



**Quest**  
ΣΥΜΜΕΤΟΧΩΝ

## **ΕΞΑΜΗΝΙΑΙΑ ΟΙΚΟΝΟΜΙΚΗ ΕΚΘΕΣΗ**

**ΓΙΑ ΤΗΝ ΠΕΡΙΟΔΟ ΠΟΥ ΕΛΗΞΕ ΤΗΝ 30<sup>η</sup> ΙΟΥΝΙΟΥ  
2016 (1<sup>η</sup> ΙΑΝΟΥΑΡΙΟΥ – 30<sup>η</sup> ΙΟΥΝΙΟΥ 2016)**

**ΣΥΜΦΩΝΑ ΜΕ ΤΑ ΔΙΕΘΝΗ ΠΡΟΤΥΠΑ ΧΡΗΜΑΤΟΟΙΚΟΝΟΜΙΚΗΣ  
ΑΝΑΦΟΡΑΣ («ΔΠΧΑ»)**

**Καλλιθέα, 20 Σεπτεμβρίου 2016**

*Quest Συμμετοχών Α.Ε.  
ΑΡ.Γ.Ε.ΜΗ.:121763701000  
(Πρώην ΑΡ.Μ.Α.Ε.: 5419/06/Β/86/02)  
Αργυρουπόλεως 2α, Καλλιθέα*

(Τα ποσά παρουσιάζονται σε χιλιάδες Ευρώ εκτός εάν δηλώνεται διαφορετικά)

<b><u>Περιεχόμενα</u></b>	<b><u>Σελίδα</u></b>
Δηλώσεις εκπροσώπων του διοικητικού συμβουλίου	2
Εξαμηνιαία Έκθεση του Διοικητικού Συμβουλίου	3
ΚΑΤΑΣΤΑΣΗ ΧΡΗΜΑΤΟΟΙΚΟΝΟΜΙΚΗΣ ΘΕΣΗΣ	23
ΚΑΤΑΣΤΑΣΗ ΑΠΟΤΕΛΕΣΜΑΤΩΝ Α ΕΞΑΜΗΝΟ 2016 - ΟΜΙΛΟΣ	24
ΚΑΤΑΣΤΑΣΗ ΑΠΟΤΕΛΕΣΜΑΤΩΝ Α ΕΞΑΜΗΝΟ 2016 – ΕΤΑΙΡΕΙΑ	25
ΚΑΤΑΣΤΑΣΗ ΣΥΝΟΛΙΚΟΥ ΕΙΣΟΔΗΜΑΤΟΣ	26
ΚΑΤΑΣΤΑΣΗ ΜΕΤΑΒΟΛΩΝ ΙΔΙΩΝ ΚΕΦΑΛΑΙΩΝ	27
ΚΑΤΑΣΤΑΣΗ ΤΑΜΕΙΑΚΩΝ ΡΟΩΝ	28
1. Γενικές πληροφορίες	30
2. Δομή του Ομίλου και δραστηριότητες	31
3. Αρχές σύνταξης της συνοπτικής ενδιάμεσης οικονομικής πληροφόρησης	31
4. Διαχείριση χρηματοοικονομικού κινδύνου	36
5. Σημαντικές λογιστικές εκτιμήσεις και παραδοχές	39
6. Πληροφόρηση κατά τομέα	40
7. Ενσώματα Πάγια	42
8. Υπεραξία	44
9. Λοιπά άυλα περιουσιακά στοιχεία	45
10. Επενδύσεις σε Ακίνητα	46
11. Επενδύσεις σε θυγατρικές	47
12. Επενδύσεις σε συγγενείς επιχειρήσεις	49
13. Διαθέσιμα προς πώληση χρηματοοικονομικά στοιχεία	50
14. Χρηματοοικονομικά περιουσιακά στοιχεία σε εύλογη αξία μέσω της Κατάστασης Αποτελεσμάτων	51
15. Μετοχικό κεφάλαιο	52
16. Δανεισμός	53
17. Ενδεχόμενες υποχρεώσεις και απαιτήσεις	56
18. Υφιστάμενα εμπράγματα βάρη	57
19. Ανειλημμένες υποχρεώσεις	57
20. Φόρος Εισοδήματος	58
21. Μερίσματα	59
22. Συναλλαγές με συνδεδεμένα μέρη	59
23. Κέρδη ανά μετοχή	61
24. Ανέλεγκτες φορολογικά χρήσεις	61
25. Αριθμός απασχολούμενου προσωπικού	62
26. Εποχικότητα	62
27. Μακροπρόθεσμες φορολογικές απαιτήσεις	62
28. Μη κυκλοφορούντα περιουσιακά στοιχεία που κατέχονται προς πώληση και διακοπείσες δραστηριότητες	62
29. Επιχειρηματικές συνενώσεις	64
30. Χρηματοοικονομικά στοιχεία διακρατούμενα μέχρι τη λήξη	66
31. Γεγονότα μετά την ημερομηνία του Ισολογισμού	66
Στοιχεία και Πληροφορίες για την κλειόμενη περίοδο	67

(Τα ποσά παρουσιάζονται σε χιλιάδες Ευρώ εκτός εάν  
δηλώνεται διαφορετικά)

## **Δηλώσεις εκπροσώπων του διοικητικού συμβουλίου**

**(σύμφωνα με το άρθρο 5 παρ. 2γ. του Ν. 3556/2007)**

Τα μέλη του Διοικητικού Συμβουλίου, κ.κ. Θεόδωρος Φέσσας, Πρόεδρος, Απόστολος Γεωργαντζής, Διευθύνων Σύμβουλος και Μάρκος Μπιτσάκος, Εκτελεστικό Μέλος Δ.Σ., υπό την ως άνω ιδιότητα τους, δηλώνουν ότι, εξ όσων γνωρίζουν :

Η Οικονομική Έκθεση της περιόδου 1/1-30/6/2016, η οποία καταρτίστηκε σύμφωνα με τα Διεθνή Πρότυπα Χρηματοοικονομικής Αναφοράς (όπως αυτά υιοθετήθηκαν με τη διαδικασία που προβλέπεται στον Κανονισμό (ΕΚ) αριθ. 1606/2002 και εφαρμόζονται στην ενδιάμεση οικονομική αναφορά - ΔΛΠ 34), απεικονίζει κατά τρόπο αληθή τα στοιχεία του ενεργητικού και του παθητικού, την καθαρή θέση και τα αποτελέσματα της εξάμηνης περιόδου από 01/01/2016 έως 30/06/2016 της Εταιρείας και του Ομίλου Quest Συμμετοχών Α.Ε., καθώς και των εταιρειών που περιλαμβάνονται στην ενοποίηση εκλαμβανομένων ως σύνολο, σύμφωνα με τα οριζόμενα στις παρ. 3 έως 5 του άρθρου 5 του Ν. 3556/30-4-2007.

Η Εξαμηνιαία Έκθεση του Διοικητικού Συμβουλίου απεικονίζει κατά τρόπο αληθή τις πληροφορίες που απαιτούνται βάσει της παρ. 6 του άρθρου 5 του Ν. 3556/30-4-2007.

Καλλιθέα, 20 Σεπτεμβρίου 2016

Ο Πρόεδρος

Ο Διευθύνων Σύμβουλος

Το Εκτελεστικό Μέλος του Δ.Σ.

Θεόδωρος Φέσσας

Απόστολος Γεωργαντζής

Μάρκος Μπιτσάκος

(Τα ποσά παρουσιάζονται σε χιλιάδες Ευρώ εκτός εάν δηλώνεται διαφορετικά)

## **Εξαμηνιαία Έκθεση του Διοικητικού Συμβουλίου**

Καλλιθέα, 20 Σεπτεμβρίου 2016

Αξιότιμοι Κύριοι Μέτοχοι,

Σύμφωνα με τις διατάξεις του άρθρου 5 του νόμου ν. 3556/2007 και τις σχετικές εκτελεστικές αποφάσεις της Επιτροπής Κεφαλαιαγοράς, σας υποβάλλουμε για την χρονική περίοδο του Α' εξαμήνου της χρήσεως 2016, ήτοι από την 1η Ιανουαρίου 2016 έως την 30η Ιουνίου 2016, την παρούσα Εξαμηνιαία Έκθεση του Διοικητικού Συμβουλίου της Quest Συμμετοχών Α.Ε. (Εταιρεία) και των θυγατρικών της (Όμιλος).

Στόχος της έκθεσης είναι να παράσχει ουσιαστικές πληροφορίες, που δίνουν στον αναγνώστη τη δυνατότητα να διαμορφώσει μια ολοκληρωμένη γνώμη για την εξέλιξη των εργασιών της Εταιρείας και του Ομίλου κατά την εξεταζόμενη περίοδο, αλλά και να προσδιορίσει τους πιθανούς κινδύνους και τις προκλήσεις, που ενδέχεται να αντιμετωπίσει η Εταιρεία και ο Όμιλος «Quest Συμμετοχών» κατά το Β' εξάμηνο του 2016.

Σύμφωνα με τα προβλεπόμενα από τη νομοθεσία, η παρούσα έκθεση περιλαμβάνει τα ακόλουθα μέρη:

- 1) Απολογισμό για την περίοδο από 1η Ιανουαρίου 2016 έως 30η Ιουνίου 2016
- 2) Σημαντικά γεγονότα του Α' εξαμήνου 2016
- 3) Προοπτικές και κυριότερους κινδύνους και αβεβαιότητες για το δεύτερο εξάμηνο της χρήσης 2016
- 4) Σημαντικές συναλλαγές με συνδεδεμένα μέρη

### **Απολογισμός της εξεταζόμενης περιόδου**

Κατά τη διάρκεια της εξεταζόμενης περιόδου, οι δραστηριότητες της Εταιρείας και του Ομίλου υπήρξαν σύμφωνες με την ισχύουσα νομοθεσία και τους σκοπούς της, όπως ορίζονται από το καταστατικό της.

Η Κατάσταση χρηματοοικονομικής θέσης και οι Καταστάσεις αποτελεσμάτων, συνολικού εισοδήματος, μεταβολών καθαρής θέσης και ταμειακών ροών της ως άνω περιόδου όπως δημοσιεύονται προκύπτουν από τα βιβλία και στοιχεία της Εταιρείας και των θυγατρικών της και συντάχθηκαν σύμφωνα με τα Διεθνή Πρότυπα Χρηματοοικονομικής Αναφοράς.

Το Διοικητικό Συμβούλιο επιχειρώντας μια αναδρομή των εργασιών της Εταιρείας και του Ομίλου, των στοιχείων της Κατάστασης οικονομικής θέσης και αποτελεσμάτων της υπό εξέταση περιόδου σας γνωρίζει τα παρακάτω:

(Τα ποσά παρουσιάζονται σε χιλιάδες Ευρώ εκτός εάν δηλώνεται διαφορετικά)

**Για την Εταιρεία :**

Σχετικά με το σύνολο των **δραστηριοτήτων** της Εταιρείας, δηλαδή τη δραστηριότητα της ως εταιρεία συμμετοχών και εκμετάλλευσης ακινήτων τα αποτελέσματα της τρέχουσας περιόδου έχουν ως εξής:

**Τα έσοδα** της Εταιρείας ανήλθαν σε € 3,3 εκατ. έναντι € 2,3 εκατ. την αντίστοιχη περίοδο της προηγούμενης χρήσης. Στα έσοδα της Εταιρείας περιλαμβάνονται εκτός των εσόδων από μισθώματα ακινήτων και μερίσματα από θυγατρικές και συνδεδεμένες εταιρείες ύψους € 1.785 χιλ.

**Τα Κέρδη προ φόρων, χρηματοοικονομικών, επενδυτικών αποτελεσμάτων και συνολικών αποσβέσεων (ΕΒΙΤΔΑ)** ανήλθαν σε € 2.061 χιλ., έναντι € 771 χιλ. την αντίστοιχη περίοδο του 2015.

**Τα Αποτελέσματα Εκμετάλλευσης** ανήλθαν σε κέρδη € 2.071 χιλ., έναντι € 441 χιλ. της αντίστοιχης περιόδου του 2015.

**Τα κέρδη προ Φόρων** ανήλθαν σε € 2.140 χιλ., έναντι € 440 χιλ. την προηγούμενη περίοδο.

**Τα κέρδη μετά από φόρους** ανήλθαν σε € 1.802 χιλ., έναντι 357 χιλ. την προηγούμενη περίοδο.

Στη τέλος της κλειόμενης περιόδου όπως και στο τέλος της προηγούμενης χρήσης δεν υφίσταται **τραπεζικός δανεισμός**.

**Για τον Όμιλο :**

**Οι Ενοποιημένες Πωλήσεις** του Ομίλου ανήλθαν για το Α' εξάμηνο 2016 σε € 177 εκατ. έναντι € 162 εκατ. της αντίστοιχης περιόδου του έτους 2015, παρουσιάζοντας αύξηση 9%.

**Τα Ενοποιημένα Κέρδη προ φόρων, χρηματοοικονομικών, επενδυτικών αποτελεσμάτων και συνολικών αποσβέσεων (ΕΒΙΤΔΑ)** ανήλθαν σε € 13,3 εκατ., έναντι € 10,3 εκατ. την αντίστοιχη περίοδο του 2015.

**Τα Ενοποιημένα κέρδη προ Φόρων και Δικαιωμάτων Μειοψηφίας** ανήλθαν σε € 8,3 εκατ. έναντι € 0,3 εκατ. την αντίστοιχη περίοδο της προηγούμενης χρήσης. Σημειώνεται ότι την κλειόμενη περίοδο υπήρχε κέρδος € 1,4 εκατ. από την πώληση της συνδεδεμένης εταιρείας «Ανεμοπύλη Α.Ε.» ενώ πέρσι υπήρξε επιβάρυνση ύψους € 3,7 εκατ. που αφορά απομειώσεις ενσώματων και αύλων περιουσιακών στοιχείων.

**Τα Ενοποιημένα κέρδη μετά από Φόρους και Δικαιώματα Μειοψηφίας** ανήλθαν σε κέρδη € 4,7 εκατ. έναντι ζημιών € 1,1 εκατ. την αντίστοιχη περίοδο του 2015.

**Τα υπόλοιπα των πελατών και λοιπών απαιτήσεων** εμφανίζονται μειωμένα κατά € 4,5 εκατ. σε σχέση με την προηγούμενη χρήση.

**Το υπόλοιπο των αποθεμάτων** εμφανίζουν μείωση κατά € 3,3 εκατ. σε σχέση με την προηγούμενη χρήση.

Το υπόλοιπο των **ενσώματων παγίων** εμφανίζεται αυξημένο κατά € 4,5 εκατ. σε σχέση με την προηγούμενη χρήση κυρίως λόγω της προμήθειας εξοπλισμού ηλεκτρονικών συναλλαγών της θυγατρικής Cardlink.

Τα υπόλοιπα των **προμηθευτών και λοιπών υποχρεώσεων** αυξήθηκαν κατά € 28,5 εκατ. κυρίως λόγω της από-αναγνώρισης τιμολογίων προκαταβολών της θυγατρικής Unisystems σύμφωνα με το ΔΛΠ 11.

(Τα ποσά παρουσιάζονται σε χιλιάδες Ευρώ εκτός εάν δηλώνεται διαφορετικά)

Τα σύνολο των μακροπρόθεσμων και βραχυπρόθεσμων δανείων ανέρχονται σε € 47,4 εκατ. έναντι € 74,4 εκατ. την προηγούμενη χρήση. Η παραπάνω μεταβολή οφείλεται κυρίως στην εξόφληση βραχυπρόθεσμου δανεισμού της εταιρείας Unisystems στις αρχές της τρέχουσας περιόδου.

Σημειώνεται ότι ο καθαρός δανεισμός του Ομίλου (δάνεια και χρηματοδοτικές μισθώσεις μείον ταμειακά διαθέσιμα) διαμορφώθηκε αρνητικός σε € 0,3 εκατ. έναντι θετικού € 21,1 εκατ. στο τέλος του 2015.

### Αναλυτικά τα οικονομικά αποτελέσματα του Α εξαμήνου 2016 για τις κυριότερες θυγατρικές του Ομίλου :

(ποσά σε χιλιάδες ευρώ)

		Quest Συμμετοχών Α.Ε.	Info-Quest Technologies Α.Ε.	Unisystems (όμιλος)	QuestOnLine Α.Ε.	I Square Α.Ε.	iStorm Α.Ε.	ACS Α.Ε.	Cardlink Α.Ε.	Quest Ενεργειακή Κτηματική ΑΕΒΕ	Λουιά	Όμιλος Quest Συμμετοχών Α.Ε.
Πωλήσεις	2016	3.297	51.003	41.594	4.548	27.614	5.847	41.643	9.664	3.934	-12.593	176.551
	2015	2.334	56.426	33.667	4.555	23.504	5.129	39.854	5.585	3.635	-12.844	161.845
	2016 Vs 2015 (%)	41,2%	-9,6%	23,5%	-0,1%	17,5%	14,0%	4,5%	73,0%	8,2%	-2,0%	9,1%
Κέρδη προ φόρων τόκων και αποσβέσεων	2016	2.061	681	1.951	-142	851	112	4.188	2.326	2.634	-1.323	13.339
	2015	771	925	1.494	-544	632	57	3.390	1.363	2.606	-397	10.297
	2016 Vs 2015 (%)	167,4%	-26,4%	30,6%	-73,9%	34,7%	95,5%	23,6%	70,6%	1,1%	233,3%	29,5%
Κέρδη προ φόρων	2016	2.140	229	1.397	-183	682	-38	3.703	-1.205	2.944	-1.385	8.285
	2015	440	336	731	-576	533	-86	2.395	-239	1.163	-4.388	309
	2016 Vs 2015 (%)	386,5%	-31,9%	91,1%	-68,3%	28,0%	-56,4%	54,6%	403,7%	153,1%	-68,4%	2582,4%
Κέρδη μετά από φόρους	2016	1.802	152	389	-183	456	-38	2.598	-706	2.466	-1.362	5.575
	2015	357	215	397	-576	365	-86	1.193	-142	976	-3.368	-669
	2016 Vs 2015 (%)	404,7%	-29,1%	-2,0%	-68,3%	25,0%	-56,4%	117,9%	398,6%	152,7%	-59,6%	-933,0%

(Τα ποσά παρουσιάζονται σε χιλιάδες Ευρώ εκτός εάν δηλώνεται διαφορετικά)

Οι βασικότεροι αριθμοδείκτες που απεικονίζουν την οικονομική διάρθρωση, την απόδοση και διαχειριστική πολιτική του Ομίλου είναι οι ακόλουθοι:

**Αριθμοδείκτες οικονομικής διάρθρωσης**

	<u>30/6/2016</u>		<u>30/6/2015</u>	
Κυκλοφορούν ενεργητικό	208.473	58,40%	147.781	46,72%
Σύνολο ενεργητικού	356.967		316.303	
Ίδια κεφάλαια	170.775	91,72%	168.477	113,97%
Σύνολο υποχρεώσεων	186.192		147.826	
Ίδια κεφάλαια	170.775	216,19%	168.477	174,22%
Πάγιο ενεργητικό	78.994		96.703	
Κυκλοφορούν ενεργητικό	208.473	153,56%	147.781	145,01%
Βραχυπρόθεσμες υποχρεώσεις	135.764		101.913	

**Αριθμοδείκτες αποδόσεως και αποδοτικότητας**

	<u>30/6/2016</u>		<u>30/6/2015</u>	
Καθαρά αποτελέσματα εκμεταλλεύσεως	5.575	3,16%	-669	-0,41%
Πωλήσεις αποθεμάτων & υπηρεσιών	176.551		161.845	
Καθαρά αποτελέσματα χρήσεως προ φόρων	8.285	4,85%	309	0,18%
Ίδια κεφάλαια	170.775		168.477	
Μικτά αποτελέσματα	30.739	17,41%	27.640	17,08%
Πωλήσεις αποθεμάτων & υπηρεσιών	176.551		161.845	
Πωλήσεις αποθεμάτων και υπηρεσιών	176.551	103,38%	161.845	96,06%
Ίδια κεφάλαια	170.775		168.477	

**Αριθμοδείκτες διαχειριστικής πολιτικής**

Απαιτήσεις από πελάτες	49.458	X 180	50	Ημέρες	59.687	X 180	66	Ημέρες
Πωλήσεις αποθεμάτων & υπηρεσιών	176.551				161.845			
Απαιτήσεις από πελάτες	49.458	26,56%			59.687	40,38%		
Σύνολο υποχρεώσεων	186.192				147.826			

(Τα ποσά παρουσιάζονται σε χιλιάδες Ευρώ εκτός εάν δηλώνεται διαφορετικά)

## **Σημαντικά γεγονότα για την Εταιρεία και τον Όμιλο το Α΄ εξάμηνο 2016**

### **Αποφάσεις Ετήσιας Τακτικής Γενικής Συνέλευσης της Quest Συμμετοχών Α.Ε.**

Την 1/6/2016 πραγματοποιήθηκε η Ετήσια Τακτική Γενική Συνέλευση των Μετόχων της Quest Συμμετοχών Α.Ε. Στη Γενική Συνέλευση συμμετείχαν δώδεκα (12) Μέτοχοι που εκπροσωπούσαν εννέα εκατομμύρια πεντακόσιες εξήντα δύο χιλιάδες εκατόν τριάντα πέντε (9.562.135) κοινές ονομαστικές μετοχές με δικαίωμα ψήφου, ήτοι ποσοστό 79,93%, επί συνόλου έντεκα εκατομμυρίων εννιακοσίων εξήντα δύο χιλιάδων τετρακοσίων σαράντα τριών (11.962.443) μετοχών της Εταιρείας.

Η Συνέλευση είχε την κατά το νόμο και το Καταστατικό αναγκαία απαρτία και αποφάσισε για όλα τα θέματα της Ημερήσιας Διάταξης, ως εξής:

1. Εγκρίθηκαν παμψηφεί οι οικονομικές καταστάσεις της 31ης Δεκεμβρίου 2015 (ατομικές και ενοποιημένες), σύμφωνα με τα Διεθνή Πρότυπα Χρηματοοικονομικής Αναφοράς (ΔΠΧΑ), μετά των επ' αυτών Εκθέσεων του Διοικητικού Συμβουλίου και των Ελεγκτών.
2. Εγκρίθηκε παμψηφεί η απαλλαγή από κάθε ευθύνη για αποζημίωση των μελών του Διοικητικού Συμβουλίου και των Ελεγκτών για τη χρήση που έληξε την 31η Δεκεμβρίου 2015, καθώς επίσης εγκρίθηκαν παμψηφεί και οι διαχειριστικές πράξεις και οι πράξεις εκπροσώπησης του Διοικητικού Συμβουλίου της Εταιρείας.
3. Εγκρίθηκε παμψηφεί η εκλογή της ελεγκτικής εταιρείας Ορκωτών Ελεγκτών-Λογιστών «PriceWaterHouseCoopers Α.Ε.» για τη χρήση 1/1/2016 – 31/12/2016 και ορίστηκε η αμοιβή της.
4. Εγκρίθηκε παμψηφεί το σύνολο των αμοιβών και αποζημιώσεων των μελών του Διοικητικού Συμβουλίου για τη χρήση 2015, βάσει της προέγκρισης της προηγούμενης Τακτικής Γενικής Συνέλευσης και προεγκρίθηκαν οι αμοιβές και αποζημιώσεις τους για τη χρήση 2016 κατ' ανώτατο ποσό.
5. Εγκρίθηκε παμψηφεί η ανανέωση χορήγησης αδείας στα μέλη του Διοικητικού Συμβουλίου και σε Διευθυντές της Εταιρείας για διενέργεια των πράξεων που προβλέπονται στο άρθρο 23 παρ. 1 του κ.ν. 2190/1920 έως την επόμενη Τακτική Γενική Συνέλευση της Εταιρείας.
6. Εξελέγη παμψηφεί νέο Διοικητικό Συμβούλιο με θητεία μέχρι την Τακτική Γενική Συνέλευση του 2019, ως εξής:
  - Θεόδωρος Φέσσας
  - Ευτυχία Κουτσουρέλη
  - Παντελής Τζωρτζάκης
  - Απόστολος Γεωργαντζής
  - Νικόλαος Σωκράτης Λαμπρούκος
  - Μάρκος Μπιτσάκος
  - Απόστολος Παπαδόπουλος
  - Απόστολος Ταμβακάκης
  - Φαίδων Ταμβακάκης
7. Εγκρίθηκε παμψηφεί η επικύρωση της εκλογής του κ. Απόστολου Γεωργαντζή στο Διοικητικό Συμβούλιο της Εταιρείας σε αντικατάσταση του κ. Παντελή Τζωρτζάκη και η εκλογή του κ. Παντελή Τζωρτζάκη στο Διοικητικό



(Τα ποσά παρουσιάζονται σε χιλιάδες Ευρώ εκτός εάν δηλώνεται διαφορετικά)

Συμβούλιο και στην Επιτροπή Εσωτερικού Ελέγχου της Εταιρείας σε αντικατάσταση του παραιτηθέντα κ. Μιχαήλ Πάππαρη.

8. Εγκρίθηκε παμψηφεί η νέα Επιτροπή Ελέγχου της Εταιρείας αποτελούμενη από τους :

1. Απόστολο Παπαδόπουλο
2. Παντελή Τζωρτζάκη
3. Απόστολο Ταμβακάκη

9. Εγκρίθηκε παμψηφεί η μείωση του μετοχικού κεφαλαίου της Εταιρείας με ακύρωση σαράντα χιλιάδων εννιακοσίων δώδεκα (40.912) ιδίων κοινών ονομαστικών μετοχών ονομαστικής αξίας τριάντα λεπτών (€0,30) του ευρώ η κάθε μία.

10. Εγκρίθηκε παμψηφεί η κεφαλαιοποίηση αποθεματικού υπέρ το άρτιο με αύξηση της ονομαστικής αξίας της μετοχής κατά 3,36 Ευρώ ανά μετοχή.

11. Εγκρίθηκε παμψηφεί η τροποποίηση του άρθρου 5 παρ. 1 του Καταστατικού της Εταιρείας που αφορά στο μετοχικό κεφάλαιο με προσθήκη παραγράφων στο τέλος της παραγράφου 1 του αρ.5, όπως παρακάτω :

Με απόφαση της Γενικής Συνέλευσης των μετόχων της 1/6/2016 που τροποποίησε το Καταστατικό, το Μετοχικό Κεφάλαιο της Εταιρείας μειώθηκε κατά δώδεκα χιλιάδες διακόσια εβδομήντα τρία ευρώ και εξήντα λεπτά (12.273,60) με ακύρωση σαράντα χιλιάδων εννιακοσίων δώδεκα (40.912) ιδίων κοινών ονομαστικών μετοχών ονομαστικής αξίας τριάντα λεπτών του ευρώ (€0,30) η κάθε μία.

Έτσι, το μετοχικό κεφάλαιο διαμορφώνεται σε τρία εκατομμύρια πεντακόσιες εβδομήντα έξι χιλιάδες τετρακόσια πενήντα εννέα ευρώ και τριάντα λεπτά (€3.576.459,30) και διαιρείται σε έντεκα εκατομμύρια εννιακόσιες είκοσι μία χιλιάδες πεντακόσιες τριάντα μία (11.921.531) άυλες κοινές ονομαστικές μετοχές ονομαστικής αξίας τριάντα λεπτών του ευρώ (€0,30) η κάθε μία.

Με απόφαση της Γενικής Συνέλευσης των μετόχων της 1/6/2016 που τροποποίησε το Καταστατικό, το Μετοχικό Κεφάλαιο της εταιρείας αυξήθηκε κατά 40.056.344,16 Ευρώ με αύξηση της ονομαστικής αξίας κάθε μετοχής κατά 3,36 Ευρώ με κεφαλαιοποίηση αποθεματικού «διαφορά από έκδοση μετοχών υπέρ το άρτιο».

Έτσι, το μετοχικό κεφάλαιο διαμορφώνεται σε σαράντα τρία εκατομμύρια εξακόσιες τριάντα δύο χιλιάδες οκτακόσια τρία ευρώ και σαράντα έξι λεπτά (€43.632.803,46) και διαιρείται σε έντεκα εκατομμύρια εννιακόσιες είκοσι μία χιλιάδες πεντακόσιες τριάντα μία (11.921.531) άυλες κοινές ονομαστικές μετοχές ονομαστικής αξίας τριών Ευρώ και εξήντα έξι λεπτά του ευρώ (€3,66) η κάθε μία.

12. Εγκρίθηκε παμψηφεί η δυνατότητα απόκτησης από την Εταιρεία ιδίων μετοχών, σύμφωνα με τα προβλεπόμενα στο άρθρο 16 του κ.ν. 2190/1920, όπως ισχύει και δόθηκε η σχετική εξουσιοδότηση στο Διοικητικό Συμβούλιο για την εφαρμογή της.

13. Εγκρίθηκε παμψηφεί η Σύσταση Ανώνυμης Εταιρείας Επενδύσεων σε Ακίνητη Περιουσία (Α.Ε.Ε.Α.Π.) με την επωνυμία «BriQ Properties Ανώνυμη Εταιρεία Επενδύσεων σε Ακίνητη Περιουσία», εγκρίθηκε παμψηφεί η εισφορά εις είδος / μεταβίβαση ακινήτων συνολικού ύψους 24.820.000 Ευρώ και η εισφορά μετρητών ύψους 2.957.167,23 Ευρώ. Εγκρίθηκαν παμψηφεί οι σχετικές εκθέσεις αποτίμησης, το σχέδιο συμβολαιογραφικής πράξης σύστασης σύμφωνα με το άρθρο 23α του κ.ν. 2190/20, όπως ισχύει, ο ορισμός εκπροσώπου για την υπογραφή της συμβολαιογραφικής πράξης σύστασης και η παροχή σχετικών εξουσιοδοτήσεων.

(Τα ποσά παρουσιάζονται σε χιλιάδες Ευρώ εκτός εάν δηλώνεται διαφορετικά)

### **Συγκρότηση σε σώμα Διοικητικού Συμβουλίου**

Κατά την Τακτική Γενική Συνέλευση των Μετόχων της 01/06/2016 εκλέχθηκε νέο εννεαμελές Διοικητικό Συμβούλιο με τριετή θητεία. Το Διοικητικό Συμβούλιο συγκροτήθηκε σε σώμα ως ακολούθως:

1. Θεόδωρος Φέσσας, του Δημητρίου, Πρόεδρος Δ.Σ., Εκτελεστικό Μέλος
2. Ευτυχία Κουτσουρέλη, του Σοφοκλέους, Αντιπρόεδρος Δ.Σ., Εκτελεστικό Μέλος
3. Παντελής Τζωρτζάκης, του Μιχαήλ, Αντιπρόεδρος Δ.Σ., Ανεξάρτητο Μη Εκτελεστικό Μέλος
4. Απόστολος Γεωργαντζής, του Μιλτιάδη, Διευθύνων Σύμβουλος, Εκτελεστικό Μέλος
5. Νικόλαος Σωκράτης Λαμπρούκος, του Δημητρίου, Εκτελεστικό Μέλος
6. Μάρκος Μπιτσάκος, του Γρηγορίου, Εκτελεστικό Μέλος
7. Απόστολος Παπαδόπουλος, του Κωνσταντίνου, Ανεξάρτητο Μη Εκτελεστικό Μέλος
8. Απόστολος Ταμβακάκης, του Σταύρου, Ανεξάρτητο Μη Εκτελεστικό Μέλος
9. Φαίδων Ταμβακάκης, του Δημητρίου, Ανεξάρτητο Μη Εκτελεστικό Μέλος

### **Παροχή άδειας λειτουργίας στην υπό σύσταση θυγατρική εταιρεία «BriQ Properties Ανώνυμη Εταιρεία Επενδύσεων σε Ακίνητη Περιουσία» από την Επιτροπή Κεφαλαιαγοράς**

Κατά την υπ' αριθμ. 757/31.5.2016 συνεδρίασή του, το Διοικητικό Συμβούλιο της Επιτροπής Κεφαλαιαγοράς αποφάσισε την παροχή άδειας λειτουργίας στην υπό σύσταση θυγατρική της εταιρεία με την επωνυμία «BriQ Properties Ανώνυμη Εταιρεία Επενδύσεων σε Ακίνητη Περιουσία», για την λειτουργία της ως: α) Ανώνυμη Εταιρεία Επενδύσεων σε Ακίνητη Περιουσία σύμφωνα με τις διατάξεις του ν.2778/1999 και β) Οργανισμός Εναλλακτικών Επενδύσεων με εσωτερική διαχείριση, σύμφωνα με τις διατάξεις του ν.4209/2013.

### **Πώληση συμμετοχής στην εταιρεία «Ανεμοπύλη Α.Ε.Β.Ε.»**

Η κατά 55% θυγατρική εταιρεία «Quest Ενεργειακή Κτηματική Α.Ε.Β.Ε.», η οποία είναι μέτοχος κατά 50% της εταιρείας «Ανεμοπύλη Α.Ε.Β.Ε.», την 29η Ιουνίου 2016 προέβη στην πώληση και μεταβίβαση του ποσοστού συμμετοχής της στο μετοχικό κεφάλαιο της «Ανεμοπύλη Α.Ε.Β.Ε.» έναντι συνολικού τιμήματος ευρώ 2.152 χιλ.. Η εταιρεία «Ανεμοπύλη Α.Ε.Β.Ε.» δεν έχει παραγωγική δραστηριότητα και κατέχει άδειες για παραγωγή ηλεκτρικής ενέργειας από ΑΠΕ.

### **Προοπτικές και κυριότεροι κίνδυνοι και αβεβαιότητες για το δεύτερο εξάμηνο της χρήσης**

#### **Μακροοικονομικές συνθήκες στην Ελλάδα - Έλεγχοι κεφαλαίων**

Οι εξελίξεις σε εθνικό και διεθνές επίπεδο σχετικά με την ολοκλήρωση της αξιολόγησης του Ελληνικού προγράμματος, καθιστούν το μακροοικονομικό και χρηματοοικονομικό περιβάλλον στη χώρα ευμετάβλητο. Η επιστροφή στην οικονομική σταθερότητα εξαρτάται σε μεγάλο βαθμό από τις ενέργειες και τις αποφάσεις θεσμικών οργάνων στη χώρα αλλά και στο εξωτερικό. Λαμβάνοντας υπόψη τη φύση των δραστηριοτήτων και τη χρηματοοικονομική κατάσταση της Εταιρείας και του Ομίλου, τυχόν αρνητικές εξελίξεις δεν αναμένεται να επηρεάσουν σημαντικά την ομαλή λειτουργία της, εφόσον αυτές ισχύσουν για βραχύ διάστημα. Παρ' όλα αυτά η Διοίκηση εκτιμά διαρκώς την κατάσταση και τις πιθανές επιπτώσεις της, προκειμένου να διασφαλίσει ότι λαμβάνονται έγκαιρα όλα τα αναγκαία και δυνατά μέτρα και ενέργειες για την ελαχιστοποίηση τυχόν επιπτώσεων στις δραστηριότητες της Εταιρείας και του Ομίλου.

Πιο συγκεκριμένα ο Όμιλος εξέτασε και έχει επαρκή ικανότητα σχετικά με :

(Τα ποσά παρουσιάζονται σε χιλιάδες Ευρώ εκτός εάν δηλώνεται διαφορετικά)

- Την ικανότητα του να αποπληρώσει ή να αναχρηματοδοτήσει τον υφιστάμενο δανεισμό του καθώς αφενός υπάρχουν επαρκή ταμειακά διαθέσιμα αφετέρου δεν είναι εκτεθειμένος σε σημαντικό βραχυπρόθεσμο δανεισμό.
- Την ανακτησιμότητα των εμπορικών απαιτήσεων δεδομένου της αυστηρής πιστοδοτικής πολιτικής που εφαρμόζει και της ανά περίπτωση ασφάλεια πιστώσεων.
- Την διασφάλιση του ύψους των πωλήσεων λόγω της διασποράς των δραστηριοτήτων του
- Την ανακτησιμότητα της αξίας των ενσωμάτων και άυλων περιουσιακών στοιχείων καθώς ο Όμιλος προσαρμόζει ετησίως τις εν λόγω αξίες με βάση την εύλογη αξία τους.

Παρά το ασταθές περιβάλλον, με βάση την εκτίμηση της Διοίκησης, δεν αναμένεται σημαντική αρνητική επίπτωση στις δραστηριότητες του Ομίλου στην Ελλάδα μεσομακροπρόθεσμα.

#### **A) Προοπτικές για το Β' εξάμηνο του 2016**

Κατά το Α εξάμηνο του 2016 η πορεία του ομίλου όπως αποτυπώνεται και στην συνημμένη ενδιάμεση χρηματοοικονομική πληροφόρηση ήταν θετική. Ειδικότερα στο Α εξάμηνο του 2016 οι ενοποιημένες πωλήσεις του Ομίλου ανήλθαν σε ευρώ 177 εκατ. έναντι ευρώ 162 εκατ. το αντίστοιχο διάστημα του 2015 (αυξημένες κατά περίπου 9% σε σχέση με την αντίστοιχη περίοδο του 2015), τα λειτουργικά κέρδη προ τόκων, φόρων, αποσβέσεων και επενδυτικών αποτελεσμάτων (EBITDA) ανήλθαν σε ευρώ 13,3 εκατ. αυξημένα κατά 30% σε σχέση με το Α εξάμηνο του 2015) ενώ τα Κέρδη προ Φόρων (EBT) ανήλθαν σε ευρώ 8,3 εκατ. και εμφανίζονται σημαντικά αυξημένα σε σχέση με το αντίστοιχο διάστημα του 2015. Τα ΚΠΦ (EBT) της εταιρείας κατά την κλειόμενη περίοδο περιλαμβάνουν και έκτακτα κέρδη ύψους ευρώ 1,4 εκατ. από την πώληση περιουσιακών στοιχείων της Quest Energy, ενώ τα ΚΠΦ (EBT) του Α εξαμήνου 2015 περιλάμβαναν έκτακτες προβλέψεις (ζημίες) απομείωσης περιουσιακών στοιχείων ύψους ευρώ 3,7 εκατ. Εξαιρώντας τα έκτακτα κέρδη και ζημίες τα προσαρμοσμένα ΚΠΦ (Adjusted EBT) του Α εξαμήνου 2016 διαμορφώθηκαν σε ευρώ 6,9 εκατ.

Κατά το ίδιο χρονικό διάστημα οι κεφαλαιουχικές επενδύσεις του ομίλου ανήλθαν σε ευρώ 9,1 εκατ. και στο μεγαλύτερο μέρος τους αφορούν την ανάπτυξη της δραστηριότητας των χρηματοοικονομικών συναλλαγών της Cardlink που λόγω και των συνθηκών και των Capital Controls παρουσιάζει σημαντική διψήφια ανάπτυξη.

Ο Όμιλος Quest εξακολουθεί να υλοποιεί τα επιχειρηματικά του σχέδια με βασική προτεραιότητα την παραγωγή θετικών λειτουργικών ταμειακών ροών, τον περιορισμό της δανειακής έκθεσης, τον περιορισμό του πιστωτικού κινδύνου από πωλήσεις επί πιστώσει και τη μείωση του λειτουργικού κόστους. Οι βασικοί στόχοι και προτεραιότητες του Ομίλου Quest για το 2016 παραμένει η διατήρηση και ανάπτυξη των μεγεθών με έμφαση στην βελτίωση σε συγκεκριμένες περιοχές.

Κατά το Α εξάμηνο 2016 ο Όμιλος Quest παρουσίασε και σημαντική βελτίωση και στα στοιχεία του ισολογισμού του και ιδιαίτερα στην καθαρή δανειακή του θέση (Net Debt) όπου στις 30/6/2016 η καθαρή δανειακή του θέση (Net Debt) είναι σχεδόν μηδενική σε σχέση με καθαρό δανεισμό ευρώ 21 εκατ. στα τέλη της προηγούμενης χρήσης, ενώ κατά το Α τρίμηνο 2016 υπήρξε και επιστροφή κεφαλαίου ευρώ 2,4 εκατ.

Οι κύριοι μοχλοί ανάπτυξης στο Α εξάμηνο 2016 προέρχονται από τις Υπηρεσίες Πληροφορικής στο Εξωτερικό (E.E.), τα προϊόντα Apple τις Ηλεκτρονικές Συναλλαγές και τις Ταχυδρομικές Υπηρεσίες. Παράλληλα κατά το 2016 ο όμιλος Quest υλοποιεί και μία σημαντική αλλαγή στην δομή του με την απόσχιση των περισσότερων ακινήτων του και την ένταξή τους στην υπό ίδρυση ΑΕΕΑΠ η οποία κατόπιν θα εισαχθεί στο Χρηματιστήριο Αθηνών

Σχετικά με το Β εξάμηνο του 2016 τα μεγέθη των ενοποιημένων πωλήσεων και λειτουργικών κερδών - εφόσον δεν υπάρξει κάποια αρνητική εξέλιξη - εκτιμάται ότι θα διαμορφωθούν σε αντίστοιχα επίπεδα όπως αυτά του Α εξαμήνου ενώ οι κεφαλαιακές επενδύσεις θα είναι μειωμένες σε σχέση με το Α εξάμηνο. Έτσι στο σύνολο του έτους εκτιμάται ότι η

(Τα ποσά παρουσιάζονται σε χιλιάδες Ευρώ εκτός εάν δηλώνεται διαφορετικά)

πορεία του ομίλου θα είναι θετική σε σχέση με το 2015 σε όλες τις βασικές γραμμές των αποτελεσμάτων Πωλήσεων, EBITDA και EBT και οι ταμειακές ροές θα είναι θετικές.

Αναλυτικότερα η κατάσταση και προοπτικές ανά κλάδο δραστηριότητας / Ουγατρική Εταιρεία είναι οι εξής:

### **Info Quest Technologies**

*(Διανομή προϊόντων και λύσεις πληροφορικής)*

Το 2015 η εταιρεία κατάφερε την επίτευξη του στόχου πωλήσεων και κερδοφορίας, παρά τις εγχώριες πολιτικοοικονομικές εξελίξεις, τη συνεχιζόμενη οικονομική κρίση, και κύρια την επιβολή περιορισμών στη ροή κεφαλαίων, που επηρέασε δραματικά τη δραστηριότητα των εισαγωγικών επιχειρήσεων. Παράλληλα, παρά τις δύσκολες συνθήκες, ακολουθώντας τον στρατηγικό της σχεδιασμό, συνέχισε τις επενδύσεις της, με στόχο τη βελτιστοποίηση της αποδοτικότητας και τη διεύρυνση των δραστηριοτήτων της.

Το 2016, η εταιρεία, συνεχίζει την εστίασή της στους βασικούς άξονες που έχει θέσει και αποτελούν το βασικό της στρατηγικό προσανατολισμό:

1. Ελαχιστοποίηση των επισφαλειών και καλύτερη δυνατή αξιοποίηση του Κεφαλαίου της
2. Συνεχής προσπάθεια για προσαρμογή του κόστους λειτουργίας στις διαρκώς μεταβαλλόμενες συνθήκες της αγοράς
3. Περαιτέρω αξιοποίηση εργαλείων και εφαρμογών για τη βελτίωση της αποδοτικότητας. Ιδιαίτερα η αξιοποίηση της νέας εφαρμογής ηλεκτρονικής τιμολόγησης, η περαιτέρω χρήση της Business Intelligence εφαρμογής για την αξιοποίηση των δεδομένων και τη λήψη αποφάσεων, καθώς και το νέο σύστημα Customer Relationship Management (CRM) για την καλύτερη γνώση και εξυπηρέτηση των πελατών, έχουν ξεκινήσει ήδη να συμβάλλουν σημαντικά προς την κατεύθυνση αυτή.

Η εταιρεία έχοντας επενδύσει συστηματικά στην ανάλυση της αγοράς των MME και τις ανάγκες αυτής σε υποδομές IT, προχωρά συστηματικά στο επόμενο στάδιο ανάπτυξης και διάθεσης ολοκληρωμένων λύσεων, που ξεκινούν από τις βασικές υποδομές των εταιρειών αυτού του μεγέθους και καταλήγουν σε καθετοποιημένες εφαρμογές. Ως βασικοί τομείς ανάπτυξης της εταιρείας έχουν καθοριστεί οι περιοχές: Private label, Cloud Computing και e-Commerce.

Στον πρώτο βασικό πυλώνα εξέλιξης, το Private Label, η εταιρεία διευρύνει την οικογένεια των καταναλωτικών προϊόντων Bitmore, στις κατηγορίες των tablets (3G/4G, Kid/Game tablets) των Virtual Reality (VR) & Wearable devices και άλλων περιφερειακών, όπως για παράδειγμα τα STEM Toys, ενώ ενισχύει τη γκάμα των υπολογιστών Quest με νέες σειρές στην περιοχή του mobility, με μοντέλα Mini PC, PC in a stick, 2-in-1 de-touchable & Cloudbooks.

Στον δεύτερο βασικό πυλώνα ανάπτυξης, πρωταγωνιστώντας σταθερά ως πύλη τεχνολογίας στη νέα τάση παροχής Managed Services υπό το πρίσμα του Cloud, συνεχίζει την επένδυσή της στην πρώτη στην Ελλάδα αυτοματοποιημένη πλατφόρμα παροχής υπηρεσιών Cloud πολλαπλών πηγών και εναλλακτικών δικτύων διάθεσης που έχει δημιουργήσει. Η πλατφόρμα [www.QuestionCloud.com](http://www.QuestionCloud.com), που έχει υλοποιηθεί σε συνεργασία με τρεις κορυφαίους διεθνείς Οίκους (Cisco, IBM SoftLayer, Odin) και βρίσκεται ήδη σε BETA version, θα επιτρέψει στην Info Quest Technologies να προτείνει στις επιχειρήσεις ολοκληρωμένες λύσεις διαχείρισης της IT υποδομής, με φιλοσοφία Outsourcing και το μοντέλο Pay As You Go. Προς αυτήν την κατεύθυνση, η εταιρεία προχώρησε στη σύναψη νέου συμβολαίου με τη Microsoft, βάσει του οποίου έχει τη δυνατότητα ως Microsoft Cloud Solution Provider (CSP) να συμμετέχει στο νέο, καινοτόμο μοντέλο διανομής των cloud υπηρεσιών της Microsoft, παρέχοντας στους πελάτες / μεταπωλητές της τη δυνατότητα να πραγματοποιούν online παραγγελίες για υπηρεσίες της Microsoft, όπως είναι το Office 365 και το Microsoft Azure. Το δεύτερο δμνηνο του 2016 αναμένεται το σύνολο των παραπάνω λύσεων να είναι πλέον διαθέσιμο από την πλατφόρμα [www.QuestionCloud.com](http://www.QuestionCloud.com), σηματοδοτώντας και την παραγωγική λειτουργία της. Παράλληλα, η εταιρεία επενδύει στη διάθεση λύσεων για τις μικρομεσαίες επιχειρήσεις στο περιβάλλον cloud.

Με δεδομένη τη συνεχιζόμενη αναβάθμιση του Ηλεκτρονικού Καταστήματος [www.you.gr](http://www.you.gr) και αξιοποιώντας καινοτόμους τεχνολογίες CMS, η Info Quest Technologies διαθέτει πλέον τεχνολογία E-commerce Enablement για την ολοκληρωμένη διάθεση υποδομών προς τις Ελληνικές Επιχειρήσεις, που δραστηριοποιούνται ή σκοπεύουν να επενδύσουν προς την κατεύθυνση αυτή.

(Τα ποσά παρουσιάζονται σε χιλιάδες Ευρώ εκτός εάν δηλώνεται διαφορετικά)

## Unisystems

*(Ολοκληρωμένες Λύσεις και Υπηρεσίες Πληροφορικής και Τηλεπικοινωνιών)*

Η Unisystems στο Α εξάμηνο 2016 αύξησε τον κύκλο εργασιών της κατά 23% σε σχέση με το 2015. Η αύξηση αυτή προήλθε κυρίως από τις δραστηριότητες στο εξωτερικό καθώς και τις πωλήσεις στον χρηματοοικονομικό κλάδο. Επίσης η κερδοφορία της εταιρείας κινήθηκε σε ικανοποιητικό επίπεδο. Όπως και στα προηγούμενα χρόνια, η διοίκηση της εταιρείας έδωσε έμφαση στη συγκράτηση των δαπανών, τη μικρή κατά το δυνατό χρήση δανειακών κεφαλαίων και την παραγωγή θετικών χρηματοροών. Η επέκταση στις αγορές του εξωτερικού αποτέλεσε κύριο τομέα επικέντρωσης της εταιρείας.

Για το οικονομικό έτος 2016 και στο βαθμό που δεν υπάρχουν δυσμενείς εσωτερικές πολιτικές εξελίξεις, προβλέπεται αύξηση του τζίρου, βελτίωση της κερδοφορίας, συνέχιση της επέκτασης των πωλήσεων του εξωτερικού, παραγωγή θετικών χρηματοροών.

## Quest Energy

*(Αιολικά και φωτοβολταϊκά πάρκα)*

Η «Quest Ενεργειακή Κτηματική Α.Ε.Β.Ε.» λειτουργεί μέσω θυγατρικών της σταθμούς παραγωγής ηλεκτρικής ενέργειας από φωτοβολταϊκά στοιχεία, συνολικής εγκατεστημένης ισχύος 18,2MW. Επιπλέον, η εταιρεία διαθέτει μέσω θυγατρικών και συνδεδεμένων εταιρειών, άδειες παραγωγής ηλεκτρικής ενέργειας από ανανεώσιμες πηγές, συνολικής ισχύος 175MW σε διάφορες φάσεις της αδειοδοτικής διαδικασίας. Η προαναφερθείσα ισχύς προκύπτει, μετά και την πώληση και μεταβίβαση του ποσοστού συμμετοχής της «Quest Ενεργειακή Κτηματική Α.Ε.Β.Ε.», την 29 Ιουνίου 2016, στην “Ανεμοπύλη ΑΕΒΕ” η οποία κατείχε άδειες παραγωγής ηλεκτρικής ενέργειας από αιολικούς σταθμούς συνολικής ισχύος 194MW.

Η εταιρεία, προσηλωμένη στους στόχους της για την περαιτέρω ανάπτυξη του χαρτοφυλακίου των λειτουργούντων σταθμών παραγωγής ηλεκτρικής ενέργειας από ΑΠΕ, αξιολογεί όρους χρηματοδότησης για την κατασκευή και λειτουργία νέων σταθμών παραγωγής ηλεκτρικής ενέργειας από ΑΠΕ. Παράλληλα αξιολογούνται νέες τεχνολογίες και αγορές στο χώρο της ηλεκτρικής ενέργειας, οι οποίες αναπτύσσονται σταδιακά και αναμένεται να διαδραματίσουν σημαντικό ρόλο την επόμενη πενταετία, τόσο στον τρόπο χρήσης της ηλεκτρικής ενέργειας όσο και στη διαχείριση αυτής.

## iSquare

*(Προϊόντα Apple)*

Σύμφωνα και με τις αρχικές προβλέψεις το 2016, όπως και τελικά αποδεικνύεται, είναι ένα ιδιαίτερα δύσκολο έτος για την αγορά. Η καταναλωτική κόπωση σε συνδυασμό με την υψηλή φορολογία των νοικοκυριών και την νέα αύξηση του ΦΠΑ στο 24% πλέον από την αρχή του τρέχοντος έτους κάνει ακόμα δυσκολότερη μια ήδη δύσκολη χρονιά. Το 2016 δείχνει να είναι ίσως το δυσκολότερο έτος της κρίσης των τελευταίων 6 ετών.

Το πρώτο εξάμηνο του 2016 η iSquare κατάφερε, παρά τις αντιξοότητες και τις δυσκολίες, να διατηρήσει αύξηση πωλήσεων και την αναπτυξιακή της πορεία. Η αύξηση αυτή βασίζεται σε κύριο λόγο στα προϊόντα iPhone, τα οποία και ξεκίνησε να διανέμει τον Μάρτιο του 2016 και άρα το πρώτο δίμηνο του 2016 δεν είναι άμεσα συγκρίσιμο με το αντίστοιχο περσινό. Παρόλα αυτά η iSquare έκλεισε ένα ακόμα θετικό πρώτο εξάμηνο με τις συνολικές πωλήσεις να αυξηθούν κατά 17% σε σχέση με το αντίστοιχο εξάμηνο του 2015, παρόλο που η συνολική αγορά πληροφορικής στην Ελλάδα παρέμεινε έντονα πτωτική με πτώση που ξεπέρασε το -35%. Ο κύριος μοχλός ανάπτυξης ήταν τα iPhone, όπου η iSquare μέσω του ισχυρού και εκτεταμένου δικτύου διανομής της κατάφερε να αποσπάσει μεγάλα μερίδια αγοράς και να αυξήσει και συνολικά τις πωλήσεις του iPhone τόσο στην Ελληνική όσο και στην Κυπριακή αγορά.

Επίσης κατά το πρώτο εξάμηνο του 2016 συνεχίστηκε η υλοποίηση στο πρόγραμμα αναβάθμισης των σημαντικότερων σημείων λιανικής στα καταστήματα των συνεργατών μας, τόσο σε υποδομές όσο και σε εκπαίδευση και πιστοποίηση

(Τα ποσά παρουσιάζονται σε χιλιάδες Ευρώ εκτός εάν δηλώνεται διαφορετικά)

ανθρώπινου δυναμικού, με στόχο την καλύτερη και πιο ολοκληρωμένη εμπειρία πώλησης, καθώς και την αύξηση των πωλήσεων στην αγορά.

Η Εκπαίδευση παραμένει σημαντική προτεραιότητα για την εταιρεία και το οικοσύστημα της Apple. Το πρώτο εξάμηνο του 2016 συνεχίστηκε η περαιτέρω εξάπλωση της παρουσίας του οικοσυστήματος Apple στην εκπαίδευση με συνεργασίες σε νέα σχολεία και εκπαιδευτικά ιδρύματα σε όλη τη χώρα, που έδωσαν νέα ώθηση τόσο στις πωλήσεις, όσο και στη Νέα Εκπαιδευτική Πλατφόρμα του 21ου αιώνα. Έτσι περισσότεροι μαθητές πλέον πάνε με το iPad στο μάθημα τους και έχουν την ευκαιρία, μέσω των δυνατοτήτων των συσκευών αλλά κυρίως του οικοσυστήματος της Apple, να αναπτύσσουν πέρα από τα αμιγώς εκπαιδευτικά τους προσόντα και γνώσεις και δεξιότητες που τους βοηθούν να συνεργάζονται, να αλληλοεπιδρούν και να επιμορφώνονται πιο ολοκληρωμένα.

Το δεύτερο εξάμηνο του 2016 προβλέπεται ακόμα πιο δύσκολο μιας και η ύφεση δείχνει να μεγαλώνει στην αγορά και σε συνδυασμό με την αύξηση του ΦΠΑ, που ξεκίνησε από την αρχή της τρέχουσας χρήσης, θα φέρει ακόμα μεγαλύτερη πίεση στις πωλήσεις και πτώση στην αγορά γενικότερα. Σύμφωνα με τους περισσότερους αναλυτές τόσο η αγορά των PC όσο και η αγορά των Tablets θα παρουσιάσει ύφεση άνω του 30% το 2016.

Παρά τη δυσμενή γενικότερη εικόνα της αγοράς και της οικονομίας, η εταιρεία το 2016 στοχεύει σε διατήρηση των μεγεθών της, τόσο σε επίπεδο πωλήσεων όσο και σε κερδοφορία συγκρινόμενη με το 2015. Βασικοί πυλώνες της σταθερής πορείας μας για το 2016 είναι τα iPhones, η αγορά της Κύπρου, καθώς και τα υπόλοιπα προϊόντα και αξεσουάρ του οικοσυστήματος της Apple.

Το δεύτερο εξάμηνο του 2016 κρίνεται κρίσιμο για την πορεία του έτους γενικότερα και παρόλη την αισιοδοξία που υπάρχει για την πορεία της εταιρείας υπάρχει η ανησυχία για τη γενικότερη κατάσταση τόσο της οικονομίας όσο και της αγοράς.

## **iStorm**

(Καταστήματα Λιανικής Apple - Apple Premium Reseller)

Η iStorm δραστηριοποιείται από το 2010 και έχει ως αντικείμενο την ανάπτυξη και λειτουργία πρότυπων καταστημάτων αποκλειστικά για προϊόντα Apple (Apple Premium Reseller-APR). Τα καταστήματα iStorm προσφέρουν τη βέλτιστη εμπειρία του οικοσυστήματος της Apple, καθώς διαθέτουν όλα τα προϊόντα Apple, μια ευρεία ποικιλία περιφερειακών και αξεσουάρ, κορυφαία εξυπηρέτηση και τεχνική υποστήριξη, δωρεάν σεμινάρια και προσωπικό με εξειδικευμένη γνώση.

Η iStorm έχει ως κεντρικό στόχο την προώθηση και ανάπτυξη του brand της Apple στην Ελλάδα και την Κύπρο. Σήμερα λειτουργούν πέντε (5) συνολικά καταστήματα iStorm, εκ των οποίων τα τρία (3) στην Αθήνα (σε Κολωνάκι, εμπορικό κέντρο River West και εμπορικό κέντρο Golden Hall) και δύο (2) στη Θεσσαλονίκη (στο εμπορικό κέντρο Mediterranean Cosmos και στο κέντρο της πόλης, στην Οδό Τσιμισκή 43).

Το πρώτο εξάμηνο του 2016 η iStorm έχει πετύχει μια αξιοσημείωτη αύξηση πωλήσεων 14% σε μια ιδιαίτερα δύσκολη αγορά που βρίσκεται σε ύφεση (άνω του 35%) και παρατεταμένη πτώση τα τελευταία χρόνια. Επίσης το 2016 είναι και η πρώτη χρονιά μετά την επιβολή των Capital Controls με όλες τις δυσμενείς συνέπειες που είχαν στους καταναλωτές και στις επιχειρήσεις.

Η iStorm όμως, παρά την πολύ κακή κατάσταση της αγοράς λιανικής, κέρδισε μερίδιο αγοράς σε όλες σχεδόν τις κατηγορίες προϊόντων και συμπλήρωσε τη γκάμα της με εισαγωγή νέων προϊόντων και λύσεων που συμπληρώνουν το οικοσύστημα της Apple και δίνουν λύσεις σε καθημερινές ή πιο σύνθετες ανάγκες των καταναλωτών μας. Κύριοι πυλώνες αύξησης των πωλήσεων ήταν τόσο τα iPhones όπου η ζήτηση παρέμεινε μεγάλη όσο και το Apple Watch, όπου διατέθηκε μέσα από τα καταστήματα της iStorm κατά το πρώτο εξάμηνο του 2016 και έτσι ενισχύθηκαν οι πωλήσεις και η επισκεψιμότητα της εταιρίας σημαντικά.

Η iStorm κατά το πρώτο εξάμηνο του 2016 συμπλήρωσε τα κορυφαία προϊόντα της Apple με αξεσουάρ και υπηρεσίες προστιθέμενης αξίας, όπως το iPlus – ένα ολοκληρωμένο πρόγραμμα ασφάλισης για iPhone & iPad - και έτσι αύξησε τις

(Τα ποσά παρουσιάζονται σε χιλιάδες Ευρώ εκτός εάν δηλώνεται διαφορετικά)

πωλήσεις και την κερδοφορία της. Η εταιρία ταυτόχρονα διατήρησε τα έξοδα της σταθερά και έτσι οι αυξημένες πωλήσεις έφεραν πολύ καλύτερα αποτελέσματα.

Παρά την καλή πορεία της εταιρείας κατά το πρώτο εξάμηνο του 2016 και τη δυναμική που έχει για το δεύτερο εξάμηνο του 2016, η γενικότερη εικόνα της αγοράς και της οικονομίας παραμένει ζοφερή και ιδιαίτερα δύσκολη. Ταυτόχρονα παρατηρείται έντονη κόπωση στην καταναλωτική συμπεριφορά και άρα το 2016 θα είναι ακόμα ένα έτος ύφεσης με πολλές δυσκολίες.

Επίσης κατά το δεύτερο εξάμηνο του 2016, η εταιρία σχεδιάζει να επεκτείνει το δίκτυο της με ένα ακόμα κατάστημα στην ευρύτερη περιοχή της Αττικής καθώς και με το πρώτο κατάστημα APR στην Κύπρο στην Λευκωσία. Έτσι, μέσω ισχυρών επενδύσεων στοχεύει σε περαιτέρω ανάπτυξη του δικτύου της με δύο νέα καταστήματα iStorm, ώστε να αυξήσει μερίδια και πωλήσεις και να καταστεί ακόμα σημαντικότερος παράγοντας του οικοσυστήματος της Apple, τόσο στην Ελλάδα όσο και στην Κύπρο.

Η iStorm το 2016, παρόλη την αρνητική συγκυρία, στοχεύει για ακόμα μια χρονιά σε αύξηση των μεγεθών της μέσω αυξημένων πωλήσεων. Με κινητήριους μοχλούς ανάπτυξης τα iPhones, το Apple Watch, αλλά και όλα τα υπόλοιπα προϊόντα, αξεσουάρ και υπηρεσίες, η εταιρεία στοχεύει να ξεπεράσει τα μεγέθη του 2015 και να κερδίσει περαιτέρω μερίδια στην αγορά.

## **ACS Courier**

*(Ταχυμεταφορές)*

Κατά το Α εξάμηνο (H1) 2016 και ιδιαίτερα κατά το Β τρίμηνο (Q2) του 2016 η ACS είχε σχετικά καλή πορεία αφού παρά την οικονομική συγκυρία τα συνολικά έσοδα της διαμορφώθηκαν σε περίπου ευρώ 35,5 εκατ. (υψηλότερα κατά +4,5% σε σχέση με το 2015). Τα έσοδα από τις υπηρεσίες ταχυμεταφορών παρουσίασαν αύξηση κατά περίπου 3,5% σε σχέση με το 2015, ενώ τα έσοδα από τις υπηρεσίες ταχυδρομείου παρουσίασαν αύξηση κατά περίπου 8% σε σχέση με το προηγούμενο έτος. Τα κέρδη Ebitda της εταιρείας διαμορφώθηκαν σε περίπου ευρώ 4,2 εκατ. (υψηλότερα κατά περίπου 48% από το 2015) ενώ τα ΚΠΦ(ΕΒΤ) ανήλθαν σε ευρώ 3,7 εκατ. (υψηλότερα κατά περίπου 55% από το 2015).

Η εταιρεία κατά το 2015 απέκτησε οικόπεδο στην Περιοχή του Αιγάλεω με σκοπό την αναβάθμιση των υποδομών και των εγκαταστάσεων της στην Αττική με την ανέγερση ενός σύγχρονου κέντρου διαλογής. Η ανέγερση του κέντρου διαλογής λόγω των τρεχουσών οικονομικών συνθηκών παραμένει σε αναστολή έως ότου υπάρχουν εκ νέου οι κατάλληλες οικονομικές συνθήκες και πιο θετικές προοπτικές. Παράλληλα κατά το 2016 η ACS προχωράει σε σημαντική αναβάθμιση των μηχανογραφικών της υποδομών με νέες λύσεις και υπηρεσίες όπως η υπηρεσία ανακατεύθυνσης, η εγκατάσταση POS σε όλα τα καταστήματά της, η αντικατάσταση όλων των PDA των διανομένων με νέο σύγχρονο εξοπλισμό και νέες δυνατότητες αλλά και η ανάπτυξη του δικτύου των σημείων εξυπηρέτησης των πελατών της όπως το νέο δίκτυο των Smart Points για την καλύτερη εξυπηρέτησης των αναγκών των πελατών του ηλεκτρονικού εμπορίου (e-commerce) με στόχο την αύξηση του μεριδίου της εταιρείας σε αυτή την αγορά.

Για το σύνολο του 2016 η ACS αναμένει ανάπτυξη των εσόδων της τόσο στις υπηρεσίες Ταχυμεταφορών όσο και στις υπηρεσίες Ταχυδρομείου. Η δραστηριότητα των ταχυμεταφορών επηρεάζεται θετικά από την ανάπτυξη του E-commerce. Αναφορικά με την δραστηριότητα στην αγορά του ταχυδρομείου, παρότι η συγκεκριμένη αγορά είναι φθίνουσα, η ACS κατέχει ένα μικρό ποσοστό(περίπου 4%) συνεπώς υπάρχουν σημαντικές προοπτικές ανάπτυξης των εσόδων της ACS από την αύξηση του μεριδίου της, και ήδη από το Φθινόπωρο αναμένεται περαιτέρω ανάπτυξη καθώς η ACS έχει αναλάβει και το έργο της διανομής των λογαριασμών της ΕΥΔΑΠ. Έτσι για το σύνολο του 2016 εκτιμάται ότι - εφόσον δεν υπάρξει κάποιο αρνητικό γεγονός - η ACS ότι θα παρουσιάσει αύξηση του συνολικού κύκλου εργασιών της αντίστοιχη ή καλύτερη της αύξησης του Α εξαμήνου.

## **Cardlink**

(παροχή υπηρεσιών δικτύου τερματικών POS)

Στο τέλος του Α εξαμήνου και στις αρχές του Β εξαμήνου 2016 επιταχύνθηκε ο ρυθμός εγκατάστασης νέων τερματικών. Στο τέλος του έτους η εγκατεστημένη βάση της Cardlink θα είναι της τάξης των 155.000-160.000 τερματικά αυξημένα σε

(Τα ποσά παρουσιάζονται σε χιλιάδες Ευρώ εκτός εάν δηλώνεται διαφορετικά)

σχέση με από την αρχική εκτίμηση των 150.000 τερματικών και χωρίς να περιλαμβάνονται τυχόν πρωτοβουλίες από τις αρχές για την επέκταση των ηλεκτρονικών συναλλαγών.

Η αύξηση στις εγκαταστάσεις δημιουργεί θετικές προοπτικές για την περαιτέρω ανάπτυξη της εταιρίας αν και βραχυπρόθεσμα είναι ουδέτερη ως προς την κερδοφορία δεδομένων των εμπροσθοβαρών επιβαρύνσεων για την αρχική εγκατάσταση των τερματικών αυτών.

Τον Ιούνιο του 2016 ο αριθμός των συναλλαγών ξεπέρασε για πρώτη φορά τις 10.000.000 σε ένα μήνα και τον Ιούλιο, που κατά τεκμήριο είναι ο μήνας με τις περισσότερες συναλλαγές στο έτος, αναμένουμε περαιτέρω αύξηση.

Τέλος, προς το τέλος του 2016 η Cardlink αναμένεται να παρουσιάσει νέα προϊόντα και νέες υπηρεσίες που θα ενισχύσουν τις προτάσεις της Cardlink προς την αγορά, ενισχύοντας την ηγετική θέση που κατέχει στις υπηρεσίες παροχής δικτύου ηλεκτρονικών συναλλαγών.

## **B) Γεγονότα μετά την 30η Ιουνίου 2016**

### **Ακύρωση Ιδίων Μετοχών και αύξηση μετοχικού κεφαλαίου με αύξηση της ονομαστικής αξίας της μετοχής με κεφαλαιοποίηση αποθεματικού υπέρ το άρτιο**

Με βάση τις αποφάσεις της Τακτικής Γενικής Συνέλευσης των Μετόχων της Εταιρείας, που πραγματοποιήθηκε στις 1 Ιουνίου 2016 προβλέπονταν :

1. Η μείωση του μετοχικού κεφαλαίου της Εταιρείας με ακύρωση σαράντα χιλιάδων εννιακοσίων δώδεκα (40.912) ιδίων κοινών ονομαστικών μετοχών ονομαστικής αξίας τριάντα λεπτών (€ 0,30) του ευρώ η κάθε μία.
2. Η αύξηση του μετοχικού κεφαλαίου κατά σαράντα εκατομμύρια πενήντα έξι χιλιάδες τριακόσια σαράντα τέσσερα ευρώ και δέκα έξι λεπτά (€ 40.056.344,16) με αντίστοιχη αύξηση της ονομαστικής αξίας της μετοχής της Εταιρείας από τριάντα λεπτά του ευρώ (€ 0,30) σε τρία ευρώ και εξήντα έξι λεπτά (€ 3,66) λόγω κεφαλαιοποίησης αποθεματικού υπέρ το άρτιο.

Την 6 Ιουλίου 2016 καταχωρήθηκε στο Μητρώο Ανωτύμων Εταιριών η αριθμ. 71893/6-07-2016 απόφαση του Υπουργείου Οικονομίας Ανάπτυξης και Τουρισμού με την οποία εγκρίθηκε η τροποποίηση του σχετικού άρθρου του Καταστατικού της Εταιρείας.

Η διοικούσα επιτροπή χρηματιστηριακών αγορών του Χ.Α. στην συνεδρίαση τις 14 Ιουλίου 2016 ενημερώθηκε για την εν λόγω ακύρωση των σαράντα χιλιάδων εννιακοσίων δώδεκα (40.912) ιδίων μετοχών και την αύξηση του μετοχικού κεφαλαίου κατά σαράντα εκατομμύρια πενήντα έξι χιλιάδες τριακόσια σαράντα τέσσερα ευρώ και δέκα έξι λεπτά (€ 40.056.344,16) με αντίστοιχη αύξηση της ονομαστικής αξίας της μετοχής της Εταιρείας από τριάντα λεπτά του ευρώ (€ 0,30) σε τρία ευρώ και εξήντα έξι λεπτά (€ 3,66) λόγω κεφαλαιοποίησης αποθεματικού υπέρ το άρτιο.

Κατόπιν των ανωτέρω οι ως άνω 40.912 ίδιες μετοχές, οι οποίες αποκτήθηκαν με βάση την από 4 Ιουνίου 2014 απόφαση της Τακτικής Γενικής Συνέλευσης της εταιρείας, έπαψαν να διαπραγματεύονται στις 20 Ιουλίου 2016 στο Χρηματιστήριο Αθηνών λόγω ακύρωσης και ταυτόχρονα οι μετοχές της Εταιρείας διαπραγματεύονται με την νέα ονομαστική αξία των € 3,66 ανά μετοχή.

Κατόπιν των ανωτέρω το μετοχικό κεφάλαιο της Εταιρείας ανέρχεται σε σαράντα τρία εκατομμύρια εξακόσιες τριάντα δύο χιλιάδες οκτακόσια τρία ευρώ και σαράντα έξι λεπτά (€ 43.632.803,46) διαιρούμενο σε 11.921.531 άυλες κοινές ονομαστικές μετοχές με ονομαστική αξία τρία ευρώ και εξήντα έξι λεπτά (€ 3,66) η κάθε μία.

Δεν προέκυψαν περαιτέρω σημαντικά γεγονότα μετά την ημερομηνία Ισολογισμού.

## **Γ) Περιγραφή κυριότερων κινδύνων για το Β´ εξάμηνο του 2016**

### **Χρηματοοικονομικοί κίνδυνοι**

Οι παρακάτω κίνδυνοι επηρεάζονται σημαντικά από τους επιβαλλόμενους ελέγχους κεφαλαίων καθώς και το μακροοικονομικό και χρηματοοικονομικό περιβάλλον στην Ελλάδα, όπως αναλύθηκαν παραπάνω.

#### **α) Πιστωτικός κίνδυνος**



(Τα ποσά παρουσιάζονται σε χιλιάδες Ευρώ εκτός εάν δηλώνεται διαφορετικά)

Ο πιστωτικός κίνδυνος συνίσταται στην πιθανότητα κάποιος αντισυμβαλλόμενος να προκαλέσει στον Όμιλο και στην Εταιρεία οικονομική ζημιά εξαιτίας της αθέτησης των συμβατικών του υποχρεώσεων.

Ο μέγιστος πιστωτικός κίνδυνος στον οποίο είναι εκτεθειμένοι ο Όμιλος και η Εταιρεία, κατά την ημερομηνία κατάρτισης των οικονομικών καταστάσεων, είναι η λογιστική αξία των χρηματοοικονομικών περιουσιακών τους στοιχείων. Τα χρηματοοικονομικά στοιχεία που έχουν κατηγοριοποιηθεί ως διαθέσιμα προς πώληση αφορούν τοποθετήσεις σε αμοιβαία κεφάλαια και αυτά που έχουν κατηγοριοποιηθεί σε χρηματοοικονομικά στοιχεία διακρατούμενα μέχρι τη λήξη αφορούν σε έντοκα γραμμάτια Ελληνικού δημοσίου. Αυτές οι κατηγορίες χρηματοοικονομικών περιουσιακών στοιχείων εκτιμάται ότι δεν εκθέτουν τον Όμιλο και την Εταιρεία σε σημαντικό πιστωτικό κίνδυνο.

Οι αθετημένες πληρωμές από πελάτες είναι μέγεθος το οποίο μπορεί ενδεχόμενα να επηρεάσει αρνητικά την ομαλή ρευστότητα του Ομίλου και της Εταιρείας. Λόγω όμως του μεγάλου αριθμού πελατών και της διασποράς της πελατειακής βάσης του Ομίλου, δεν υπάρχει συγκέντρωση του πιστωτικού κινδύνου σε σχέση με τις απαιτήσεις αυτές. Συγκέντρωση πιστωτικού κινδύνου θεωρείται ότι υπάρχει για ποσά εισπρακτέα από το δημόσιο τομέα.

Ο Όμιλος και η Εταιρεία εφαρμόζουν συγκεκριμένη πιστωτική πολιτική που έχει ως άξονες αφενός τον έλεγχο πιστοληπτικής ικανότητας των πελατών και αφετέρου την προσπάθεια αποτελεσματικής διαχείρισης των απαιτήσεων πριν αυτές καταστούν ληξιπρόθεσμες αλλά και όταν αυτές καταστούν εκπρόθεσμες ή επισφαλείς. Για την παρακολούθηση του πιστωτικού κινδύνου, οι πελάτες ομαδοποιούνται ανάλογα με την κατηγορία που ανήκουν, τα πιστωτικά χαρακτηριστικά τους, την ενηλικίωση των απαιτήσεών τους και τα τυχόν προηγούμενα προβλήματα εισπραξιμότητας που έχουν επιδείξει. Οι πελάτες που θεωρούνται επισφαλείς, επανεκτιμώνται σε κάθε ημερομηνία κατάρτισης οικονομικών καταστάσεων και για τη ζημιά που εκτιμάται ότι θα προκύψει από αυτές, σχηματίζεται σχετική πρόβλεψη απομείωσης.

Τα ταμειακά διαθέσιμα και ταμειακά ισοδύναμα θεωρούνται επίσης στοιχεία με υψηλό πιστωτικό κίνδυνο, καθώς οι τρέχουσες μακροοικονομικές συνθήκες στην Ελλάδα ασκούν σημαντική πίεση στις εγχώριες τράπεζες. Το μεγαλύτερο μέρος των ταμειακών διαθεσίμων του Ομίλου είναι επενδυμένα κυρίως σε ελληνικές τράπεζες.

## **β) Κίνδυνος ρευστότητας**

Ο κίνδυνος ρευστότητας συνίσταται στον κίνδυνο ο Όμιλος ή η Εταιρεία να μην μπορέσουν να εκπληρώσουν τις χρηματοοικονομικές τους υποχρεώσεις όταν απαιτείται. Ο κίνδυνος ρευστότητας διατηρείται σε χαμηλά επίπεδα, μέσω της διαθεσιμότητας επαρκών ταμειακών διαθεσίμων ή/και πιστωτικών ορίων, που διασφαλίζουν την εκπλήρωση των χρηματοοικονομικών υποχρεώσεων με λήξη στους επόμενους 12 μήνες.

Για την παρακολούθηση και αντιμετώπιση του κινδύνου ρευστότητας, ο Όμιλος ετοιμάζει προβλέψεις ταμειακών ροών σε τακτική βάση.

## **γ) Κίνδυνος αγοράς**

Ο κίνδυνος αγοράς δημιουργείται από το ενδεχόμενο οι αλλαγές στις τιμές της αγοράς, όπως σε συναλλαγματικές ισοτιμίες, επιτόκια και τιμές μετοχών, να επηρεάσουν τη διακύμανση της αξίας των χρηματοοικονομικών μέσων που κατέχουν ο Όμιλος και η Εταιρεία. Η διαχείριση του κινδύνου της αγοράς συνίσταται στην προσπάθεια του Ομίλου και της Εταιρείας να διαχειρίζονται και να ελέγχουν την έκθεσή τους σε αποδεκτά όρια.

Οι επιμέρους κίνδυνοι που συνθέτουν τον κίνδυνο αγοράς και οι πολιτικές διαχείρισής τους από τον Όμιλο και την Εταιρεία περιγράφονται παρακάτω:

### **i. Κίνδυνος διακύμανσης επιτοκίων**

Ο κίνδυνος διακύμανσης επιτοκίων συνίσταται στην πιθανότητα η εύλογη αξία των μελλοντικών χρηματοροών ενός χρηματοοικονομικού περιουσιακού στοιχείου να παρουσιάσει διακυμάνσεις εξαιτίας μεταβολών στα επιτόκια της αγοράς. Η έκθεση του Ομίλου στον κίνδυνο μεταβολής των επιτοκίων σχετίζεται πρωταρχικά με το μακροπρόθεσμο δανεισμό του Ομίλου. Ο Όμιλος διαχειρίζεται τον κίνδυνο διακύμανσης επιτοκίων μέσω δανείων κυμαινόμενου επιτοκίου τα οποία μπορούν να μετατραπούν σε σταθερού επιτοκίου αν χρειαστεί. Ο Όμιλος χρησιμοποιεί χρηματοοικονομικά

(Τα ποσά παρουσιάζονται σε χιλιάδες Ευρώ εκτός εάν δηλώνεται διαφορετικά)

παράγωγα ανταλλαγής επιτοκίων μέσω της έμμεσης θυγατρικής "Quest Solar ΑΕ" για τη διασφάλιση του ομολογιακού δανείου που διατηρεί η τελευταία. Ο κίνδυνος μεταβολής των επιτοκίων προέρχεται κυρίως από τα μακροπρόθεσμα δάνεια. Δάνεια με σταθερό επιτόκιο εκθέτουν τον όμιλο σε κίνδυνο ταμειακών ροών. Δάνεια με σταθερό επιτόκιο εκθέτουν τον Όμιλο σε κίνδυνο μεταβολής της εύλογης αξίας.

## **ii. Συναλλαγματικός κίνδυνος**

Ο Όμιλος δραστηριοποιείται στην Ευρώπη και συνεπώς το μεγαλύτερο μέρος των συναλλαγών του Ομίλου διεξάγεται σε Ευρώ. Μέρος όμως των αγορών εμπορευμάτων του Ομίλου γίνεται σε Δολάριο Αμερικής. Η γρήγορη πληρωμή των προμηθευτών αυτών μειώνει σημαντικά το συναλλαγματικό κίνδυνο. Ο Όμιλος κατά περίπτωση προαγοράζει συνάλλαγμα και κατά πάγια τακτική δεν συνάπτει συμβόλαια μελλοντικής εκπλήρωσης συναλλάγματος με εξωτερικούς αντισυμβαλλόμενους.

## **(δ) Διαχείριση Κεφαλαίου**

Ο πρωταρχικός στόχος του Ομίλου και της Εταιρείας σχετικά με τη διαχείριση του κεφαλαίου είναι η διασφάλιση της διατήρησης ισχυρής πιστοληπτικής ικανότητας και υγιών κεφαλαιακών δεικτών με σκοπό την υποστήριξη της επιχειρησιακής λειτουργίας τους και τη μεγιστοποίηση της αξίας προς όφελος των μετόχων.

Ο Όμιλος και η Εταιρεία διαχειρίζονται την κεφαλαιακή διάρθρωση και πραγματοποιούν προσαρμογές προκειμένου να εναρμονίζονται με τις αλλαγές στο οικονομικό περιβάλλον. Για τη διατήρηση ή την προσαρμογή της κεφαλαιακής διάρθρωσης, ο Όμιλος και η Εταιρεία ενδέχεται να προσαρμόσουν την πληρωμή μερίσματος στους μετόχους, να επιστρέψουν κεφάλαιο στους μετόχους ή να εκδώσουν νέες μετοχές.

(Τα ποσά παρουσιάζονται σε χιλιάδες Ευρώ εκτός εάν δηλώνεται διαφορετικά)

**Συναλλαγές που διενεργήθηκαν μεταξύ της Εταιρίας και των συνδεόμενων μερών αυτής**

	Ο ΟΜΙΛΟΣ		Η ΕΤΑΙΡΙΑ	
	1/1/2016 έως 30/6/2016	1/1/2015 έως 30/6/2015	1/1/2016 έως 30/6/2016	1/1/2015 έως 30/6/2015
<b>i) Πωλήσεις</b>				
<b>Πωλήσεις αγαθών προς:</b>	<b>2.087</b>	<b>1.894</b>	-	-
-Λοιπές έμμεσες θυγατρικές	1	-	-	-
-Λοιπές συνδεόμενες	2.086	1.894	-	-
<b>Πωλήσεις υπηρεσιών προς:</b>	<b>496</b>	<b>645</b>	<b>1.371</b>	<b>1.366</b>
-Unisystems Group	-	-	801	778
-Info Quest Technologies	-	-	375	384
-ACS	-	-	3	3
-iStorm	-	-	4	4
-iSquare	-	-	93	93
-Λοιπές άμεσες θυγατρικές	-	-	94	93
-Λοιπές έμμεσες θυγατρικές	1	25	1	10
-Λοιπές συνδεόμενες	495	620	-	-
<b>Μερίσματα</b>	<b>442</b>	<b>393</b>	<b>1.768</b>	<b>791</b>
-Unisystems Group	-	-	-	147
-ACS	-	-	1.326	151
-iSquare	-	-	-	100
-Λοιπές συνδεόμενες	442	393	442	393
	<b>3.025</b>	<b>2.932</b>	<b>3.139</b>	<b>2.157</b>
<b>ii) Αγορές</b>				
<b>Αγορές αγαθών από:</b>	<b>224</b>	<b>197</b>	-	-
-Λοιπές συνδεόμενες	224	197	-	-
<b>Αγορές υπηρεσιών από:</b>	<b>1</b>	<b>36</b>	<b>54</b>	<b>37</b>
-Unisystems	-	-	19	14
-Info Quest Technologies	-	-	32	-
-Λοιπές άμεσες θυγατρικές	-	-	3	23
-Λοιπές συνδεόμενες	1	36	-	-
	<b>225</b>	<b>233</b>	<b>54</b>	<b>37</b>
<b>iii) Παροχές προς τη Διοίκηση</b>				
Συναλλαγές και αμοιβές διευθυντικών στελεχών & μελών της διοίκησης	1.108	1.754	73	91
	<b>1.108</b>	<b>1.754</b>	<b>73</b>	<b>91</b>

(Τα ποσά παρουσιάζονται σε χιλιάδες Ευρώ εκτός εάν δηλώνεται διαφορετικά)

**iv) Υπόλοιπα τέλους χρήσης που προέρχονται από πωλήσεις-αγορές αγαθών/υπηρεσιών/μερίσματα**

	Ο ΟΜΙΛΟΣ		Η ΕΤΑΙΡΙΑ	
	30/6/2016	31/12/2015	30/6/2016	31/12/2015
Απαιτήσεις από:				
-Unisystems Group	-	-	118	(65)
-Info Quest Technologies	-	-	19	14
-ACS	-	-	-	679
-iSquare	-	-	22	24
-Λοιπές άμεσες θυγατρικές	-	-	18	14
-Λοιπές έμμεσες θυγατρικές	30	167	8	7
-Λοιπές συνδεόμενες	1.965	1.681	442	-
	<b>1.995</b>	<b>1.848</b>	<b>626</b>	<b>672</b>
Υποχρεώσεις προς :				
-Unisystems Group	-	-	179	183
-Info Quest Technologies	-	-	109	109
-iStorm	-	-	1	1
-iSquare	-	-	30	31
-Λοιπές άμεσες θυγατρικές	-	-	14	15
-Λοιπές έμμεσες θυγατρικές	(122)	10	(159)	-
-Λοιπές συνδεόμενες	90	68	-	-
	<b>(32)</b>	<b>78</b>	<b>174</b>	<b>339</b>
<b>v) Απαιτήσεις από διευθυντικά στελέχη και μέλη της διοίκησης</b>	<b>-</b>	<b>-</b>	<b>-</b>	<b>-</b>
<b>vi) Υποχρεώσεις προς τα διευθυντικά στελέχη και μέλη της διοίκησης</b>	<b>-</b>	<b>-</b>	<b>-</b>	<b>-</b>

Με τιμή,

ΤΟ ΔΙΟΙΚΗΤΙΚΟ ΣΥΜΒΟΥΛΙΟ

Ακριβές απόσπασμα από το Βιβλίο Πρακτικών Συνεδριάσεων του Διοικητικού Συμβουλίου.

Θεόδωρος Φέσσας

Πρόεδρος

## Έκθεση Επισκόπησης Ενδιάμεσης Χρηματοοικονομικής Πληροφόρησης

Προς τους μετόχους της Εταιρείας “Quest Συμμετοχών Ανώνυμη Εταιρεία”

### Εισαγωγή

Επισκοπήσαμε τη συνημμένη συνοπτική εταιρική και ενοποιημένη κατάσταση χρηματοοικονομικής θέσης της Εταιρείας “**Quest Συμμετοχών Ανώνυμη Εταιρεία**”, της 30ης Ιουνίου 2016 και τις σχετικές συνοπτικές εταιρικές και ενοποιημένες καταστάσεις αποτελεσμάτων και συνολικού εισοδήματος, μεταβολών καθαρής θέσης και ταμειακών ροών της εξαμήνου περιόδου που έληξε αυτή την ημερομηνία, καθώς και τις επιλεγμένες επεξηγηματικές σημειώσεις, που συνθέτουν την ενδιάμεση συνοπτική χρηματοοικονομική πληροφόρηση, η οποία αποτελεί αναπόσπαστο μέρος της εξαμηνιαίας οικονομικής έκθεσης του Ν. 3556/2007. Η Διοίκηση έχει την ευθύνη για την κατάρτιση και παρουσίαση αυτής της ενδιάμεσης συνοπτικής χρηματοοικονομικής πληροφόρησης, σύμφωνα με τα Διεθνή Πρότυπα Χρηματοοικονομικής Αναφοράς, όπως αυτά έχουν υιοθετηθεί από την Ευρωπαϊκή Ένωση και εφαρμόζονται στην Ενδιάμεση Χρηματοοικονομική Αναφορά (Διεθνές Λογιστικό Πρότυπο «ΔΛΠ» 34). Δική μας ευθύνη είναι η έκφραση ενός συμπεράσματος επί αυτής της ενδιάμεσης συνοπτικής χρηματοοικονομικής πληροφόρησης με βάση την επισκόπησή μας.

### Εύρος Επισκόπησης

Διενεργήσαμε την επισκόπησή μας σύμφωνα με το Διεθνές Πρότυπο Επισκόπησης 2410 «Επισκόπηση Ενδιάμεσης Χρηματοοικονομικής Πληροφόρησης που διενεργείται από τον Ανεξάρτητο Ελεγκτή της Οντότητας». Η επισκόπηση της ενδιάμεσης χρηματοοικονομικής πληροφόρησης συνίσταται στη διενέργεια διερευνητικών ερωτημάτων κυρίως προς πρόσωπα που είναι υπεύθυνα για χρηματοοικονομικά και λογιστικά θέματα και στην εφαρμογή αναλυτικών και άλλων διαδικασιών επισκόπησης. Το εύρος της επισκόπησης είναι ουσιαδώς μικρότερο από αυτό του ελέγχου που διενεργείται σύμφωνα με τα Διεθνή Πρότυπα Ελέγχου και συνεπώς, δεν μας δίδει τη δυνατότητα να αποκτήσουμε τη διασφάλιση ότι έχουν περιέλθει στην αντίληψή μας όλα τα σημαντικά θέματα τα οποία θα μπορούσαν να εντοπιστούν σε έναν έλεγχο. Κατά συνέπεια, με την παρούσα δεν διατυπώνουμε γνώμη ελέγχου.

### Συμπέρασμα

Με βάση τη διενεργηθείσα επισκόπηση, δεν έχει περιέλθει στην αντίληψή μας οτιδήποτε θα μας οδηγούσε στο συμπέρασμα ότι η συνημμένη ενδιάμεση συνοπτική χρηματοοικονομική πληροφόρηση δεν έχει καταρτισθεί, από κάθε ουσιαστική άποψη, σύμφωνα με το ΔΛΠ 34.

(Τα ποσά παρουσιάζονται σε χιλιάδες Ευρώ εκτός εάν  
δηλώνεται διαφορετικά)

**Αναφορά επί Άλλων Νομικών και Κανονιστικών Θεμάτων**

Η επισκόπησή μας δεν εντόπισε οποιαδήποτε ασυνέπεια ή αναντιστοιχία των λοιπών στοιχείων της προβλεπόμενης από το άρθρο 5 του Ν. 3556/2007 εξαμηνιαίας οικονομικής έκθεσης με τη συνημμένη ενδιάμεση συνοπτική χρηματοοικονομική πληροφόρηση.



Αθήνα, 21 Σεπτεμβρίου 2016

ΠραΐσγουωτερχαουςΚούπερς  
Ανώνυμη Ελεγκτική Εταιρεία  
Ορκωτοί Ελεγκτές Λογιστές  
Λεωφ. Κηφισίας 268  
152 32 Χαλάνδρι  
ΑΜ ΣΟΕΛ 113

Ο ΟΡΚΩΤΟΣ ΕΛΕΓΚΤΗΣ ΛΟΓΙΣΤΗΣ

Δημήτρης Σούρμπης  
ΑΜ ΣΟΕΛ 16891

(Τα ποσά παρουσιάζονται σε χιλιάδες Ευρώ εκτός εάν  
δηλώνεται διαφορετικά)

Η συνημμένη ενδιάμεση συνοπτική οικονομική πληροφόρηση εγκρίθηκε από το Διοικητικό Συμβούλιο της **Quest Συμμετοχών Α.Ε.** την 20<sup>η</sup> Σεπτεμβρίου 2016 και έχει αναρτηθεί στο διαδίκτυο στην ηλεκτρονική διεύθυνση [www.quest.gr](http://www.quest.gr), όπου και θα παραμείνει στη διάθεση του επενδυτικού κοινού για χρονικό διάστημα τουλάχιστον 10 ετών από την ημερομηνία της σύνταξης και δημοσίευσης της.

Ο Πρόεδρος του Δ.Σ.

Ο Διευθύνων Σύμβουλος

Το Μέλος του Δ.Σ.

Θεόδωρος Φέσσας  
ΑΔΤ. ΑΕ 106909

Απόστολος Γεωργαντζής  
ΑΔΤ. Φ 090096

Μάρκος Μπισάκος  
ΑΔΤ. ΑΑ 079768

Ο Δ/ντής Χρηματοοικονομικού Ελέγχου Ομίλου

Η Δ/ντρια Λογιστηρίου

Δημήτρης Παπαδιαμαντόπουλος  
ΑΔΤ. ΑΑ 061032  
ΑΡ. ΑΔΕΙΑΣ 0079032- Α' ΤΑΞΗΣ

Κωνσταντινιά Αναγνωστοπούλου  
ΑΔΤ. ΑΜ 593749  
ΑΡ. ΑΔΕΙΑΣ 0002601-Α' ΤΑΞΗΣ

(Τα ποσά παρουσιάζονται σε χιλιάδες Ευρώ εκτός εάν  
 δηλώνεται διαφορετικά)

**ΚΑΤΑΣΤΑΣΗ ΧΡΗΜΑΤΟΟΙΚΟΝΟΜΙΚΗΣ ΘΕΣΗΣ**

Σημείωση	Ο ΟΜΙΛΟΣ		Η ΕΤΑΙΡΙΑ		
	30/6/2016	31/12/2015	30/6/2016	31/12/2015	
<b>ΕΝΕΡΓΗΤΙΚΟ</b>					
<b>Μη κυκλοφορούν ενεργητικό</b>					
Ενσώματα πάγια	7	78.994	74.521	12.027	11.825
Υπεραξία	8	25.537	25.537	-	-
Λοιπά Άυλα περιουσιακά στοιχεία	9	10.468	10.942	11	12
Επενδύσεις σε ακίνητα	10	4.850	4.855	-	-
Επενδύσεις σε θυγατρικές	11	-	-	80.297	80.297
Επενδύσεις σε συγγενείς επιχειρήσεις	12	748	943	700	700
Διαθέσιμα προς πώληση χρηματοοικονομικά στοιχεία	13	5.784	5.810	5.509	5.529
Αναβαλλόμενες φορολογικές απαιτήσεις		8.743	6.271	-	-
Μακροπρόθεσμες φορολογικές απαιτήσεις	27	12.706	12.706	12.706	12.706
Πελάτες και λοιπές απαιτήσεις		664	754	46	46
		<b>148.493</b>	<b>142.339</b>	<b>111.295</b>	<b>111.115</b>
<b>Κυκλοφορούν ενεργητικό</b>					
Αποθέματα		14.827	18.177	-	-
Πελάτες και λοιπές απαιτήσεις		105.944	101.400	987	1.196
Απαιτήσεις από συμβάσεις χρηματοδοτικής μίσθωσης		-	229	-	-
Διαθέσιμα προς πώληση χρηματοοικονομικά στοιχεία	13	38	36	-	-
Χρηματοοικονομικά στοιχεία διακρατούμενα μέχρι τη λήξη	30	7.967	-	-	-
Παράγωγα		146	71	97	71
Χρηματοοικονομικά στοιχεία σε εύλογη αξία μέσω της Κατάστασης Αποτελεσμάτων	14	161	649	161	649
Τρέχουσες φορολογικές απαιτήσεις		6.865	6.136	5	3
Ταμιακά διαθέσιμα και ισοδύναμα		47.750	53.311	787	2.313
Περιουσιακά στοιχεία ενεργητικού διακρατούμενα προς πώληση	28	24.775	24.775	23.126	23.126
		<b>208.473</b>	<b>204.784</b>	<b>25.163</b>	<b>27.358</b>
<b>Σύνολο Ενεργητικού</b>		<b>356.967</b>	<b>347.122</b>	<b>136.458</b>	<b>138.474</b>
<b>ΙΔΙΑ ΚΕΦΑΛΑΙΑ</b>					
<b>Ίδια κεφάλαια αποδιδόμενα στους μετόχους</b>					
Μετοχικό κεφάλαιο	15	3.589	5.981	3.589	5.981
Αποθεματικό υπέρ το άρπο	15	39.100	39.413	39.100	39.413
Λοιπά αποθεματικά		6.761	6.852	11.019	11.019
Αδιανέμητα κέρδη		110.129	103.739	80.911	79.110
Ίδιες μετοχές		(229)	(225)	(229)	(225)
		159.350	155.758	134.390	135.298
Μη ελέγχουσες συμμετοχές		11.426	12.077	-	-
<b>Σύνολο ιδίων κεφαλαίων</b>		<b>170.775</b>	<b>167.835</b>	<b>134.390</b>	<b>135.298</b>
<b>ΥΠΟΧΡΕΩΣΕΙΣ</b>					
<b>Μακροπρόθεσμες υποχρεώσεις</b>					
Δάνεια	16	35.812	36.003	-	-
Αναβαλλόμενες φορολογικές υποχρεώσεις		3.679	2.901	561	350
Υποχρεώσεις παροχών προσωπικού λόγω εξόδου από την υπηρεσία		7.179	6.952	48	114
Επιχορηγήσεις		61	61	61	61
Παράγωγα χρηματοοικονομικά προϊόντα		1.602	1.438	-	-
Προμηθευτές και λοιπές υποχρεώσεις		2.095	3.095	373	364
		<b>50.428</b>	<b>50.449</b>	<b>1.042</b>	<b>888</b>
<b>Βραχυπρόθεσμες υποχρεώσεις</b>					
Προμηθευτές και λοιπές υποχρεώσεις		110.954	82.427	1.026	2.288
Τρέχουσες φορολογικές υποχρεώσεις		12.941	7.778	-	-
Δάνεια	16	11.637	38.396	-	-
Παράγωγα χρηματοοικονομικά προϊόντα		-	7	-	-
Βραχυχρόνιες προβλέψεις για λοιπές υποχρεώσεις και έξοδα		233	231	-	-
		<b>135.764</b>	<b>128.838</b>	<b>1.026</b>	<b>2.288</b>
<b>Σύνολο υποχρεώσεων</b>		<b>186.192</b>	<b>179.288</b>	<b>2.069</b>	<b>3.176</b>
<b>Σύνολο ιδίων κεφαλαίων και υποχρεώσεων</b>		<b>356.967</b>	<b>347.122</b>	<b>136.459</b>	<b>138.474</b>

Οι σημειώσεις στις σελίδες 30 έως 67 αποτελούν αναπόσπαστο μέρος της συνοπτικής ενδιάμεσης οικονομικής πληροφόρησης.



(Τα ποσά παρουσιάζονται σε χιλιάδες Ευρώ εκτός εάν  
 δηλώνεται διαφορετικά)

**ΚΑΤΑΣΤΑΣΗ ΑΠΟΤΕΛΕΣΜΑΤΩΝ Α ΕΞΑΜΗΝΟ 2016 - ΟΜΙΛΟΣ**

		Ο ΟΜΙΛΟΣ			
Σημείωση		01/01-30/06/2016	01/01-30/06/2015	01/04-30/06/2016	01/04-30/06/2015
	<b>Πωλήσεις</b>	<b>176.551</b>	<b>161.845</b>	<b>89.453</b>	<b>79.521</b>
	Κόστος Πωληθέντων	(145.812)	(134.205)	(72.631)	(64.988)
	<b>Μικτό Κέρδος</b>	<b>30.739</b>	<b>27.640</b>	<b>16.822</b>	<b>14.533</b>
	Έξοδα διάθεσης	(10.403)	(9.821)	(5.433)	(4.997)
	Έξοδα διοίκησης	(13.122)	(12.339)	(6.772)	(6.357)
	Λοιπά έσοδα / (έξοδα) εκμετάλλευσης	1.089	861	720	673
	Λοιπά κέρδη / (ζημιές) καθαρά	1.895	(3.922)	1.794	(3.785)
	<b>Αποτελέσματα εκμετάλλευσης</b>	<b>10.198</b>	<b>2.419</b>	<b>7.131</b>	<b>66</b>
	Χρηματοοικονομικά έσοδα	269	327	100	131
	Χρηματοοικονομικά (έξοδα)	(2.229)	(2.400)	(929)	(942)
	<b>Χρηματοοικονομικά αποτελέσματα</b>	<b>(1.960)</b>	<b>(2.073)</b>	<b>(829)</b>	<b>(811)</b>
	Κέρδη/ (Ζημιές) από συγγενείς επιχειρήσεις (μετά από φόρο και μη ελέγχουσες συμμετοχές)	48	(38)	21	(26)
	<b>Κέρδη/ (ζημιές) προ φόρων</b>	<b>8.285</b>	<b>309</b>	<b>6.322</b>	<b>(772)</b>
	Φόρος εισοδήματος	(2.710)	(978)	(1.952)	(327)
	<b>Κέρδη/ (ζημιές) περιόδου μετά φόρων από συνεχιζόμενες δραστηριότητες</b>	<b>5.575</b>	<b>(669)</b>	<b>4.370</b>	<b>(1.098)</b>
	<b>Κατανεμόμενα σε :</b>				
	Μετόχους της μητρικής	4.664	(1.082)	3.424	(1.508)
	Μη ελέγχουσες συμμετοχές	911	413	947	409
		<b>5.575</b>	<b>(669)</b>	<b>4.370</b>	<b>(1.098)</b>
	<b>Κέρδη/ (Ζημιές) ανά μετοχή που αναλογούν  στους μετόχους της μητρικής για την  περίοδο (εκφρασμένα σε € ανά μετοχή)</b>				
	Βασικά και μειωμένα	0,3912	(0,0907)	0,2872	(0,1263)

Οι σημειώσεις στις σελίδες 30 έως 67 αποτελούν αναπόσπαστο μέρος της συνοπτικής ενδιάμεσης οικονομικής πληροφόρησης.

(Τα ποσά παρουσιάζονται σε χιλιάδες Ευρώ εκτός εάν  
 δηλώνεται διαφορετικά)

**ΚΑΤΑΣΤΑΣΗ ΑΠΟΤΕΛΕΣΜΑΤΩΝ Α ΕΞΑΜΗΝΟ 2016 – ΕΤΑΙΡΕΙΑ**

Σημείωση	Η ΕΤΑΙΡΙΑ 01/01-30/06/2016			Η ΕΤΑΙΡΙΑ 01/04-30/06/2016		
	Συνεχιζόμενες	Διακοπείσες	Σύνολο	Συνεχιζόμενες	Διακοπείσες	Σύνολο
<b>Πωλήσεις</b>	-	-	-	-	-	-
Κόστος Πωληθέντων	-	-	-	-	-	-
<b>Μικτό Κέρδος</b>	-	-	-	-	-	-
Έξοδα διάθεσης	-	-	-	-	-	-
Έξοδα διοίκησης	(1.158)	(98)	(1.257)	(547)	3	(544)
Λοιπά έσοδα / (έξοδα) εκμετάλλευσης	2.266	1.031	3.297	2.016	525	2.541
Λοιπά κέρδη / (ζημιές) καθαρά	31	-	31	23	-	23
<b>Αποτελέσματα εκμετάλλευσης</b>	<b>1.138</b>	<b>932</b>	<b>2.071</b>	<b>1.493</b>	<b>528</b>	<b>2.020</b>
Χρηματοοικονομικά έσοδα	1	-	1	(36)	-	(36)
Χρηματοοικονομικά (έξοδα)	68	-	68	71	-	71
<b>Χρηματοοικονομικά αποτελέσματα</b>	<b>69</b>	<b>-</b>	<b>69</b>	<b>36</b>	<b>-</b>	<b>36</b>
<b>Κέρδη/ (ζημιές) προ φόρων</b>	<b>1.208</b>	<b>932</b>	<b>2.140</b>	<b>1.528</b>	<b>528</b>	<b>2.056</b>
Φόρος εισοδήματος	(339)	-	(339)	(233)	-	(233)
<b>Κέρδη/ (ζημιές) περιόδου μετά φόρων (από συνεχιζόμενες - διακοπόμενες δραστηριότητες)</b>	<b>869</b>	<b>932</b>	<b>1.802</b>	<b>1.295</b>	<b>528</b>	<b>1.823</b>

Σημείωση	Η ΕΤΑΙΡΙΑ 01/01-30/06/2015			Η ΕΤΑΙΡΙΑ 01/04-30/06/2015		
	Συνεχιζόμενες	Διακοπείσες	Σύνολο	Συνεχιζόμενες	Διακοπείσες	Σύνολο
<b>Πωλήσεις</b>	-	-	-	-	-	-
Κόστος Πωληθέντων	-	-	-	-	-	-
<b>Μικτό Κέρδος</b>	-	-	-	-	-	-
Έξοδα διάθεσης	-	-	-	-	-	-
Έξοδα διοίκησης	(1.534)	(303)	(1.837)	(750)	(149)	(899)
Λοιπά έσοδα / (έξοδα) εκμετάλλευσης	1.308	1.026	2.334	1.070	512	1.582
Λοιπά κέρδη / (ζημιές) καθαρά	(57)	-	(57)	-	-	-
<b>Αποτελέσματα εκμετάλλευσης</b>	<b>(282)</b>	<b>723</b>	<b>441</b>	<b>320</b>	<b>363</b>	<b>683</b>
Χρηματοοικονομικά έσοδα	-	-	-	-	-	-
Χρηματοοικονομικά (έξοδα)	(1)	-	(1)	(1)	-	(1)
<b>Χρηματοοικονομικά αποτελέσματα</b>	<b>(1)</b>	<b>-</b>	<b>(1)</b>	<b>(1)</b>	<b>-</b>	<b>(1)</b>
<b>Κέρδη/ (ζημιές) προ φόρων</b>	<b>(283)</b>	<b>723</b>	<b>440</b>	<b>319</b>	<b>363</b>	<b>682</b>
Φόρος εισοδήματος	(83)	-	(83)	(39)	-	(39)
<b>Κέρδη/ (ζημιές) περιόδου μετά φόρων (από συνεχιζόμενες - διακοπόμενες δραστηριότητες)</b>	<b>(366)</b>	<b>723</b>	<b>356</b>	<b>280</b>	<b>363</b>	<b>643</b>

Οι σημειώσεις στις σελίδες 30 έως 67 αποτελούν αναπόσπαστο μέρος της συνοπτικής ενδιάμεσης οικονομικής πληροφόρησης.

(Τα ποσά παρουσιάζονται σε χιλιάδες Ευρώ εκτός εάν δηλώνεται διαφορετικά)

**ΚΑΤΑΣΤΑΣΗ ΣΥΝΟΛΙΚΟΥ ΕΙΣΟΔΗΜΑΤΟΣ**

	Ο ΟΜΙΛΟΣ		Η ΕΤΑΙΡΙΑ	
	1/1/2016 έως 30/6/2016	1/1/2015 έως 30/6/2015	1/1/2016 έως 30/6/2016	1/1/2015 έως 30/6/2015
<b>Καθαρά κέρδη / (ζημιές) περιόδου</b>	<b>5.575</b>	<b>(669)</b>	<b>1.802</b>	<b>357</b>
<b>Λοιπά Συνολικά έσοδα / (ζημιές) μετά από φόρους</b>				
Κέρδη / (ζημιές) από αποτίμηση Παραγώγων χρηματοοικονομικών προϊόντων	(164)	257	-	-
<i>Κέρδη / (ζημιές) που ενδεχόμενα θα επηρεάσουν την Κατάσταση Αποτελεσμάτων χρήσης στο μέλλον</i>	(164)	257	-	-
<b>Συγκεντρωτικά συνολικά έσοδα / (ζημιές) περιόδου μετά από φόρους</b>	<b>5.411</b>	<b>(412)</b>	<b>1.802</b>	<b>357</b>
Τα οποία αναλογούν σε :				
Μετόχους της μητρικής	4.574	(941)		
Μη ελέγχουσες συμμετοχές	837	529		

Οι σημειώσεις στις σελίδες 30 έως 67 αποτελούν αναπόσπαστο μέρος της συνοπτικής ενδιάμεσης οικονομικής πληροφόρησης.

(Τα ποσά παρουσιάζονται σε χιλιάδες Ευρώ εκτός εάν δηλώνεται διαφορετικά)

**ΚΑΤΑΣΤΑΣΗ ΜΕΤΑΒΟΛΩΝ ΙΔΙΩΝ ΚΕΦΑΛΑΙΩΝ**

	Αποδιδόμενα στους μετόχους της μητρικής				Σύνολο	Δικαιώματα	Σύνολο Ιδίων
	Μετοχικό κεφάλαιο	Λοιπά αποθέματα	Αδιανέμητα Κέρδη	Ίδιες μετοχές		Μειοψηφίας	Κεφαλαίων
<b>Ο ΟΜΙΛΟΣ</b>							
<b>Υπόλοιπο 1 Ιανουαρίου 2015</b>	<b>45.394</b>	<b>6.720</b>	<b>105.410</b>	<b>(219)</b>	<b>157.302</b>	<b>10.267</b>	<b>167.569</b>
Καθαρά κέρδη / (ζημιές) χρήσης	-	-	(1.476)	-	(1.476)	639	(837)
Συγκεντρωτικά συνολικά έσοδα / (ζημιές) χρήσης μετά από φόρους	-	131	3	-	134	107	241
Άυξηση μετοχικού κεφαλαίου θυγατρικών στα δικαιώματα μειοψηφίας	-	-	-	-	-	1.063	1.063
Ενσωμάπωση νέων θυγατρικών και μεταβολή ποσοστών σε ήδη υπάρχουσες	-	-	(197)	-	(197)	-	(197)
Μείωση Μετοχικού Κεφαλαίου Μητρικής	-	1	-	-	-	-	-
Ανακατανομές	-	1	(1)	-	-	-	-
Αγορά Ιδίων Μετοχών	-	-	-	(6)	(6)	-	(6)
<b>Υπόλοιπο 31 Δεκεμβρίου 2015</b>	<b>45.394</b>	<b>6.852</b>	<b>103.739</b>	<b>(225)</b>	<b>155.760</b>	<b>12.077</b>	<b>167.835</b>
<b>Υπόλοιπο 1 Ιανουαρίου 2016</b>	<b>45.394</b>	<b>6.852</b>	<b>103.739</b>	<b>(225)</b>	<b>155.760</b>	<b>12.077</b>	<b>167.835</b>
Καθαρά κέρδη / (ζημιές) χρήσης	-	-	4.664	-	4.664	911	5.575
Λοιπά συγκεντρωτικά συνολικά έσοδα / (ζημιές) χρήσης μετά από φόρους	-	(90)	-	-	(90)	(74)	(164)
Μείωση Μετοχικού Κεφαλαίου	(2.392)	-	-	-	(2.392)	-	(2.392)
Έξοδα αύξησης μετοχικού κεφαλαίου	(313)	-	-	-	(313)	-	(313)
Ενσωμάπωση νέων θυγατρικών και μεταβολή ποσοστών σε ήδη υπάρχουσες	-	-	1.729	-	1.729	(1.489)	240
Ανακατανομές	-	-	(3)	-	(3)	-	(3)
Αγορά Ιδίων Μετοχών	-	-	-	(4)	(4)	-	(4)
<b>Υπόλοιπο 30 Ιουνίου 2016</b>	<b>42.689</b>	<b>6.762</b>	<b>110.129</b>	<b>(229)</b>	<b>159.351</b>	<b>11.426</b>	<b>170.774</b>

	Αποδιδόμενα στους μετόχους της μητρικής				Σύνολο Ιδίων
	Μετοχικό κεφάλαιο	Λοιπά αποθέματα	Αδιανέμητα Κέρδη	Ίδιες μετοχές	Κεφαλαίων
<b>Η ΕΤΑΙΡΙΑ</b>					
<b>Υπόλοιπο 1 Ιανουαρίου 2015</b>	<b>45.394</b>	<b>11.019</b>	<b>82.042</b>	<b>(219)</b>	<b>138.236</b>
Καθαρά κέρδη / (ζημιές) χρήσης	-	-	(2.929)	-	(2.929)
Συγκεντρωτικά συνολικά έσοδα / (ζημιές) χρήσης μετά από φόρους	-	-	(4)	-	(4)
Αγορά Ιδίων Μετοχών	-	-	-	(6)	(6)
<b>Υπόλοιπο 31 Δεκεμβρίου 2015</b>	<b>45.394</b>	<b>11.019</b>	<b>79.109</b>	<b>(225)</b>	<b>135.298</b>
<b>Υπόλοιπο 1 Ιανουαρίου 2016</b>	<b>45.394</b>	<b>11.019</b>	<b>79.109</b>	<b>(225)</b>	<b>135.298</b>
Καθαρά κέρδη / (ζημιές) χρήσης	-	-	1.802	-	1.802
Μείωση Μετοχικού Κεφαλαίου	(2.392)	-	-	-	(2.392)
Έξοδα αύξησης μετοχικού κεφαλαίου	(313)	-	-	-	(313)
Αγορά Ιδίων Μετοχών	-	-	-	(4)	(4)
<b>Υπόλοιπο 30 Ιουνίου 2016</b>	<b>42.689</b>	<b>11.019</b>	<b>80.911</b>	<b>(229)</b>	<b>134.390</b>

Οι σημειώσεις στις σελίδες 30 έως 67 αποτελούν αναπόσπαστο μέρος της συνοπτικής ενδιάμεσης οικονομικής πληροφόρησης.

(Τα ποσά παρουσιάζονται σε χιλιάδες Ευρώ εκτός εάν δηλώνεται διαφορετικά)

## ΚΑΤΑΣΤΑΣΗ ΤΑΜΕΙΑΚΩΝ ΡΟΩΝ

Σημείωση	Ο ΟΜΙΛΟΣ		Η ΕΤΑΙΡΙΑ	
	01/01-30/06/2016	01/01-30/06/2015	01/01-30/06/2016	01/01-30/06/2015
Κέρδη / (Ζημιές) προ φόρων	8.285	309	2.140	440
Προσαρμογές για:				
Αποσβέσεις ενσώματων παγίων στοιχείων	7 4.078	2.984	19	268
Αποσβέσεις επενδύσεων σε ακίνητα	10 5	6	-	-
Αποσβέσεις άυλων περιουσιακών στοιχείων	9 958	979	2	5
Απομειώσεις ενσώματων παγίων στοιχείων	7 -	1.731	-	-
Απομειώσεις άυλων περιουσιακών στοιχείων	9 -	2.000	-	-
Απομειώσεις συνδεδεμένων	(226)	-	-	-
(Κέρδη) / (Ζημιές) από πώληση ενσώματων παγίων στοιχείων & λοιπών επενδύσεων	(1.300)	-	(19)	-
Ζημιές / (Κέρδη) εύλογης αξίας παραγόντων	-	-	(25)	(60)
Ζημιές / (Κέρδη) εύλογης αξίας χρηματοοικονομικών στοιχείων μέσω ΚΑΧ	-	-	(6)	-
Ζημιές / (Κέρδη) από πώληση διαθέσιμων προς πώληση	-	-	22	-
Ζημιές / (Κέρδη) από συνδεδεμένες επιχειρήσεις	(48)	-	-	-
Έσοδα τόκων	(269)	(327)	(1)	-
Έξοδα τόκων	2.229	2.400	(68)	1
Έσοδα από μερίσματα	(462)	(393)	(1.785)	(793)
Ζημιές / (Κέρδη) από συνδεδεμένες και μεταβολή τρόπου ενοποίησης θυγατρικών	-	38	-	-
Αποσβέσεις ετηρηγήσεων	-	(1)	-	(1)
	<b>13.252</b>	<b>9.726</b>	<b>276</b>	<b>(140)</b>
<b>Μεταβολές Κεφαλαίου κίνησης</b>				
(Αύξηση) / μείωση αποθεμάτων	3.350	(1.490)	-	-
(Αύξηση) / μείωση απαιτήσεων	(4.226)	4.559	209	(832)
Αύξηση / (μείωση) υποχρεώσεων	27.530	(5.690)	(1.252)	154
(Αύξηση) / μείωση παραγόντων χρηματοοικονομικών προϊόντων	(82)	10	-	-
Αύξηση / (μείωση) υποχρέωσης παροχών στο προσωπικό λόγω συνταξιοδότησης	227	181	(66)	3
	<b>26.799</b>	<b>(2.430)</b>	<b>(1.110)</b>	<b>(675)</b>
<b>Ταμειακές ροές από λειτουργικές δραστηριότητες</b>	<b>40.051</b>	<b>7.296</b>	<b>(834)</b>	<b>(815)</b>
Χρεωστικοί τόκοι και συναφή έξοδα καταβληθέντα	(2.229)	(2.400)	68	(1)
Καταβληθέντοι φόροι	(7)	(1.013)	(130)	10
<b>Καθαρές ταμειακές ροές από λειτουργικές δραστηριότητες</b>	<b>37.815</b>	<b>3.883</b>	<b>(895)</b>	<b>(807)</b>
<b>Ταμειακές ροές από επενδυτικές δραστηριότητες</b>				
Αγορές ενσώματων παγίων περιουσιακών στοιχείων	7 (8.573)	(9.117)	(224)	(222)
Αγορές άυλων περιουσιακών στοιχείων	9 (554)	(522)	(1)	(2)
Αγορές χρηματοοικονομικών στοιχείων	30 (7.967)	(3.530)	-	-
Αγορά χρηματοοικονομικών στοιχείων σε εύλογη αξία μέσω αποτελεσμάτων	-	-	(76)	-
Αγορά συγγενών εταιρειών και κοινοπραξιών	-	(320)	-	(152)
Πωλήσεις ενσώματων παγίων και άυλων περιουσιακών στοιχείων	-	-	22	-
Πωλήσεις χρηματοοικονομικών περιουσιακών στοιχείων διαθέσιμων προς πώληση	13 -	14.011	2	6.500
Πωλήσεις χρηματοοικονομικών στοιχείων σε εύλογη αξία μέσω αποτελεσμάτων	14 569	-	569	-
Πωλήσεις συγγενών	2.152	118	-	118
Απόκτηση θυγατρικών, συνδεδεμένων, κοινοπραξιών και λοιπών επενδύσεων ή και μεταβολή σε συμμετοχή αυτών	(76)	-	-	(6.207)
Καθαρή ταμειακή εκροή για την εξαγορά της θυγατρικής Cardlink A.E.	-	(10.350)	-	-
Εισπράξεις από αύξηση μετοχικού κεφαλαίου θυγατρικών στο ποσοστό των δικαιωμάτων μειοψηφίας	-	1.061	-	-
Τόκοι εισπραχθέντες	269	327	1	-
Μερίσματα εισπραχθέντα	462	393	1.785	793
<b>Καθαρές ταμειακές ροές από επενδυτικές δραστηριότητες</b>	<b>(13.719)</b>	<b>(7.929)</b>	<b>2.075</b>	<b>828</b>
<b>Ταμειακές ροές από χρηματοδοτικές δραστηριότητες</b>				
Εισπράξεις από εκδόσεις / αναληθέντα δάνεια	16 6.478	13.174	-	-
Εξοφληθείσες δανείων	16 (33.429)	(1.250)	-	-
Αγορά ιδίων μετοχών	-	(1)	-	(1)
Έξοδα αύξησης μετοχικού κεφαλαίου	(313)	-	(317)	-
Επιστροφή Μετοχικού κεφαλαίου	(2.392)	-	(2.392)	-
<b>Καθαρές ταμειακές ροές από χρηματοδοτικές δραστηριότητες</b>	<b>(29.656)</b>	<b>11.923</b>	<b>(2.710)</b>	<b>(1)</b>
<b>Καθαρή (μείωση) / αύξηση στα ταμειακά διαθέσιμα και ισοδύναμα</b>	<b>(5.560)</b>	<b>7.877</b>	<b>(1.526)</b>	<b>20</b>
Ταμειακά διαθέσιμα και ισοδύναμα στην αρχή της περιόδου	53.311	27.549	2.313	881
<b>Ταμειακά διαθέσιμα και ισοδύναμα στο τέλος της περιόδου</b>	<b>47.750</b>	<b>35.426</b>	<b>787</b>	<b>901</b>

Οι σημειώσεις στις σελίδες 30 έως 67 αποτελούν αναπόσπαστο μέρος της συνοπτικής ενδιάμεσης οικονομικής πληροφόρησης.

(Τα ποσά παρουσιάζονται σε χιλιάδες Ευρώ εκτός εάν  
δηλώνεται διαφορετικά)

Λόγω του χαρακτηρισμού των δραστηριοτήτων που σχετίζονται με τα ακίνητα που πρόκειται να εισφερθούν σε νέα θυγατρική ως διακοπείσες, παρατίθενται οι ταμειακές ροές από διακοπείσες δραστηριότητες ανά κατηγορία για την κλειόμενη και την προηγούμενη περίοδο:

#### **A εξάμηνο 2016**

Ταμειακές ροές από Λειτουργικές δραστηριότητες: ευρώ 932 χιλ.

Ταμειακές ροές από Επενδυτικές δραστηριότητες: ευρώ (204) χιλ.

Ταμειακές ροές από Χρηματοδοτικές δραστηριότητες: ευρώ 0 χιλ.

Συνολικές Ταμειακές ροές από διακοπείσες δραστηριότητες : ευρώ 728 χιλ.

#### **A εξάμηνο 2015**

Ταμειακές ροές από Λειτουργικές δραστηριότητες: ευρώ 855 χιλ.

Ταμειακές ροές από Επενδυτικές δραστηριότητες: ευρώ (179) χιλ.

Ταμειακές ροές από Χρηματοδοτικές δραστηριότητες: ευρώ 0 χιλ.

Συνολικές Ταμειακές ροές από διακοπείσες δραστηριότητες : ευρώ 676 χιλ.

Οι σημειώσεις στις σελίδες 30 έως 67 αποτελούν αναπόσπαστο μέρος αυτών των οικονομικών καταστάσεων

(Τα ποσά παρουσιάζονται σε χιλιάδες Ευρώ εκτός εάν δηλώνεται διαφορετικά)

## Σημειώσεις επί της ενδιάμεσης συνοπτικής οικονομικής πληροφόρησης

### 1. Γενικές πληροφορίες

Η ενδιάμεση συνοπτική οικονομική πληροφόρηση περιλαμβάνει την ενδιάμεση εταιρική οικονομική πληροφόρηση της Quest Συμμετοχών Α.Ε. (η «Εταιρεία») και την ενδιάμεση ενοποιημένη οικονομική πληροφόρηση της Εταιρείας και των θυγατρικών της (ο «Όμιλος») με ημερομηνία 30 Ιουνίου 2016, σύμφωνα με τα Διεθνή Πρότυπα Χρηματοοικονομικής Αναφοράς («ΔΠΧΑ»). Τα ονόματα των θυγατρικών και συνδεδεμένων εταιριών παρουσιάζονται στις Σημειώσεις 11,12 και 24.

Οι κυριότερες δραστηριότητες του Ομίλου είναι η διανομή προϊόντων πληροφορικής και επικοινωνιών, ο σχεδιασμός, υλοποίηση και υποστήριξη ολοκληρωμένων συστημάτων και λύσεων τεχνολογίας, η παροχή κάθε είδους τηλεπικοινωνιακών υπηρεσιών, η παροχή υπηρεσιών ταχυμεταφορών, η διαχείριση ηλεκτρονικών συναλλαγών καθώς και η παραγωγή ηλεκτρικής ενέργειας από ΑΠΕ.

Ο Όμιλος δραστηριοποιείται στην Ελλάδα, στη Ρουμανία, στην Κύπρο, στην Ολλανδία, στην Τουρκία και στο Βέλγιο και οι μετοχές της Εταιρείας διαπραγματεύονται στο Χρηματιστήριο Αθηνών.

Οι ενδιάμεσες συνοπτικές οικονομικές καταστάσεις εγκρίθηκαν από το Διοικητικό Συμβούλιο της Quest Συμμετοχών Α.Ε. την 20<sup>η</sup> Σεπτεμβρίου 2016.

Η μετοχική σύνθεση της Εταιρείας έχει ως ακολούθως :

Θεόδωρος Φέσσας	51,07%
Ευτυχία Κουτσουρέλη	25,15%
Επενδυτικό κοινό	23,78%
<b>Σύνολο</b>	<b>100%</b>

Η Εταιρεία εδρεύει στην Ελλάδα, Νομό Αττικής, στο Δήμο Καλλιθέας, στην οδό Αργυρουπόλεως 2Α και έχει αριθμό μητρώου Γ.Ε.ΜΗ 121763701000 (πρώην ΑΡ.Μ.Α.Ε. 5419/06/Β/86/02).

Το Διοικητικό Συμβούλιο της Εταιρείας είναι :

- 1.Θεόδωρος Φέσσας, του Δημητρίου, Πρόεδρος Δ.Σ.
- 2.Ευτυχία Κουτσουρέλη, του Σοφοκλέους, Αντιπρόεδρος, Εκτελεστικό Μέλος
- 3.Παντελής Τζωρτζάκης του Μιχαήλ, Αντιπρόεδρος Δ.Σ., Ανεξάρτητο Μη Εκτελεστικό Μέλος
- 4.Απόστολος Γεωργαντζής, Διευθύνων Σύμβουλος, Εκτελεστικό Μέλος
5. Μάρκος Μπισσάκος, του Γρηγορίου, Εκτελεστικό Μέλος
- 6.Νικόλαος - Σωκράτης Λαμπρούκος του Δημητρίου, Εκτελεστικό Μέλος
- 7.Απόστολος Παπαδόπουλος, του Κωνσταντίνου, Ανεξάρτητο Μη Εκτελεστικό Μέλος
- 8.Απόστολος Ταμβακάκης, του Σταύρου, Ανεξάρτητο Μη Εκτελεστικό Μέλος
- 9.Φαίδων Ταμβακάκης του Δημητρίου, Ανεξάρτητο Μη Εκτελεστικό Μέλος

Η ελεγκτική εταιρεία είναι :

ΠραισγουωτερχουςΚούπερς Ανώνυμη Ελεγκτική Εταιρεία  
Λεωφόρος Κηφισίας 268  
15232 Χαλάνδρι  
Ελλάδα

Η ηλεκτρονική διεύθυνση της Εταιρείας είναι [www.quest.gr](http://www.quest.gr).

(Τα ποσά παρουσιάζονται σε χιλιάδες Ευρώ εκτός εάν  
δηλώνεται διαφορετικά)

## 2. Δομή του Ομίλου και δραστηριότητες

Η δομή του Ομίλου την 30 Ιουνίου 2016 έχει ως εξής :

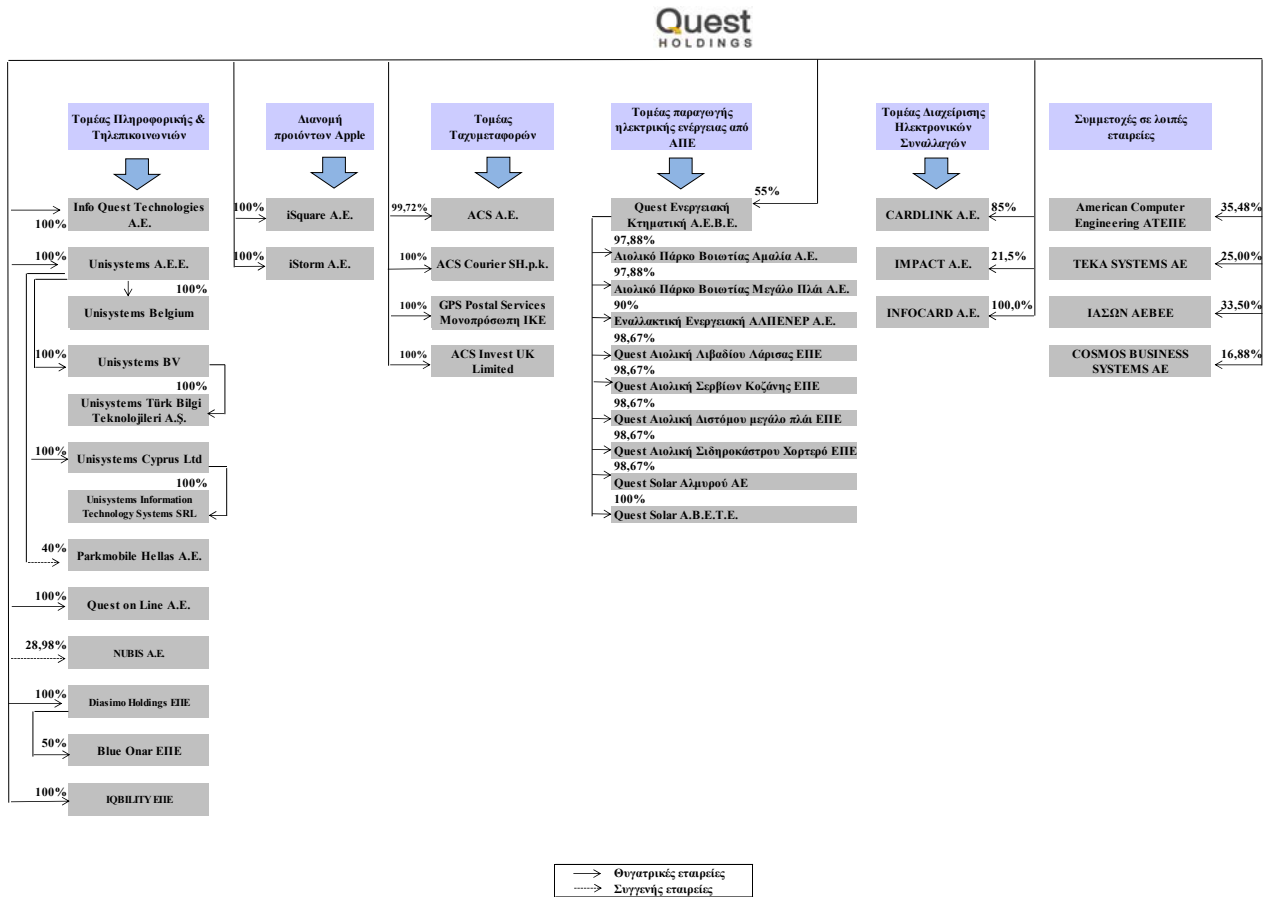

## 3. Αρχές σύνταξης της συνοπτικής ενδιάμεσης οικονομικής πληροφόρησης

### 1) Βάση σύνταξης της οικονομικής πληροφόρησης

Η συνοπτική ενδιάμεση οικονομική πληροφόρηση της Quest Συμμετοχών Α.Ε. με ημερομηνία 30 Ιουνίου 2016 καλύπτει τους έξι μήνες από 1 Ιανουαρίου έως την 30 Ιουνίου 2016 και έχει συνταχθεί σύμφωνα με το Διεθνές Λογιστικό Πρότυπο («ΔΛΠ») 34 «Ενδιάμεσες οικονομικές καταστάσεις».

Οι λογιστικές αρχές που χρησιμοποιήθηκαν για την προετοιμασία και την παρουσίαση της συνοπτικής ενδιάμεσης οικονομικής πληροφόρησης είναι συνεπείς με τις λογιστικές αρχές που χρησιμοποιήθηκαν για τη σύνταξη των ετήσιων οικονομικών καταστάσεων της Εταιρίας και του Ομίλου για την χρήση που έληξε στις 31 Δεκεμβρίου 2015.

Η συνοπτική ενδιάμεση οικονομική πληροφόρηση πρέπει να αναγνωστεί σε συνδυασμό με τις ετήσιες οικονομικές καταστάσεις της 31 Δεκεμβρίου 2015 που είναι διαθέσιμες στην ιστοσελίδα του Ομίλου [www.quest.gr](http://www.quest.gr).



(Τα ποσά παρουσιάζονται σε χιλιάδες Ευρώ εκτός εάν δηλώνεται διαφορετικά)

Η συνοπτική ενδιάμεση οικονομική πληροφόρηση έχει συνταχθεί με βάση την αρχή του ιστορικού κόστους όπως έχει τροποποιηθεί με την εκτίμηση σε δίκαιη αξία των επενδύσεων διαθέσιμων προς πώληση και των χρηματοοικονομικών στοιχείων ενεργητικού και παθητικού σε εύλογη αξία μέσω αποτελεσμάτων.

Η σύνταξη των οικονομικών καταστάσεων σύμφωνα με τα ΔΠΧΑ απαιτεί τη χρήση ορισμένων σημαντικών λογιστικών εκτιμήσεων και την άσκηση κρίσης από τη Διοίκηση στη διαδικασία εφαρμογής των λογιστικών αρχών. Επίσης απαιτείται η χρήση υπολογισμών και υποθέσεων που επηρεάζουν τα αναφερθέντα ποσά των περιουσιακών στοιχείων και υποχρεώσεων, τη γνωστοποίηση ενδεχόμενων απαιτήσεων και υποχρεώσεων κατά την ημερομηνία των οικονομικών καταστάσεων και τα αναφερθέντα ποσά εισοδημάτων και εξόδων κατά τη διάρκεια της εξεταζόμενης περιόδου. Παρά το γεγονός ότι αυτοί οι υπολογισμοί βασίζονται στην καλύτερη δυνατή γνώση της Διοίκησης σε σχέση με τις τρέχουσες συνθήκες και ενέργειες, τα πραγματικά αποτελέσματα μπορεί τελικά να διαφέρουν από αυτούς τους υπολογισμούς.

Διαφορές που παρουσιάζονται μεταξύ των ποσών στην οικονομική πληροφόρηση και των αντίστοιχων ποσών στις σημειώσεις οφείλονται σε στρογγυλοποιήσεις.

Ο Όμιλος και η Εταιρεία εκπληρώνουν τις καθημερινές τους ανάγκες για κεφάλαιο κίνησης μέσω των χρηματικών πόρων που έχουν στη διάθεσή τους, περιλαμβανομένων και των τραπεζικών χορηγήσεων.

Οι τρέχουσες οικονομικές συνθήκες συνεχίζουν να δημιουργούν αβεβαιότητα όσον αφορά (α) στο επίπεδο ζήτησης για τα προϊόντα του Ομίλου και της Εταιρείας και (β) στη διαθεσιμότητα τραπεζικής χρηματοδότησης για το προβλεπτό μέλλον.

Οι προβλέψεις του Ομίλου και της Εταιρείας λαμβάνοντας εύλογα υπόψη τις πιθανές μεταβολές στην εμπορική τους απόδοση, δημιουργούν την εύλογη προσδοκία στη Διοίκηση ότι ο Όμιλος και η Εταιρεία διαθέτουν επαρκείς πόρους για να συνεχίσουν την επιχειρηματική τους δραστηριότητα στο εγγύς μέλλον.

Ως εκ τούτου ο Όμιλος και η Εταιρεία συνεχίζουν να υιοθετούν την «αρχή της επιχειρηματικής συνέχειας των δραστηριοτήτων τους» κατά την κατάρτιση της ενδιάμεσης συνοπτικής χρηματοοικονομικής πληροφόρησης για την περίοδο 1 Ιανουαρίου μέχρι 30 Ιουνίου 2016.

## **II) Νέα πρότυπα, τροποποιήσεις προτύπων και διερμηνείες**

Συγκεκριμένα νέα πρότυπα, τροποποιήσεις προτύπων και διερμηνείες έχουν εκδοθεί, τα οποία είναι υποχρεωτικά για λογιστικές περιόδους που ξεκινούν κατά τη διάρκεια της παρούσας χρήσης ή μεταγενέστερα. Η εκτίμηση του Ομίλου σχετικά με την επίδραση από την εφαρμογή αυτών των νέων προτύπων, τροποποιήσεων και διερμηνειών παρατίθεται παρακάτω.

### **Πρότυπα και Διερμηνείες υποχρεωτικά για την τρέχουσα οικονομική χρήση**

#### **ΔΛΠ 19 Αναθεωρημένο (Τροποποίηση) «Παροχές σε Εργαζομένους»**

Η περιορισμένου σκοπού τροποποίηση εφαρμόζεται σε εισφορές των εργαζομένων ή τρίτων μερών στα προγράμματα καθορισμένων παροχών και απλοποιεί την λογιστικοποίηση των εισφορών όταν είναι ανεξάρτητες του αριθμού των ετών που παρέχεται η εργασία, για παράδειγμα, εισφορές εργαζομένων που υπολογίζονται βάση ενός σταθερού ποσοστού του μισθού. Η τροποποίηση αυτή δεν έχει εφαρμογή στην Εταιρεία και τον Όμιλο.

#### **ΔΠΧΑ 11 (Τροποποίηση) «Από κοινού Συμφωνίες»**

Αυτή η τροποποίηση απαιτεί από έναν επενδυτή να εφαρμόσει την μέθοδο της εξαγοράς όταν αποκτά συμμετοχή σε μία από κοινού δραστηριότητα η οποία αποτελεί μία 'επιχείρηση'. Η τροποποίηση αυτή δεν έχει εφαρμογή στην Εταιρεία και τον Όμιλο.

(Τα ποσά παρουσιάζονται σε χιλιάδες Ευρώ εκτός εάν δηλώνεται διαφορετικά)

#### **ΔΛΠ 16 και ΔΛΠ 38 (Τροποποιήσεις) «Διευκρίνιση των Επιτρεπτών Μεθόδων Απόσβεσης»**

Αυτή η τροποποίηση διευκρινίζει ότι η χρήση μεθόδων βασισμένων στα έσοδα δεν είναι κατάλληλες για τον υπολογισμό των αποσβέσεων ενός περιουσιακού στοιχείου και επίσης διευκρινίζει πως τα έσοδα δεν θεωρούνται κατάλληλη βάση επιμέτρησης της ανάλωσης των οικονομικών οφελών που ενσωματώνονται σε ένα άυλο περιουσιακό στοιχείο. Η τροποποίηση αυτή δεν έχει εφαρμογή στην Εταιρεία και τον Όμιλο.

#### **ΔΛΠ 16 και ΔΛΠ 41 (Τροποποιήσεις) «Γεωργία: Διαρκείς φυτείες»**

Αυτές οι τροποποιήσεις αλλάζουν τη χρηματοοικονομική αναφορά των διαρκών φυτειών, όπως τα αμπέλια και τα δέντρα που παράγουν φρούτα. Οι διαρκείς φυτείες πρέπει να λογιστικοποιούνται με τον ίδιο τρόπο όπως τα ιδιοκατασκευασμένα ενσώματα πάγια. Συνεπώς, οι τροποποιήσεις συμπεριλαμβάνουν τις διαρκείς φυτείες στο πεδίο εφαρμογής του ΔΛΠ 16, αντί του ΔΛΠ 41. Η παραγωγή που αναπτύσσεται στις διαρκείς φυτείες παραμένει στο πεδίο εφαρμογής του ΔΛΠ 41. Η τροποποίηση αυτή δεν έχει εφαρμογή στην Εταιρεία και τον Όμιλο.

#### **ΔΛΠ 27 (Τροποποίηση) «Ατομικές οικονομικές καταστάσεις»**

Αυτή η τροποποίηση επιτρέπει στις οικονομικές οντότητες να χρησιμοποιούν την μέθοδο της καθαρής θέσης προκειμένου να λογιστικοποιήσουν τις επενδύσεις σε θυγατρικές, κοινοπραξίες και συγγενείς στις ατομικές τους οικονομικές καταστάσεις και επίσης ξεκαθαρίζει τον ορισμό των ατομικών οικονομικών καταστάσεων.

#### **ΔΛΠ 1 (Τροποποιήσεις) «Γνωστοποιήσεις»**

Οι τροποποιήσεις διευκρινίζουν τις οδηγίες του ΔΛΠ 1 σχετικά με τις έννοιες της σημαντικότητας και της συγκέντρωσης, την παρουσίαση των μερικών αθροισμάτων, την δομή των οικονομικών καταστάσεων και τις γνωστοποιήσεις των λογιστικών πολιτικών.

#### **Ετήσιες Βελτιώσεις σε ΔΠΧΑ 2012**

Οι παρακάτω τροποποιήσεις περιγράφουν τις σημαντικότερες αλλαγές που υπεισέρχονται σε ορισμένα ΔΠΧΑ ως επακόλουθο των αποτελεσμάτων του κύκλου 2010-12 του ετήσιου προγράμματος βελτιώσεων του ΣΔΛΠ.

##### ΔΠΧΑ 2 «Παροχές που εξαρτώνται από την αξία των μετοχών»

Η τροποποίηση διευκρινίζει τον ορισμό της 'προϋπόθεσης κατοχύρωσης' και ορίζει διακριτά τον 'όρο απόδοσης' και τον 'όρο υπηρεσίας'.

##### ΔΠΧΑ 3 «Συνενώσεις επιχειρήσεων»

Η τροποποίηση διευκρινίζει πως η υποχρέωση για ενδεχόμενο τίμημα το οποίο πληροί τον ορισμό του χρηματοοικονομικού στοιχείου ταξινομείται ως χρηματοοικονομική υποχρέωση ή ως στοιχείο της καθαρής θέσης βάση των ορισμών του ΔΛΠ 32 «Χρηματοοικονομικά μέσα: Παρουσίαση». Επίσης διευκρινίζει πως κάθε ενδεχόμενο τίμημα, χρηματοοικονομικό και μη χρηματοοικονομικό, που δεν είναι στοιχείο της καθαρής θέσης επιμετράται στην εύλογη αξία μέσω των αποτελεσμάτων.

##### ΔΠΧΑ 8 «Λειτουργικοί τομείς»

Η τροποποίηση απαιτεί τη γνωστοποίηση των εκτιμήσεων της διοίκησης όσον αφορά την συνάθροιση των λειτουργικών τομέων.

##### ΔΠΧΑ 13 «Επιμέτρηση εύλογης αξίας»

Η τροποποίηση διευκρινίζει ότι το πρότυπο δεν αποκλείει τη δυνατότητα της επιμέτρησης βραχυπρόθεσμων απαιτήσεων και υποχρεώσεων στα ποσά των τιμολογίων σε περιπτώσεις όπου η επίπτωση της προεξόφλησης είναι ασήμαντη.

(Τα ποσά παρουσιάζονται σε χιλιάδες Ευρώ εκτός εάν δηλώνεται διαφορετικά)

ΔΛΠ 16 «Ενσώματα πάγια» και ΔΛΠ 38 «Άυλα περιουσιακά στοιχεία»

Και τα δύο πρότυπα τροποποιήθηκαν προκειμένου να διευκρινιστεί ο τρόπος με τον οποίο αντιμετωπίζονται η προ αποσβέσεων λογιστική αξία του περιουσιακού στοιχείου και οι συσσωρευμένες αποσβέσεις όταν μια οικονομική οντότητα ακολουθεί τη μέθοδο της αναπροσαρμογής.

ΔΛΠ 24 «Γνωστοποιήσεις συνδεδεμένων μερών»

Το πρότυπο τροποποιήθηκε προκειμένου να συμπεριλάβει ως συνδεδεμένο μέρος μία εταιρεία που παρέχει υπηρεσίες βασικού διοικητικού στελέχους στην οικονομική οντότητα ή στην μητρική εταιρεία της οικονομικής οντότητας.

**Ετήσιες βελτιώσεις σε ΔΠΧΑ 2014**

Οι τροποποιήσεις που παρατίθενται παρακάτω περιγράφουν τις βασικές αλλαγές σε τέσσερα ΔΠΧΑ.

ΔΠΧΑ 5 «Μη κυκλοφορούντα περιουσιακά στοιχεία διακρατούμενα προς πώληση και διακοπείσες δραστηριότητες»

Η τροποποίηση διευκρινίζει πως όταν ένα περιουσιακό στοιχείο (ή ομάδα στοιχείων) αναταξινομείται από «διακρατούμενο προς πώληση» σε «διακρατούμενο προς διανομή», ή το αντίθετο, αυτό δεν αποτελεί αλλαγή στο σχέδιο για πώληση ή διανομή και δεν πρέπει να λογιστικοποιείται σαν αλλαγή.

ΔΠΧΑ 7 «Χρηματοοικονομικά μέσα: Γνωστοποιήσεις»

Η τροποποίηση προσθέτει συγκεκριμένες οδηγίες προκειμένου να βοηθήσει τη διοίκηση να προσδιορίσει εάν οι όροι μίας συμφωνίας για εξυπηρέτηση ενός χρηματοοικονομικού περιουσιακού στοιχείου το οποίο έχει μεταβιβαστεί συνιστούν συνεχιζόμενη ανάμειξη και διευκρινίζει πως οι επιπρόσθετες γνωστοποιήσεις που απαιτούνται βάσει της τροποποίησης του ΔΠΧΑ 7 «Γνωστοποιήσεις – Συμψηφισμός χρηματοοικονομικών περιουσιακών στοιχείων και υποχρεώσεων» δεν απαιτούνται για όλες τις ενδιάμεσες περιόδους, εκτός εάν απαιτείται από το ΔΛΠ 34.

ΔΛΠ 19 «Παροχές σε εργαζομένους»

Η τροποποίηση διευκρινίζει πως, όταν προσδιορίζεται το επιτόκιο προεξόφλησης για τις υποχρεώσεις παροχών προσωπικού μετά την έξοδο από την υπηρεσία, το σημαντικό είναι το νόμισμα στο οποίο παρουσιάζονται οι υποχρεώσεις και όχι η χώρα στην οποία αυτές προκύπτουν.

ΔΛΠ 34 «Ενδιάμεση χρηματοοικονομική αναφορά»

Η τροποποίηση διευκρινίζει την έννοια του «πληροφόρηση που γνωστοποιείται οπουδήποτε αλλού στην ενδιάμεση χρηματοοικονομική αναφορά» που αναφέρεται στο πρότυπο.

**Πρότυπα και Διερμηνείες υποχρεωτικά για μεταγενέστερες περιόδους**

**ΔΠΧΑ 9 «Χρηματοοικονομικά μέσα» και μεταγενέστερες τροποποιήσεις στο ΔΠΧΑ 9 και ΔΠΧΑ 7 (εφαρμόζεται στις ετήσιες λογιστικές περιόδους που ξεκινούν την ή μετά την 1 Ιανουαρίου 2018)**

Το ΔΠΧΑ 9 αντικαθιστά τις πρόνοιες του ΔΛΠ 39 που αφορούν στην ταξινόμηση και επιμέτρηση των χρηματοοικονομικών περιουσιακών στοιχείων και χρηματοοικονομικών υποχρεώσεων και συμπεριλαμβάνει επίσης ένα μοντέλο αναμενόμενων πιστωτικών ζημιών το οποίο αντικαθιστά το μοντέλο των πραγματοποιημένων πιστωτικών ζημιών που εφαρμόζεται σήμερα. Το ΔΠΧΑ 9 καθιερώνει μία προσέγγιση της λογιστικής αντιστάθμισης βασισμένη σε αρχές και αντιμετωπίζει ασυνέπειες και αδυναμίες στο τρέχων μοντέλο του ΔΛΠ 39. Ο Όμιλος βρίσκεται στη διαδικασία εκτίμησης της επίδρασης του ΔΠΧΑ 9 στις οικονομικές του καταστάσεις. Το ΔΠΧΑ 9 δεν μπορεί να εφαρμοστεί νωρίτερα από τον Όμιλο διότι δεν έχει υιοθετηθεί από την Ευρωπαϊκή Ένωση.

(Τα ποσά παρουσιάζονται σε χιλιάδες Ευρώ εκτός εάν δηλώνεται διαφορετικά)

**ΔΠΧΑ 15 «Έσοδα από Συμβόλαια με Πελάτες» (εφαρμόζεται στις ετήσιες λογιστικές περιόδους που ξεκινούν την ή μετά την 1 Ιανουαρίου 2018)**

Το ΔΠΧΑ 15 εκδόθηκε τον Μάιο του 2014. Σκοπός του προτύπου είναι να παρέχει ένα ενιαίο, κατανοητό μοντέλο αναγνώρισης των εσόδων από όλα τα συμβόλαια με πελάτες ώστε να βελτιώσει τη συγκρισιμότητα μεταξύ εταιρειών του ίδιου κλάδου, διαφορετικών κλάδων και διαφορετικών κεφαλαιαγορών. Περιλαμβάνει τις αρχές που πρέπει να εφαρμόσει μία οικονομική οντότητα για να προσδιορίσει την επιμέτρηση των εσόδων και τη χρονική στιγμή της αναγνώρισής τους. Η βασική αρχή είναι ότι μία οικονομική οντότητα θα αναγνωρίσει τα έσοδα με τρόπο που να απεικονίζει τη μεταβίβαση των αγαθών ή υπηρεσιών στους πελάτες στο ποσό το οποίο αναμένει να δικαιούται σε αντάλλαγμα για αυτά τα αγαθά ή τις υπηρεσίες. Ο Όμιλος βρίσκεται στη διαδικασία εκτίμησης της επίδρασης του ΔΠΧΑ 15 στις οικονομικές του καταστάσεις. Το πρότυπο δεν έχει υιοθετηθεί ακόμη από την Ευρωπαϊκή Ένωση.

**ΔΠΧΑ 16 «Μισθώσεις» (εφαρμόζεται στις ετήσιες λογιστικές περιόδους που ξεκινούν την ή μετά την 1 Ιανουαρίου 2019)**

Το ΔΠΧΑ 16 εκδόθηκε τον Ιανουάριο του 2016 και αντικαθιστά το ΔΛΠ 17. Σκοπός του προτύπου είναι να εξασφαλίσει ότι οι μισθωτές και οι εκμισθωτές παρέχουν χρήσιμη πληροφόρηση που παρουσιάζει εύλογα την ουσία των συναλλαγών που αφορούν μισθώσεις. Το ΔΠΧΑ 16 εισάγει ένα ενιαίο μοντέλο για το λογιστικό χειρισμό από την πλευρά του μισθωτή, το οποίο απαιτεί ο μισθωτής να αναγνωρίζει περιουσιακά στοιχεία και υποχρεώσεις για όλες τις συμβάσεις μισθώσεων με διάρκεια άνω των 12 μηνών, εκτός εάν το υποκείμενο περιουσιακό στοιχείο είναι μη σημαντικής αξίας. Σχετικά με το λογιστικό χειρισμό από την πλευρά του εκμισθωτή, το ΔΠΧΑ 16 ενσωματώνει ουσιαστικά τις απαιτήσεις του ΔΛΠ 17. Επομένως, ο εκμισθωτής συνεχίζει να κατηγοριοποιεί τις συμβάσεις μισθώσεων σε λειτουργικές και χρηματοδοτικές μισθώσεις, και να ακολουθεί διαφορετικό λογιστικό χειρισμό για κάθε τύπο σύμβασης. Ο Όμιλος βρίσκεται στη διαδικασία εκτίμησης της επίδρασης του ΔΠΧΑ 16 στις οικονομικές του καταστάσεις. Το πρότυπο δεν έχει υιοθετηθεί ακόμη από την Ευρωπαϊκή Ένωση.

**ΔΠΧΑ 10, ΔΠΧΑ 12 και ΔΛΠ 28 (Τροποποιήσεις) “Εταιρείες επενδύσεων: Εφαρμογή της απαλλαγής από την υποχρέωση ενοποίησης” (εφαρμόζεται στις ετήσιες λογιστικές περιόδους που ξεκινούν την ή μετά την 1η Ιανουαρίου 2016)**

Οι τροποποιήσεις διευκρινίζουν την εφαρμογή της απαλλαγής των εταιρειών επενδύσεων και των θυγατρικών τους από την υποχρέωση ενοποίησης. Οι τροποποιήσεις δεν έχουν υιοθετηθεί ακόμη από την Ευρωπαϊκή Ένωση.

**ΔΛΠ 12 (Τροποποιήσεις) “Αναγνώριση αναβαλλόμενων φορολογικών απαιτήσεων σε μη πραγματοποιηθείσες ζημιές” (εφαρμόζεται στις ετήσιες λογιστικές περιόδους που ξεκινούν την ή μετά την 1η Ιανουαρίου 2017)**

Οι τροποποιήσεις διευκρινίζουν τον λογιστικό χειρισμό σχετικά με την αναγνώριση αναβαλλόμενων φορολογικών απαιτήσεων σε μη πραγματοποιηθείσες ζημιές που έχουν προκύψει από δάνεια που επιμετρώνται στην εύλογη αξία. Οι τροποποιήσεις δεν έχουν υιοθετηθεί ακόμη από την Ευρωπαϊκή Ένωση.

**ΔΛΠ 7 (Τροποποιήσεις) “Γνωστοποιήσεις” (εφαρμόζεται στις ετήσιες λογιστικές περιόδους που ξεκινούν την ή μετά την 1η Ιανουαρίου 2017)**

Οι τροποποιήσεις εισάγουν υποχρεωτικές γνωστοποιήσεις που παρέχουν τη δυνατότητα στους χρήστες των οικονομικών καταστάσεων να αξιολογήσουν τις μεταβολές των υποχρεώσεων που προέρχονται από χρηματοδοτικές δραστηριότητες. Οι τροποποιήσεις δεν έχουν υιοθετηθεί ακόμη από την Ευρωπαϊκή Ένωση.

**ΔΠΧΑ 2 (Τροποποιήσεις) “Ταξινόμηση και επιμέτρηση συναλλαγών που αφορούν παροχές που εξαρτώνται από την αξία των μετοχών” (εφαρμόζεται στις ετήσιες λογιστικές περιόδους που ξεκινούν την ή μετά την 1η Ιανουαρίου 2018)**

Η τροποποίηση παρέχει διευκρινήσεις σχετικά με την βάση επιμέτρησης όσον αφορά παροχές που εξαρτώνται από την αξία των μετοχών και διακανονίζονται σε μετρητά και τον λογιστικό χειρισμό σχετικά με τροποποιήσεις σε όρους που μεταβάλλουν μία παροχή που διακανονίζεται σε μετρητά σε παροχή που διακανονίζεται σε συμμετοχικούς τίτλους. Επιπλέον εισάγουν μία εξαίρεση όσον αφορά τις αρχές του ΔΠΧΑ 2 με βάση την οποία μία παροχή θα πρέπει να αντιμετωπίζεται σαν να επρόκειτο να διακανονιστεί εξ ολοκλήρου σε συμμετοχικούς τίτλους, στις περιπτώσεις όπου ο εργοδότης υποχρεούται να παρακρατά ένα ποσό προς κάλυψη των φορολογικών υποχρεώσεων των εργαζομένων που

(Τα ποσά παρουσιάζονται σε χιλιάδες Ευρώ εκτός εάν δηλώνεται διαφορετικά)

προκύπτουν από παροχές που εξαρτώνται από την αξία των μετοχών και να το αποδίδει στις φορολογικές αρχές. Οι τροποποιήσεις δεν έχουν υιοθετηθεί ακόμη από την Ευρωπαϊκή Ένωση.

#### **4. Διαχείριση χρηματοοικονομικού κινδύνου**

Ο Όμιλος εκτίθεται σε χρηματοοικονομικούς κινδύνους, όπως κινδύνους αγοράς (μεταβολές σε συναλλαγματικές ισοτιμίες, επιτόκια, τιμές αγοράς), πιστωτικό κίνδυνο και κίνδυνο ρευστότητας. Το γενικό πρόγραμμα διαχείρισης κινδύνων του Ομίλου εστιάζεται στη μη προβλεψιμότητα των χρηματοπιστωτικών αγορών και επιδιώκει να ελαχιστοποιήσει την ενδεχόμενη αρνητική τους επίδραση στη χρηματοοικονομική απόδοση του Ομίλου.

Η διαχείριση κινδύνων διεκπεραιώνεται από την κεντρική οικονομική υπηρεσία του Ομίλου, η οποία λειτουργεί με συγκεκριμένους κανόνες που έχουν εγκριθεί από το Διοικητικό Συμβούλιο. Το Διοικητικό Συμβούλιο παρέχει οδηγίες και κατευθύνσεις για την γενική διαχείριση του κινδύνου καθώς και ειδικές οδηγίες για τη διαχείριση συγκεκριμένων κινδύνων όπως ο συναλλαγματικός κίνδυνος, ο κίνδυνος επιτοκίου και ο πιστωτικός κίνδυνος.

##### **Μακροοικονομικές συνθήκες στην Ελλάδα - Έλεγχοι κεφαλαίων**

Οι εξελίξεις σε εθνικό και διεθνές επίπεδο σχετικά με την ολοκλήρωση της αξιολόγησης του Ελληνικού προγράμματος, καθιστούν το μακροοικονομικό και χρηματοοικονομικό περιβάλλον στη χώρα ευμετάβλητο. Η επιστροφή στην οικονομική σταθερότητα εξαρτάται σε μεγάλο βαθμό από τις ενέργειες και τις αποφάσεις θεσμικών οργάνων στη χώρα αλλά και στο εξωτερικό. Λαμβάνοντας υπόψη τη φύση των δραστηριοτήτων και τη χρηματοοικονομική κατάσταση της Εταιρείας και του Ομίλου, τυχόν αρνητικές εξελίξεις δεν αναμένεται να επηρεάσουν σημαντικά την ομαλή λειτουργία της, εφόσον αυτές ισχύσουν για βραχύ διάστημα. Παρ' όλα αυτά η Διοίκηση εκτιμά διαρκώς την κατάσταση και τις πιθανές επιπτώσεις της, προκειμένου να διασφαλίσει ότι λαμβάνονται έγκαιρα όλα τα αναγκαία και δυνατά μέτρα και ενέργειες για την ελαχιστοποίηση τυχόν επιπτώσεων στις δραστηριότητες της Εταιρείας και του Ομίλου.

Πιο συγκεκριμένα ο Όμιλος εξέτασε και έχει επαρκή ικανότητα σχετικά με :

- Την ικανότητα του να αποπληρώσει ή να αναχρηματοδοτήσει τον υφιστάμενο δανεισμό του καθώς αφενός υπάρχουν επαρκή ταμειακά διαθέσιμα αφετέρου δεν είναι εκτεθειμένος σε σημαντικό βραχυπρόθεσμο δανεισμό.
- Την ανακτησιμότητα των εμπορικών απαιτήσεων δεδομένου της αυστηρής πιστοδοτικής πολιτικής που εφαρμόζει και της ανά περίπτωση ασφάλεια πιστώσεων.
- Την διασφάλιση του ύψους των πωλήσεων λόγω της διασποράς των δραστηριοτήτων του
- Την ανακτησιμότητα της αξίας των ενσωμάτων και άυλων περιουσιακών στοιχείων καθώς ο Όμιλος προσαρμόζει ετησίως τις εν λόγω αξίες με βάση την εύλογη αξία τους.

##### **Χρηματοοικονομικοί κίνδυνοι**

###### **(α) Πιστωτικός κίνδυνος από πωλήσεις επί πιστώσει**

Ο πιστωτικός κίνδυνος συνίσταται στην πιθανότητα κάποιος αντισυμβαλλόμενος να προκαλέσει στον Όμιλο και στην Εταιρεία οικονομική ζημιά εξαιτίας της αθέτησης των συμβατικών του υποχρεώσεων. Ο μέγιστος πιστωτικός κίνδυνος στον οποίο είναι εκτεθειμένοι ο Όμιλος και η Εταιρεία, κατά την ημερομηνία κατάρτισης των οικονομικών καταστάσεων, είναι η λογιστική αξία των χρηματοοικονομικών περιουσιακών τους στοιχείων.

Τα χρηματοοικονομικά στοιχεία που έχουν κατηγοριοποιηθεί ως διαθέσιμα προς πώληση αφορούν τοποθετήσεις σε αμοιβαία κεφάλαια και άλλα χρεόγραφα και αυτά που έχουν κατηγοριοποιηθεί ως χρηματοοικονομικά στοιχεία διακρατούμενα μέχρι τη λήξη αφορούν σε έντοκα γραμμάτια Ελληνικού δημοσίου. Αυτές οι κατηγορίες

(Τα ποσά παρουσιάζονται σε χιλιάδες Ευρώ εκτός εάν δηλώνεται διαφορετικά)

χρηματοοικονομικών περιουσιακών στοιχείων εκτιμάται ότι δεν εκθέτουν τον Όμιλο και την Εταιρεία σε σημαντικό πιστωτικό κίνδυνο.

Οι αθετημένες πληρωμές από πελάτες είναι μέγεθος το οποίο μπορεί ενδεχόμενα να επηρεάσει αρνητικά την ομαλή ρευστότητα του Ομίλου και της Εταιρείας. Ο Όμιλος έχει θεσπίσει και εφαρμόζει αυστηρές διαδικασίες πιστωτικού ελέγχου με στόχο την ελαχιστοποίηση των επισφαλειών και την άμεση κάλυψη των απαιτήσεων με αξιόγραφα. Ο εμπορικός κίνδυνος είναι σχετικά μικρός, διότι οι πωλήσεις είναι κατανομημένες σε μεγάλο αριθμό πελατών. Οι πωλήσεις χονδρικής γίνονται κυρίως σε πελάτες με αξιολογημένο ιστορικό πιστώσεων. Από τη Διεύθυνση Πιστωτικού Ελέγχου ορίζονται πιστωτικά όρια ανά πελάτη και εφαρμόζονται συγκεκριμένοι όροι πωλήσεων και εισπράξεων. Όπου αυτό είναι δυνατόν ζητούνται εμπράγματα ή άλλες εξασφαλίσεις. Επιπλέον ένα σημαντικό τμήμα των πωλήσεων του Ομίλου κυρίως διαμέσου των θυγατρικών ACS, Quest on Line, iStorm και Cardlink διενεργούνται με καθεστώς «οις μετρητοίς» με συνέπεια για αυτές τις συναλλαγές να μην υπάρχει έκθεση σε πιστωτικό κίνδυνο. Επίσης διαμέσου του ομίλου της Quest Energy ο Όμιλος πραγματοποιεί πωλήσεις προς φορέα του Ελληνικού δημοσίου. Τέλος όλες οι εταιρείες του Ομίλου έχουν διενεργήσει επαρκείς προβλέψεις για ενδεχόμενες επισφαλείς εμπορικές απαιτήσεις κατά περίπτωση. Τα ταμειακά διαθέσιμα και ταμειακά ισοδύναμα θεωρούνται επίσης στοιχεία με υψηλό πιστωτικό κίνδυνο, καθώς οι τρέχουσες μακροοικονομικές συνθήκες στην Ελλάδα ασκούν σημαντική πίεση στις εγχώριες τράπεζες. Το μεγαλύτερο μέρος των ταμειακών διαθεσίμων του Ομίλου είναι επενδυμένα σε αντισυμβαλλόμενους με υψηλή πιστοληπτική αξιολόγηση και για μικρό χρονικό διάστημα.

## **(β) Κίνδυνος ρευστότητας**

Ο κίνδυνος ρευστότητας διατηρείται σε σχετικά χαμηλά επίπεδα έχοντας ικανά ταμειακά διαθέσιμα και διαθέτοντας επαρκή πιστωτικά όρια με τις συνεργαζόμενες τράπεζες. Επιπλέον το μεγαλύτερο τμήμα του τραπεζικού δανεισμού του Ομίλου αφορά σε μακροπρόθεσμες χρηματοδοτήσεις. Ωστόσο οι δυσμενείς συνθήκες στο Ελληνικό τραπεζικό σύστημα, στον βαθμό που διατηρηθούν, ενδέχεται να επηρεάσουν σημαντικά την διαθεσιμότητα πρόσθετης χρηματοδότησης για την ανάπτυξη των δραστηριοτήτων μας. Επιπλέον πρόσθετος έμμεσος κίνδυνος λόγω της έλλειψης τραπεζικής χρηματοδότησης είναι το γεγονός ότι ενδεχομένως να υπάρξει αρνητικός επηρεασμός στην δυνατότητα των πελατών μας είτε να αποπληρώνουν εμπρόθεσμα τις υποχρεώσεις τους προς τις εταιρείες του Ομίλου είτε να διατηρούν τα τρέχοντα επίπεδα της ζήτησης προϊόντων και υπηρεσιών. Για την παρακολούθηση και αντιμετώπιση του κινδύνου ρευστότητας, ο Όμιλος ετοιμάζει προβλέψεις ταμειακών ροών σε τακτική βάση.

## **(γ) Κίνδυνος αγοράς**

Ο κίνδυνος αγοράς δημιουργείται από το ενδεχόμενο οι αλλαγές στις τιμές της αγοράς, όπως σε συναλλαγματικές ισοτιμίες, επιτόκια και τιμές μετοχών, να επηρεάσουν τη διακύμανση της αξίας των χρηματοοικονομικών μέσων που κατέχουν ο Όμιλος και η Εταιρεία. Η διαχείριση του κινδύνου της αγοράς συνίσταται στην προσπάθεια του Ομίλου και της Εταιρείας να διαχειρίζονται και να ελέγχουν την έκθεσή τους σε αποδεκτά όρια.

Οι επιμέρους κίνδυνοι που συνθέτουν τον κίνδυνο αγοράς και οι πολιτικές διαχείρισής τους από τον Όμιλο και την Εταιρεία περιγράφονται παρακάτω:

### **i. Κίνδυνος διακύμανσης επιτοκίων**

Ο κίνδυνος διακύμανσης επιτοκίων συνίσταται στην πιθανότητα η εύλογη αξία των μελλοντικών χρηματοροών ενός χρηματοοικονομικού περιουσιακού στοιχείου να παρουσιάσει διακυμάνσεις εξαιτίας μεταβολών στα επιτόκια της αγοράς. Η έκθεση του Ομίλου στον κίνδυνο μεταβολής των επιτοκίων σχετίζεται πρωταρχικά με το μακροπρόθεσμο δανεισμό του Ομίλου. Ο Όμιλος διαχειρίζεται τον κίνδυνο διακύμανσης επιτοκίων μέσω δανείων κυμαινόμενου επιτοκίου τα οποία μπορούν να μετατραπούν σε σταθερού επιτοκίου αν χρειαστεί. Ο Όμιλος χρησιμοποιεί χρηματοοικονομικά παράγωγα ανταλλαγής επιτοκίων μέσω της έμμεσης θυγατρικής "Quest Solar AE" για τη διασφάλιση του ομολογιακού δανείου που διηρεί η τελευταία. Ο κίνδυνος μεταβολής των επιτοκίων προέρχεται κυρίως από τα μακροπρόθεσμα δάνεια. Δάνεια με σταθερό επιτόκιο εκθέτουν τον όμιλο σε κίνδυνο ταμειακών ροών.

### **ii. Συναλλαγματικός κίνδυνος**

Ο Όμιλος δραστηριοποιείται στην Ευρώπη και συνεπώς το μεγαλύτερο μέρος των συναλλαγών του Ομίλου διεξάγεται σε Ευρώ. Μέρος όμως των αγορών εμπορευμάτων του Ομίλου γίνεται σε Δολάριο Αμερικής. Η γρήγορη πληρωμή των

(Τα ποσά παρουσιάζονται σε χιλιάδες Ευρώ εκτός εάν δηλώνεται διαφορετικά)

προμηθευτών αυτών μειώνει σημαντικά το συναλλαγματικό κίνδυνο. Ο Όμιλος κατά περίπτωση προαγοράζει συνάλλαγμα και κατά πάγια τακτική δεν συνάπτει συμβόλαια μελλοντικής εκπλήρωσης συναλλάγματος με εξωτερικούς αντισυμβαλλόμενους.

### (δ) Διαχείριση Κεφαλαίου

Ο πρωταρχικός στόχος του Ομίλου και της Εταιρείας σχετικά με τη διαχείριση του κεφαλαίου είναι η διασφάλιση της διατήρησης ισχυρής πιστοληπτικής ικανότητας και υγιών κεφαλαιακών δεικτών με σκοπό την υποστήριξη της επιχειρησιακής λειτουργίας τους και τη μεγιστοποίηση της αξίας προς όφελος των μετόχων.

Ο Όμιλος και η Εταιρεία διαχειρίζονται την κεφαλαιακή διάρθρωση και πραγματοποιούν προσαρμογές προκειμένου να εναρμονίζονται με τις αλλαγές στο οικονομικό περιβάλλον. Για τη διατήρηση ή την προσαρμογή της κεφαλαιακής διάρθρωσης, ο Όμιλος και η Εταιρεία ενδέχεται να προσαρμόσουν την πληρωμή μερίσματος στους μετόχους, να επιστρέψουν κεφάλαιο στους μετόχους ή να εκδώσουν νέες μετοχές.

Ένα σημαντικό μέσο για τη διαχείριση κεφαλαίου είναι η χρήση του δείκτη μόχλευσης (ο δείκτης του καθαρού δανεισμού προς τα ίδια κεφάλαια), ο οποίος παρακολουθείται σε επίπεδο Ομίλου. Στον υπολογισμό του καθαρού δανεισμού περιλαμβάνονται τα τοκοφόρα δάνεια και ομόλογα, μείον τα ταμειακά διαθέσιμα και ταμειακά ισοδύναμα.

Από τον παρακάτω πίνακα, παρατηρείται ο δείκτης μόχλευσης το 2016 σε σύγκριση με το 2015 :

	Ο ΟΜΙΛΟΣ	
	30/06/2016	31/12/2015
Σύνολο δανειακών υποχρεώσεων (Σημείωση 16)	47.449	74.399
Μείον :		
Καθαρά ταμειακά διαθέσιμα	(47.750)	(53.311)
<b>Καθαρό ποσό δανεισμού / ταμειακών διαθεσίμων</b>	<b>(301)</b>	<b>21.089</b>
<b>Σύνολο ιδίων κεφαλαίων</b>	<b>170.774</b>	<b>167.835</b>
<b>Συνολικά απασχολούμενα κεφάλαια</b>	<b>170.473</b>	<b>188.923</b>
<b>Συντελεστής μόχλευσης</b>	<b>-0,18%</b>	<b>11,16%</b>

### (ε) Προσδιορισμός των ευλόγων αξιών

#### Προσδιορισμός των ευλόγων αξιών

Ο Όμιλος χρησιμοποιεί την παρακάτω ιεραρχία για τον καθορισμό και τη γνωστοποίηση της εύλογης αξίας των χρηματοοικονομικών μέσων ανά τεχνική αποτίμησης:

Επίπεδο 1: διαπραγματεύσιμες (μη προσαρμοσμένες) τιμές σε ενεργές αγορές για όμοια περιουσιακά στοιχεία ή υποχρεώσεις.

Επίπεδο 2: λοιπές τεχνικές για τις οποίες όλες οι εισροές που έχουν σημαντική επίδραση στην καταγεγραμμένη εύλογη αξία είναι παρατηρήσιμες, είτε άμεσα είτε έμμεσα.

Επίπεδο 3: τεχνικές που χρησιμοποιούν εισροές που έχουν σημαντική επίδραση στην καταγεγραμμένη εύλογη αξία και δε βασίζονται σε παρατηρήσιμα δεδομένα της αγοράς.

(Τα ποσά παρουσιάζονται σε χιλιάδες Ευρώ εκτός εάν δηλώνεται διαφορετικά)

Κατά τη διάρκεια της περιόδου δεν υπήρξαν μεταφορές μεταξύ των Επιπέδων 1 και 2, ούτε μεταφορές εντός και εκτός του Επιπέδου 3 για τη μέτρηση της εύλογης αξίας.

Η εύλογη αξία των ταμειακών διαθεσίμων και ταμειακών ισοδύναμων, των πελατών, των ταμειακών διαθεσίμων, και των προμηθευτών προσεγγίζει τις λογιστικές τους αξίες. Η εύλογη αξία των λοιπών χρηματοοικονομικών περιουσιακών στοιχείων και χρηματοοικονομικών υποχρεώσεων, προσδιορίζεται με βάση την προεξόφληση των μελλοντικών ταμειακών ροών χρησιμοποιώντας άμεσα ή έμμεσα παρατηρήσιμα στοιχεία και περιλαμβάνονται στο Επίπεδο 2 της ιεραρχίας εύλογης αξίας.

## **5. Σημαντικές λογιστικές εκτιμήσεις και παραδοχές**

Η Εταιρεία και ο Όμιλος προβαίνει σε εκτιμήσεις και παραδοχές που σχετίζονται με το μέλλον. Συνεπώς οι εκτιμήσεις αυτές εξ ορισμού σπάνια θα ταυτίζονται με τα πραγματικά γεγονότα. Οι εκτιμήσεις και υποθέσεις που συνεπάγονται σημαντικό κίνδυνο επανεκτίμησης στη λογιστική αξία των στοιχείων του ενεργητικού και παθητικού στη επόμενη περίοδο αναφέρονται κατωτέρω.

Οι εκτιμήσεις και παραδοχές συνεχώς επανεκτιμώνται και βασίζονται στην εμπειρία του παρελθόντος όπως προσαρμόζεται σύμφωνα με τις τρέχουσες συνθήκες αγοράς και άλλους παράγοντες περιλαμβανομένων προσδοκιών για μελλοντικά γεγονότα τα οποία θεωρούνται λογικά υπό τις παρούσες συνθήκες.

### **(α) Φόρος εισοδήματος**

Η Εταιρεία υπόκειται σε φορολόγηση και απαιτείται κρίση για τον προσδιορισμό της πρόβλεψης για φόρο εισοδήματος. Υπάρχουν πολλές συναλλαγές και υπολογισμοί για τους οποίους ο τελικός προσδιορισμός του φόρου είναι αβέβαιος. Η Εταιρεία αναγνωρίζει υποχρεώσεις από αναμενόμενους φορολογικούς ελέγχους, βάσει εκτιμήσεων για το ενδεχόμενο επιβολής επιπλέον φόρων. Εάν το τελικό αποτέλεσμα του ελέγχου είναι διαφορετικό από το αρχικώς αναγνωρισθέν, η διαφορά θα επηρεάσει τον φόρο εισοδήματος και την πρόβλεψη για αναβαλλόμενη φορολογία της περιόδου.

### **(β) Εκτίμηση απομείωσης απαιτήσεων πελατών**

Η Εταιρεία εξετάζει τα ληξιπρόθεσμα υπόλοιπα των πελατών και κατά πόσο υπερβαίνουν την πιστωτική πολιτική. Η Εταιρεία προβαίνει σε απομείωση των επισφαλών υπολοίπων και δημιουργεί αντίστοιχη πρόβλεψη βάση εκτιμήσεων. Οι εκτιμήσεις που γίνονται αφορούν τον χρονισμό και το ύψος αποπληρωμής των απαιτήσεων καθώς και τυχόν εξασφαλίσεις των απαιτήσεων που έχουν ληφθεί. Ειδικότερα και για όποιες περιπτώσεις υπάρχουν εξασφαλίσεις, η Εταιρεία προβαίνει σε δημιουργία πρόβλεψης επισφάλειας σε ποσοστό μικρότερο του 100% της απαίτησης ανάλογα την περίπτωση. Οι εκτιμήσεις εμπεριέχουν βαθμό υποκειμενικότητας και απαιτούν την κρίση της Διοίκησης.

### **(γ) Εκτίμηση απομείωσης μη χρηματοοικονομικών περιουσιακών στοιχείων**

Η Εταιρεία εξετάζει ετησίως εάν τα μη χρηματοοικονομικά περιουσιακά της στοιχεία έχουν υποστεί οποιαδήποτε απομείωση, σύμφωνα με τη λογιστική πρακτική. Τα ανακτήσιμα ποσά των μονάδων δημιουργίας χρηματοροών έχουν καθοριστεί με βάση την αξία σε χρήση (value in use). Αυτοί οι υπολογισμοί απαιτούν τη χρήση εκτιμήσεων.

### **(δ) Συνταξιοδοτικά προγράμματα**

Η παρούσα αξία των συνταξιοδοτικών παροχών βασίζεται σε έναν αριθμό παραγόντων που προσδιορίζονται με τη χρήση αναλογιστικών μεθόδων και παραδοχών. Μία τέτοια αναλογιστική παραδοχή είναι και το επιτόκιο προεξόφλησης που χρησιμοποιείται για τον υπολογισμό του κόστους της παροχής.

Η Εταιρεία καθορίζει το κατάλληλο επιτόκιο προεξόφλησης στο τέλος κάθε χρήσης. Αυτό ορίζεται ως το επιτόκιο το οποίο θα έπρεπε να χρησιμοποιηθεί ώστε να προσδιοριστεί η παρούσα αξία των μελλοντικών ταμειακών ροών, οι



(Τα ποσά παρουσιάζονται σε χιλιάδες Ευρώ εκτός εάν δηλώνεται διαφορετικά)

οποίες αναμένεται να απαιτηθούν για την κάλυψη των υποχρεώσεων των συνταξιοδοτικών προγραμμάτων. Για τον καθορισμό του κατάλληλου επιτόκιο προεξόφλησης, η Εταιρεία χρησιμοποιεί το επιτόκιο των χαμηλού ρίσκου εταιρικών ομολογιών, τα οποία μετατρέπονται στο νόμισμα στο οποίο η υποχρέωση θα πληρωθεί, και των οποίων η ημερομηνία λήξης πλησιάζει εκείνη της σχετικής συνταξιοδοτικής υποχρέωσης.

Άλλες σημαντικές παραδοχές των υποχρεώσεων συνταξιοδοτικών παροχών βασίζονται μερικώς στις τρέχουσες συνθήκες αγοράς.

**(ε) Προβλέψεις για επίδικες υποθέσεις**

Η Εταιρεία έχει εκκρεμείς δικαστικές υποθέσεις. Η Διοίκηση αξιολογεί την έκβαση των υποθέσεων και, εάν υπάρχει πιθανότητα αρνητικής έκβασης τότε η Εταιρεία προβαίνει στο σχηματισμό των απαραίτητων προβλέψεων. Οι προβλέψεις, όπου απαιτούνται, υπολογίζονται με βάση την παρούσα αξία των εκτιμήσεων της διοίκησης για τη δαπάνη που θα χρειαστεί για την διευθέτηση των αναμενόμενων υποχρεώσεων κατά την ημερομηνία του Ισολογισμού. Η παρούσα αξία βασίζεται σε έναν αριθμό παραγόντων που απαιτεί την άσκηση κρίσης.

## **6. Πληροφόρηση κατά τομέα**

### **Πρωτεύων τύπος πληροφόρησης – επιχειρηματικοί τομείς**

Για λόγους διοικητικής πληροφόρησης ο Όμιλος είναι οργανωμένος σε πέντε βασικούς επιχειρηματικούς τομείς:

- (1) Υπηρεσίες και εξοπλισμός πληροφορικής
- (2) Υπηρεσίες και εξοπλισμός πληροφορικής – προϊόντα Apple
- (3) Ταχυδρομικές υπηρεσίες
- (4) Παραγωγή ενέργειας από ΑΠΕ
- (5) Διαχείριση ηλεκτρονικών συναλλαγών

Η διοίκηση παρακολουθεί τα οικονομικά αποτελέσματα του κάθε επιχειρηματικού τομέα ξεχωριστά. Οι ανωτέρω επιχειρηματικοί τομείς διοικούνται ανεξάρτητα μεταξύ τους. Οι λειτουργικοί τομείς παρουσιάζονται με τρόπο που συνάδει με την εσωτερική πληροφόρηση που παρέχεται στους επικεφαλής λήψης επιχειρηματικών αποφάσεων των τομέων. Οι επικεφαλής λήψης των επιχειρηματικών αποφάσεων είναι υπεύθυνοι για την κατανομή των πόρων και την αξιολόγηση της απόδοσης των επιχειρηματικών τομέων.

Στα μη κατανεμηθέντα περιλαμβάνεται κυρίως η δραστηριότητα της Εταιρείας.

Κατόπιν της εξαγοράς της εταιρείας «Cardlink A.E.» εντός του Ιανουαρίου 2015 η διοίκηση του Ομίλου αποφάσισε την κατηγοριοποίηση της τελευταίας σε νέο τομέα επιχειρηματικής δραστηριότητας με την επωνυμία «Διαχείριση ηλεκτρονικών συναλλαγών».

Τα αποτελέσματα κατά τομέα για τους 6 μήνες έως 30 Ιουνίου 2016 και 30 Ιουνίου 2015 έχουν ως εξής:

## ΕΞΑΜΗΝΙΑΙΑ ΟΙΚΟΝΟΜΙΚΗ ΕΚΘΕΣΗ ΓΙΑ ΤΗΝ ΠΕΡΙΟΔΟ ΠΟΥ ΕΛΗΞΕ ΤΗΝ 30 ΙΟΥΝΙΟΥ 2016

(Τα ποσά παρουσιάζονται σε χιλιάδες Ευρώ εκτός εάν  
δηλώνεται διαφορετικά)

6 μήνες έως 30 Ιουνίου 2016

	Πληροφορική	Διανομή προϊόντων APPLE	Ταχυδρομικές δραστηριότητες	Παραγωγή Ενέργειας από ΑΠΕ	Διαχείριση ηλεκτρονικών συναλλαγών	Μη κατανεμηθέντα	Σύνολο
Συνολικές μεικτές πωλήσεις ανά τομέα	97.145	33.461	41.745	3.934	9.664	-	185.949
Εσωτερικές πωλήσεις μεταξύ τομέων	(4.234)	(4.805)	(288)	(70)	(2)	-	(9.398)
<b>Σύνολο Πωλήσεων</b>	<b>92.911</b>	<b>28.656</b>	<b>41.457</b>	<b>3.864</b>	<b>9.663</b>	-	<b>176.551</b>
Αποτελέσματα εκμετάλλευσης	1.662	868	3.797	3.417	(291)	745	10.198
Χρηματοοικονομικά (έξοδα) / έσοδα	(347)	(224)	(68)	(473)	(918)	69	(1.960)
Κέρδη/ Ζημιές από συγγενείς επιχειρήσεις	48	-	-	-	-	-	48
<b>Κέρδη προ φόρων</b>	<b>1.363</b>	<b>644</b>	<b>3.729</b>	<b>2.944</b>	<b>(1.210)</b>	<b>814</b>	<b>8.285</b>
Φόρος εισοδήματος (Σημ 20)							(2.710)
<b>Καθαρά κέρδη/ (ζημιές) μετά φόρων</b>							<b>5.575</b>

6 μήνες έως 30 Ιουνίου 2015

	Πληροφορική	Διανομή προϊόντων APPLE	Ταχυδρομικές δραστηριότητες	Παραγωγή Ενέργειας από ΑΠΕ	Διαχείριση ηλεκτρονικών συναλλαγών	Μη κατανεμηθέντα	Σύνολο
Συνολικές μεικτές πωλήσεις ανά τομέα	94.650	28.634	39.957	3.635	5.585	-	172.461
Εσωτερικές πωλήσεις μεταξύ τομέων	(5.483)	(4.674)	(389)	(70)	-	-	(10.616)
<b>Σύνολο Πωλήσεων</b>	<b>89.167</b>	<b>23.960</b>	<b>39.567</b>	<b>3.565</b>	<b>5.585</b>	-	<b>161.845</b>
Αποτελέσματα εκμετάλλευσης	(3.094)	589	2.991	1.759	134	40	2.419
Χρηματοοικονομικά (έξοδα) / έσοδα	(394)	(142)	(566)	(592)	(377)	(1)	(2.073)
Κέρδη/ Ζημιές από συγγενείς επιχειρήσεις	(64)	-	-	(4)	30	-	(38)
<b>Κέρδη / (Ζημιές) προ φόρων</b>	<b>(3.552)</b>	<b>447</b>	<b>2.424</b>	<b>1.163</b>	<b>(213)</b>	<b>39</b>	<b>309</b>
Φόρος εισοδήματος (Σημ 20)							(978)
<b>Καθαρά κέρδη/ (ζημιές) μετά φόρων</b>							<b>(669)</b>

Τα οικονομικά αποτελέσματα της κλειόμενης περιόδου περιλαμβάνουν κέρδος ύψους ευρώ 1,4 εκατ. που προέκυψε από την πώληση της συνδεδεμένης εταιρείας «Ανεμοπύλη Α.Ε.».

Τα οικονομικά αποτελέσματα της προηγούμενης περιόδου έχουν επιβαρυνθεί με απομειώσεις ενσώματων και αύλων περιουσιακών στοιχείων ύψους ευρώ 3,7 εκατ..

Οι μεταβιβάσεις και οι συναλλαγές μεταξύ των τομέων πραγματοποιούνται με πραγματικούς εμπορικούς όρους και συνθήκες, σύμφωνα με αυτά που ισχύουν για συναλλαγές με τρίτους.

(Τα ποσά παρουσιάζονται σε χιλιάδες Ευρώ εκτός εάν δηλώνεται διαφορετικά)

## 7. Ενσώματα Πάγια

### Ο ΟΜΙΛΟΣ

	Οικόπεδα & Κτίρια	Μεταφορικά μέσα & μηχ/κός εξοπλισμός	Υπό κατασκευή κτίρια	Έπιπλα και εξαρτήματα	Σύνολο
<b>Υπόλοιπο 1 Ιανουαρίου 2015</b>	<b>57.362</b>	<b>34.741</b>	<b>5.423</b>	<b>29.928</b>	<b>127.455</b>
Προσθήκες	8.177	9.807	-	1.302	19.286
Πωλήσεις / διαγραφές	-	(87)	-	(455)	(542)
Αγορές θυγατρικών	70	10.494	-	13	10.577
Ανακατανομές	-	198	-	-	198
Μεταφορά σε περιουσιακά στοιχεία που κατέχονται προς πώληση (σημείωση 28)	(37.948)	(635)	-	(2.339)	(40.921)
<b>Υπόλοιπο 31 Δεκεμβρίου 2015</b>	<b>27.662</b>	<b>54.518</b>	<b>5.423</b>	<b>28.449</b>	<b>116.052</b>
<b>Συσσωρευμένες αποσβέσεις</b>					
<b>Υπόλοιπο 1 Ιανουαρίου 2015</b>	<b>(11.006)</b>	<b>(6.965)</b>	<b>-</b>	<b>(23.558)</b>	<b>(41.528)</b>
Αποσβέσεις	(481)	(4.103)	-	(1.603)	(6.187)
Απομείωση	(1.731)	-	-	-	(1.731)
Πωλήσεις / διαγραφές	-	86	-	443	529
Αγορές θυγατρικών	(55)	(4.136)	-	(2)	(4.193)
Μεταφορά σε περιουσιακά στοιχεία που κατέχονται προς πώληση (σημείωση 28)	8.986	635	-	1.959	11.580
<b>Υπόλοιπο 31 Δεκεμβρίου 2015</b>	<b>(4.287)</b>	<b>(14.484)</b>	<b>-</b>	<b>(22.761)</b>	<b>(41.531)</b>
<b>Αναπόσβεστη αξία στις 31 Δεκεμβρίου 2015</b>	<b>23.375</b>	<b>40.034</b>	<b>5.423</b>	<b>5.688</b>	<b>74.521</b>
<b>Υπόλοιπο 1 Ιανουαρίου 2016</b>	<b>27.662</b>	<b>54.518</b>	<b>5.423</b>	<b>28.449</b>	<b>116.052</b>
Προσθήκες	621	7.275	-	677	8.573
Πωλήσεις / διαγραφές	-	(310)	-	(2.924)	(3.234)
<b>Υπόλοιπο 30 Ιουνίου 2016</b>	<b>28.283</b>	<b>61.483</b>	<b>5.423</b>	<b>26.202</b>	<b>121.392</b>
<b>Συσσωρευμένες αποσβέσεις</b>					
<b>Υπόλοιπο 1 Ιανουαρίου 2016</b>	<b>(4.287)</b>	<b>(14.484)</b>	<b>-</b>	<b>(22.761)</b>	<b>(41.531)</b>
Αποσβέσεις	(89)	(3.237)	-	(752)	(4.078)
Πωλήσεις / διαγραφές	-	307	-	2.905	3.211
<b>Υπόλοιπο 30 Ιουνίου 2016</b>	<b>(4.376)</b>	<b>(17.414)</b>	<b>-</b>	<b>(20.609)</b>	<b>(42.398)</b>
<b>Αναπόσβεστη αξία στις 30 Ιουνίου 2016</b>	<b>23.907</b>	<b>44.069</b>	<b>5.423</b>	<b>5.594</b>	<b>78.994</b>

(Τα ποσά παρουσιάζονται σε χιλιάδες Ευρώ εκτός εάν δηλώνεται διαφορετικά)

**Η ΕΤΑΙΡΙΑ**

	Οικόπεδα & Κτίρια	Μεταφορικά μέσα & μηχ/κός εξοπλισμός	Υπό κατασκευή κτίρια	Έπιπλα και εξαρτήματα	Σύνολο
<b>Υπόλοιπο 1 Ιανουαρίου 2015</b>	<b>46.757</b>	<b>845</b>	-	<b>2.937</b>	<b>50.538</b>
Προσθήκες	314	-	-	57	371
Πωλήσεις / διαγραφές	-	-	-	(31)	(31)
Μεταφορά σε περιουσιακά στοιχεία που κατέχονται προς πώληση (σημείωση 28)	(34.107)	(635)	-	(2.339)	(37.081)
<b>Υπόλοιπο 31 Δεκεμβρίου 2015</b>	<b>12.963</b>	<b>210</b>	-	<b>625</b>	<b>13.798</b>
<b>Συσσωρευμένες αποσβέσεις</b>					
<b>Υπόλοιπο 1 Ιανουαρίου 2015</b>	<b>(8.354)</b>	<b>(808)</b>	-	<b>(2.311)</b>	<b>(11.474)</b>
Αποσβέσεις	(285)	(24)	-	(204)	(513)
Πωλήσεις / διαγραφές	-	-	-	31	31
Μεταφορά σε περιουσιακά στοιχεία που κατέχονται προς πώληση (σημείωση 28)	7.390	635	-	1.959	9.983
Μεταφορά σε πάγια στοιχεία προς πώληση	-	-	-	-	-
<b>Υπόλοιπο 31 Δεκεμβρίου 2015</b>	<b>(1.249)</b>	<b>(198)</b>	-	<b>(526)</b>	<b>(1.973)</b>
<b>Αναπόσβεστη αξία στις 31 Δεκεμβρίου 2015</b>	<b>11.715</b>	<b>12</b>	-	<b>99</b>	<b>11.825</b>
<b>Υπόλοιπο 1 Ιανουαρίου 2016</b>	<b>12.963</b>	<b>210</b>	-	<b>625</b>	<b>13.798</b>
Προσθήκες	204	-	-	21	224
Πωλήσεις / διαγραφές	-	(155)	-	-	(155)
<b>Υπόλοιπο 30 Ιουνίου 2016</b>	<b>13.167</b>	<b>55</b>	-	<b>646</b>	<b>13.867</b>
<b>Συσσωρευμένες αποσβέσεις</b>					
<b>Υπόλοιπο 1 Ιανουαρίου 2016</b>	<b>(1.249)</b>	<b>(198)</b>	-	<b>(526)</b>	<b>(1.973)</b>
Αποσβέσεις	(8)	(2)	-	(9)	(19)
Πωλήσεις / διαγραφές	-	152	-	-	152
<b>Υπόλοιπο 30 Ιουνίου 2016</b>	<b>(1.257)</b>	<b>(48)</b>	-	<b>(535)</b>	<b>(1.840)</b>
<b>Αναπόσβεστη αξία στις 30 Ιουνίου 2016</b>	<b>11.910</b>	<b>7</b>	-	<b>110</b>	<b>12.027</b>

**Στην κλειόμενη περίοδο :**

Στον Όμιλο το ποσό των ευρώ (3.234) χιλ. στο κόστος κτήσης μείον το ποσό των ευρώ 3.211 χιλ. στις συσσωρευμένες αποσβέσεις αφορά σε καταστροφή απαξιωμένων παγίων στοιχείων μηχανογραφικού εξοπλισμού της θυγατρικής εταιρείας Info Quest Technologies.

Το ποσό των ευρώ 7.275 χιλ. στον όμιλο στο κονδύλι των προσθηκών μηχανογραφικού εξοπλισμού αφορά κυρίως προσθήκες μέσω χρηματοδοτικής μίσθωσης τερματικών ηλεκτρονικών συναλλαγών (POS) της θυγατρικής εταιρείας Cardlink A.E..

**Στην προηγούμενη χρήση**

Το κονδύλι ύψους ευρώ (37.081 χιλ.) στο κόστος κτήσης και ευρώ 9.983 χιλ. στις συσσωρευμένες αποσβέσεις στην Εταιρεία αφορά την επαναταξινόμηση ακινήτων στην κατηγορία «Διαθέσιμα προς πώληση περιουσιακά στοιχεία» καθώς τα ακίνητα στα οποία αφορά πρόκειται να εισφερθούν στην υπό ίδρυση εταιρεία επενδύσεων σε ακίνητη περιουσία (ΑΕΕΑΠ). Αντίστοιχα τα ποσά στον Όμιλο είναι ευρώ (40.921 χιλ.) στο κόστος κτήσης και ευρώ 11.580 χιλ. συσσωρευμένες αποσβέσεις. Η φύση της επικείμενης συναλλαγής και η ανάλυση των περιουσιακών στοιχείων προς εισφορά παρουσιάζεται αναλυτικά στην σημείωση 28 (Μη κυκλοφορούντα περιουσιακά στοιχεία διαθέσιμα προς πώληση και διακοπείσες δραστηριότητες).

Το κονδύλι ύψους ευρώ 8.177 χιλ. στις προσθήκες του Ομίλου αφορά κυρίως την απόκτηση οικοπέδου από την θυγατρική εταιρεία «ACS Ταχυδρομικές υπηρεσίες Α.Ε.Ε.» εντός του Φεβρουαρίου 2015, από την εταιρεία ΟΤΕ ΑΚΙΝΗΤΑ Α.Ε. έναντι ποσού ευρώ 7.250 χιλ. Πρόκειται για ακίνητο το οποίο βρίσκεται επί της Λ. Πέτρου Ράλλη 36-38

(Τα ποσά παρουσιάζονται σε χιλιάδες Ευρώ εκτός εάν δηλώνεται διαφορετικά)

με συνολική επιφάνεια οικοπέδου 26,6 στρεμμάτων. Στο εν λόγω ακίνητο σχεδιάζεται μελλοντικά να εγκατασταθεί η εταιρεία "ACS".

Το κονδύλι ύψους ευρώ 10.577 χιλ. κόστος κτήσης και ευρώ 4.193 χιλ. συσσωρευμένων αποσβέσεων στον όμιλο αφορά την ενσωμάτωση της κατά 85% έμμεσης θυγατρικής εταιρείας «Cardlink A.E.» η οποία εξαγοράστηκε από την κατά 85% θυγατρική εταιρεία «U-YOU E.Π.Ε.» εντός του Ιανουαρίου 2015.

Το ποσό ύψους ευρώ 1.731 χιλ. στο κονδύλι των απομειώσεων των οικοπέδων και κτιρίων αφορά σε διαγραφή της καθαρής αξίας της αναπροσαρμογής ακινήτου κατεχόμενου από την Unisystems. Η ανωτέρω αναπροσαρμογή προέκυψε κατά το έτος 2007, ως αποτέλεσμα της κατανομής του τιμήματος εξαγοράς της εν λόγω θυγατρικής και βασίζονταν σε εκτίμηση ορκωτού εκτιμητή. Ωστόσο η διοίκηση της εταιρείας λαμβάνοντας υπόψη τις τότε διαμορφούμενες οικονομικές συνθήκες, αποφάσισε ότι δεν υφίστανται πλέον οι συνθήκες που αιτιολογούν την ανωτέρω αναπροσαρμογή.

Από τα ανωτέρω πάγια περιουσιακά στοιχεία του Ομίλου, τα κατεχόμενα πάγια μέσω χρηματοδοτικής μίσθωσης ανέρχονται σε ευρώ 19.369 χιλ. με συσσωρευμένες αποσβέσεις ύψους ευρώ 3.142 χιλ. κατά την λήξη της κλειόμενης περιόδου.

Σύμφωνα με το ΔΧΠΑ 13 (Επιμέτρηση εύλογης αξίας), η διοίκηση της Εταιρείας εκτιμά ότι η αναπόσβεστη αξία της ομάδας των περιουσιακών στοιχείων «οικόπεδα και κτίρια» προσεγγίζει την εύλογη αξία και ότι σε σχέση με το τέλος της χρήσης 2015 δεν προέκυψαν επιπλέον σημαντικές ενδείξεις για ενδεχόμενη απομείωση τους στην παρούσα ενδιάμεση χρηματοοικονομική πληροφόρηση. Οι ανωτέρω υποθέσεις θα επανεξετασθούν στις ετήσιες οικονομικές καταστάσεις του 2016.

## 8. Υπεραξία

	Ο ΟΜΙΛΟΣ	
	30/6/2016	31/12/2015
<b>Υπόλοιπο στην αρχή της περιόδου</b>	<b>25.537</b>	<b>8.717</b>
Προσθήκες	-	16.820
Διαγραφές	-	-
<b>Υπόλοιπο στο τέλος της περιόδου</b>	<b>25.537</b>	<b>25.537</b>

Το κονδύλι ποσού ευρώ 25.537 χιλ. της υπεραξίας, αφορά κατά το ποσό των ευρώ 4.932 χιλ. την οριστικά σχηματισθείσα υπεραξία εξαγοράς της εταιρείας «Rainbow A.E.» που απορροφήθηκε εντός του 2010 από την κατά 100% θυγατρική «iSquare A.E.», κατά το ποσό των ευρώ 3.785 χιλ. τη σχηματισθείσα υπεραξία από την εξαγορά μειοψηφικών ποσοστών της θυγατρικής «ACS A.E.» και κατά το ποσό των ευρώ 16.820 χιλ. την οριστικά προσδιορισθείσα υπεραξία της εξαγορασθείσας εταιρίας με την επωνυμία «Cardilink A.E.». Ο υπολογισμός της ανωτέρω υπεραξίας, παρουσιάζεται στην παρούσα οικονομική έκθεση του Ομίλου στην σημείωση 29 – Επιχειρηματικές συνενώσεις.

Τα προϋπολογισθέντα μικτά περιθώρια κέρδους υπολογίζονται σύμφωνα με τα μικτά περιθώρια που πραγματοποιήθηκαν το αμέσως προηγούμενο έτος προσαυξημένα κατά την προσδοκώμενη βελτίωση απόδοσης

Η υπεραξία κατανέμεται στις μονάδες δημιουργίας ταμειακών ροών που προσδιορίζονται με βάση την περιοχή δραστηριοποίησης των επιχειρηματικών τομέων και με βάση τη γεωγραφική περιοχή.

Η ανακτήσιμη αξία μιας μονάδας δημιουργίας ταμειακών ροών καθορίζεται σύμφωνα με υπολογισμό της αξίας χρήσης της (value in use). Ο υπολογισμός αυτός χρησιμοποιεί προβλέψεις ταμειακών ροών που προκύπτουν από οικονομικούς προϋπολογισμούς, οι οποίοι έχουν εγκριθεί από την Διοίκηση και καλύπτουν τριετή περίοδο.

(Τα ποσά παρουσιάζονται σε χιλιάδες Ευρώ εκτός εάν δηλώνεται διαφορετικά)

Την προηγούμενη χρήση οι κύριες παραδοχές που υιοθετήθηκαν από τη Διοίκηση για τον υπολογισμό των μελλοντικών ταμειακών ροών, προκειμένου να διενεργηθεί έλεγχος απαξίωσης υπεραξίας στις μονάδες δημιουργίας ταμειακών ροών για τον τομέα της διανομής των προϊόντων Apple είναι οι εξής: Επιτόκιο αναγωγής σε παρούσα αξία 11,3%, Αύξηση πωλήσεων 5%, μικτό περιθώριο 9% και Ρυθμός ανάπτυξης στο διηνεκές 1,5%. Σχετικά με τον τομέα των Ταχυδρομικών δραστηριοτήτων είναι : Επιτόκιο αναγωγής σε παρούσα αξία 11,3%, μεταβολή πωλήσεων 3%, μικτό περιθώριο 23% και Ρυθμός ανάπτυξης στο διηνεκές 1,5%.

Τα προϋπολογισθέντα μικτά περιθώρια κέρδους υπολογίζονται σύμφωνα με τα μικτά περιθώρια που πραγματοποιήθηκαν το αμέσως προηγούμενο έτος προσαυξημένα κατά την προσδοκώμενη βελτίωση απόδοσης. Οι προεξοφλημένες ταμειακές ροές των εταιρειών για τις οποίες, στην ημερομηνία εξαγοράς, έχει σχηματισθεί η ανωτέρω συνολική υπεραξία καλύπτουν πλήρως το κονδύλι της υπεραξίας.

## 9. Λοιπά άυλα περιουσιακά στοιχεία

### Ο ΟΜΙΛΟΣ

	Δικαιώματα βιομηχανικής ιδιοκτησίας	Λογισμικό & Λοιπά Άυλα Περιουσιακά Στοιχεία	Σύνολο
<b>Υπόλοιπο 1 Ιανουαρίου 2015</b>	<b>24.134</b>	<b>13.314</b>	<b>37.449</b>
Προσθήκες	-	1.181	1.181
Πωλήσεις	-	(265)	(265)
Αγορές θυγατρικών	-	1.692	1.692
Μεταφορά σε περιουσιακά στοιχεία που κατέχονται προς πώληση (σημείωση 28)	-	(21)	(21)
<b>Υπόλοιπο 31 Δεκεμβρίου 2015</b>	<b>24.134</b>	<b>15.901</b>	<b>40.035</b>
<b>Συσσωρευμένες αποσβέσεις</b>			
<b>Υπόλοιπο 1 Ιανουαρίου 2015</b>	<b>(14.999)</b>	<b>(9.670)</b>	<b>(24.670)</b>
Αποσβέσεις	(410)	(1.439)	(1.850)
Απομείωση	(2.000)	-	(2.000)
Πωλήσεις	-	264	264
Αγορές θυγατρικών	-	(844)	(844)
Μεταφορά σε περιουσιακά στοιχεία που κατέχονται προς πώληση (σημείωση 28)	-	5	5
<b>Υπόλοιπο 31 Δεκεμβρίου 2015</b>	<b>(17.409)</b>	<b>(11.684)</b>	<b>(29.094)</b>
<b>Αναπόσβεστη αξία στις 31 Δεκεμβρίου 2015</b>	<b>6.725</b>	<b>4.216</b>	<b>10.942</b>
<b>Υπόλοιπο 1 Ιανουαρίου 2016</b>	<b>24.134</b>	<b>15.900</b>	<b>40.035</b>
Προσθήκες	-	554	554
Πωλήσεις	-	(84)	(84)
<b>Υπόλοιπο 30 Ιουνίου 2016</b>	<b>24.134</b>	<b>16.370</b>	<b>40.505</b>
<b>Συσσωρευμένες αποσβέσεις</b>			
<b>Υπόλοιπο 1 Ιανουαρίου 2016</b>	<b>(17.409)</b>	<b>(11.684)</b>	<b>(29.094)</b>
Αποσβέσεις	(164)	(794)	(958)
Πωλήσεις	-		14
<b>Υπόλοιπο 30 Ιουνίου 2016</b>	<b>(17.573)</b>	<b>(12.478)</b>	<b>(30.038)</b>
<b>Αναπόσβεστη αξία στις 30 Ιουνίου 2016</b>	<b>6.561</b>	<b>3.892</b>	<b>10.468</b>

(Τα ποσά παρουσιάζονται σε χιλιάδες Ευρώ εκτός εάν δηλώνεται διαφορετικά)

**Η ΕΤΑΙΡΙΑ**

	Λογισμικό	Σύνολο
<b>Υπόλοιπο 1 Ιανουαρίου 2015</b>	<b>39</b>	<b>39</b>
Προσθήκες	24	24
Μεταφορά σε περιουσιακά στοιχεία που κατέχονται προς πώληση (σημείωση 28)	(21)	(21)
<b>Υπόλοιπο 31 Δεκεμβρίου 2015</b>	<b>42</b>	<b>42</b>
<b>Συσσωρευμένες αποσβέσεις</b>		
<b>Υπόλοιπο 1 Ιανουαρίου 2015</b>	<b>(25)</b>	<b>(25)</b>
Αποσβέσεις	(9)	(9)
Μεταφορά σε περιουσιακά στοιχεία που κατέχονται προς πώληση (σημείωση 28)	5	5
<b>Υπόλοιπο 31 Δεκεμβρίου 2015</b>	<b>(29)</b>	<b>(29)</b>
<b>Αναπόσβεστη αξία στις 31 Δεκεμβρίου 2015</b>	<b>12</b>	<b>12</b>
<b>Υπόλοιπο στις 1 Ιανουαρίου 2016</b>	<b>42</b>	<b>42</b>
Προσθήκες	1	1
<b>Υπόλοιπο 30 Ιουνίου 2016</b>	<b>42</b>	<b>42</b>
<b>Συσσωρευμένες αποσβέσεις</b>		
<b>Υπόλοιπο στις 1 Ιανουαρίου 2016</b>	<b>(29)</b>	<b>(29)</b>
Αποσβέσεις	(2)	(2)
<b>Υπόλοιπο 30 Ιουνίου 2016</b>	<b>(32)</b>	<b>(32)</b>
<b>Αναπόσβεστη αξία στις 30 Ιουνίου 2016</b>	<b>11</b>	<b>11</b>

Στη προηγούμενη χρήση το ποσό των ευρώ 2.000 χιλ. στον Όμιλο αφορά σε τμηματική απομείωση της καθαρής αξίας άυλου περιουσιακού στοιχείου αναγνωρισμένο σε επίπεδο ομίλου αρχικής αξίας € 15.600 χιλ. που αποσβένεται σε 30 έτη και αφορά την εμπορική επωνυμία (brand name) «Unisystems» που προέκυψε κατά την εξαγορά της τελευταίας το 2007. Το καθαρό ποσό την 30η Ιουνίου 2016 (αναπόσβεστη αξία) μετά την εν λόγω απομείωση ανέρχεται σε € 6.202 χιλ. Η ανωτέρω αξία καλύπτεται από αποτίμηση με τη μέθοδο των προεξοφλημένων ταμειακών ροών (DCF) κατά τη λήξη της προηγούμενης χρήσης. Οι κύριες παραδοχές που υιοθετήθηκαν από τη Διοίκηση για τον υπολογισμό των μελλοντικών ταμειακών ροών, προκειμένου να διενεργηθεί έλεγχος απαξίωσης και η τμηματική απομείωση του ανωτέρω περιουσιακού στοιχείου στις μονάδες δημιουργίας ταμειακών ροών είναι οι εξής: Επιτόκιο αναγωγής σε παρούσα αξία 9%, Αύξηση πωλήσεων 6%, μικτό περιθώριο 17% και Ρυθμός ανάπτυξης στο διηνεκές 3%.

**10. Επενδύσεις σε Ακίνητα**

	Ο ΟΜΙΛΟΣ	
	30/06/2016	31/12/2015
<b>Κόστος</b>		
Υπόλοιπο έναρξης	8.230	8.230
Στο τέλος της περιόδου	8.230	8.230
<b>Συσσωρευμένες αποσβέσεις</b>		
Υπόλοιπο έναρξης περιόδου	(3.375)	(3.366)
Αποσβέσεις περιόδου	(5)	(10)
Υπόλοιπο στο τέλος της περιόδου	(3.380)	(3.375)
<b>Αναπόσβεστη Αξία στο τέλος της περιόδου</b>	<b>4.850</b>	<b>4.855</b>

(Τα ποσά παρουσιάζονται σε χιλιάδες Ευρώ εκτός εάν δηλώνεται διαφορετικά)

Το ανωτέρω ποσό ευρώ 4.850 χιλ. αφορά στην απομειωμένη δίκαιη αξία οικοπέδου της θυγατρικής εταιρίας Unisystems A.E., στη λεωφόρο Αθηνών. Το ανωτέρω οικόπεδο, η θυγατρική το είχε αγοράσει στη χρήση 2006 με αρχικό σκοπό την ανέγερση κτιρίου για την μετεγκατάσταση των γραφείων της. Στη χρήση 2007 αποφασίστηκε ότι δεν θα ανεγερθεί νέο κτίριο στο ανωτέρω οικόπεδο. Ως εκ τούτου, και δεδομένου ότι το οικόπεδο κατέχεται για μακροπρόθεσμη αύξηση της αξίας του παρά για βραχυπρόθεσμη πώληση και με βάση τις σχετικές διατάξεις του Δ.Λ.Π. 40 «Επενδύσεις σε ακίνητα», μεταφέρθηκε από τα ενσώματα πάγια στις επενδύσεις σε ακίνητα.

Οι αποσβέσεις ποσού ευρώ (5) χιλ. αφορούν μικρής κλίμακας εγκαταστάσεις που συνδέονται με το ανωτέρω οικόπεδο. Σύμφωνα με το ΔΧΠΑ 13 (Επιμέτρηση εύλογης αξίας), η Διοίκηση της Εταιρείας εκτιμά ότι η αξία των επενδύσεων σε ακίνητα προσεγγίζει την εύλογη και ότι σε σχέση με το τέλος της χρήσης 2015 δεν προέκυψαν επιπλέον σημαντικές ενδείξεις για ενδεχόμενη απομείωση τους στις παρούσες ενδιάμεσες οικονομικές καταστάσεις. Η Εταιρεία στο τέλος της χρήσης 2016 θα προβεί σε επανεκτίμηση του ως άνω κονδυλίου.

## 11. Επενδύσεις σε θυγατρικές

	Η ΕΤΑΙΡΙΑ	
	30/6/2016	31/12/2015
<b>Υπόλοιπο έναρξης</b>	<b>80.297</b>	<b>74.900</b>
Προσθήκες	-	6.207
Απομείωση	-	(810)
<b>Υπόλοιπο λήξεως</b>	<b>80.297</b>	<b>80.297</b>

Το ποσό των ευρώ 6.207 χιλ. στις προσθήκες της προηγούμενης χρήσης αφορά κυρίως στην αύξηση του Μετοχικού Κεφαλαίου της κατά 85% θυγατρικής «U-YOU Ε.Π.Ε.» βάσει της από 6 Φεβρουαρίου 2015 απόφασης της έκτακτης Γενικής Συνέλευσης των μετόχων της τελευταίας. Η Εταιρεία συμμετείχε κατά το ποσοστό της στην ανωτέρω αύξηση συνολικού ποσού ευρώ 7.089 χιλ. και κατέβαλε ποσό ευρώ 6.026 χιλ. Η ανωτέρω θυγατρική εντός της κλειόμενης χρήσης απορροφήθηκε από την έμμεση θυγατρική εταιρεία Cardlink A.E..

Το ποσό των ευρώ 810 χιλ. στο κονδύλι των απομειώσεων αφορά σε πρόβλεψη απομείωσης του συνόλου της αξίας της κατά 100% θυγατρικής εταιρείας Quest on Line A.E. καθώς υφίστανται ενδείξεις για απομείωση της θυγατρικής κατά την λήξη της χρήσης.

**Τα ποσοστά συμμετοχής της Εταιρίας σε θυγατρικές έχουν ως εξής:**

Επωνυμία	Χώρα εγκατάστασης	Κόστος κτήσης συμμετοχής	Απομείωση	Αξία Ισολογισμού	% Ποσοστό συμμετοχής
<b>30 Ιουνίου 2016</b>					
UNISYSTEMS A.E.	Ελλάδα	72.617	(36.133)	36.484	100,00%
ACS A.E.E.	Ελλάδα	23.589	(21.345)	2.244	99,72%
ISQUARE A.E.	Ελλάδα	60	-	60	100,00%
QUEST ΕΝΕΡΓΕΙΑΚΗ ΚΤΗΜΑΤΙΚΗ Α.Ε.Β.Ε.	Ελλάδα	14.720	-	14.720	55,00%
QUEST on LINE A.E.	Ελλάδα	810	(810)	-	100,00%
INFO QUEST TECHNOLOGIES A.E.Β.Ε.	Ελλάδα	30.934	(13.431)	17.503	100,00%
ISTORM A.E.	Ελλάδα	3.157	-	3.157	100,00%
DIASIMO HOLDINGS LTD	Κύπρος	-	-	-	100,00%
CARDLINK A.E. (Πρώην U-YOU Ε.Π.Ε.)	Ελλάδα	6.106	-	6.106	85,00%
INFOCARD A.E.	Ελλάδα	24	-	24	100,00%
		<b>152.017</b>	<b>(71.720)</b>	<b>80.297</b>	



(Τα ποσά παρουσιάζονται σε χιλιάδες Ευρώ εκτός εάν δηλώνεται διαφορετικά)

Επωνυμία	Χώρα εγκατάστασης	Κόστος κτήσης συμμετοχής	Απομείωση	Αξία Ισολογισμού	% Ποσοστό συμμετοχής
<b>31 Δεκεμβρίου 2015</b>					
UNISYSTEMS A.E.	Ελλάδα	72.617	(36.133)	36.484	100,00%
ACS A.E.E.	Ελλάδα	23.589	(21.345)	2.244	99,72%
ISQUARE A.E.	Ελλάδα	60	-	60	100,00%
QUEST ΕΝΕΡΓΕΙΑΚΗ ΚΤΗΜΑΤΙΚΗ Α.Ε.Β.Ε.	Ελλάδα	14.720	-	14.720	55,00%
QUEST on LINE A.E.	Ελλάδα	810	(810)	-	100,00%
INFO QUEST TECHNOLOGIES A.E.Β.Ε.	Ελλάδα	30.934	(13.431)	17.503	100,00%
ISTORMA.E.	Ελλάδα	3.157	-	3.157	100,00%
DIASIMO HOLDINGS LTD	Κύπρος	-	-	-	100,00%
CARDLINK A.E. (Πρώην U-YOU Ε.Π.Ε.)	Ελλάδα	6.106	-	6.106	85,00%
INFOCARD A.E.	Ελλάδα	24	-	24	100,00%
		<b>152.017</b>	<b>(71.720)</b>	<b>80.297</b>	

Με βάση τις πρόνοιες των Δ.Π.Χ.Α. σχετικά με τις αποτιμήσεις των θυγατρικών (ΔΛΠ 36 – Απομείωση αξίας περιουσιακών στοιχείων) οι συμμετοχές αποτιμήθηκαν στην χαμηλότερη αξία μεταξύ αξίας κτήσεως και ανακτήσιμης αξίας. Η ανακτήσιμη αξία καθορίστηκε και κατά την λήξη της προηγούμενης χρήσης του 2015, από την αξία χρήσης η οποία υπολογίστηκε με την μέθοδο των προβλεπόμενων προεξοφλημένων ταμειακών ροών (DCF) από χρηματοοικονομικούς προϋπολογισμούς του Ομίλου εγκεκριμένους από τη Διοίκηση. Η Διοίκηση της Εταιρείας εκτιμά ότι δεν υπάρχουν ενδείξεις απομείωσης της αξίας των θυγατρικών της και ότι αυτή προσεγγίζει την εύλογη.

Επιπρόσθετα των ανωτέρω, στην ενοποιημένη οικονομική πληροφόρηση συμπεριλαμβάνονται οι έμμεσες θυγατρικές όπως παρατίθενται παρακάτω:

- Η 100% θυγατρική της «ACS A.E.E.», «ACS Courier SH.pk.» που εδρεύει στην Αλβανία, η κατά 100% θυγατρική της «GPS ΙΚΕ», και η κατά 100% θυγατρική της «ACS INVEST UK LIMITED» με έδρα το Ηνωμένο βασίλειο.
- Οι θυγατρικές της «Quest Ενεργειακή Κτηματική Α.Ε.Β.Ε.»: «Αιολικό Πάρκο Βοιωτίας Αμαλία Α.Ε.» (θυγατρική 94,87%), «Αιολικό Πάρκο Βοιωτίας Μεγάλο Πλάι Α.Ε.» (θυγατρική 94,87%), «Εναλλακτική Ενεργειακή ΑΛΠΕΝΕΡ Α.Ε.» (θυγατρική 90%), «Quest Solar» (θυγατρική 100%), Quest Αιολική Λιβαδίου Λάρισας Ε.Π.Ε.» (θυγατρική 98,67%), «Quest Αιολική Σερβίων Κοζάνης Ε.Π.Ε.» (θυγατρική 98,67%), «Quest Αιολική Διστόμου Μεγάλο Πλάι Ε.Π.Ε.» (θυγατρική 98,67%), «Quest Solar Αλμυρού Α.Ε.» (θυγατρική 98,67%), «Quest Αιολική Σιδηροκάστρου Χορτερό Ε.Π.Ε.» (θυγατρική 98,67%).
- Οι θυγατρικές της «Unisystems A.E.» : Unisystems B.V. με έδρα την Ολλανδία (100% θυγατρική) και η θυγατρική της τελευταίας «Unisystems Türk Bilgi Teknolojileri A.Ş.» με έδρα την Τουρκία (80% θυγατρική).
- Οι θυγατρική της «Unisystems Cyprus Ltd»: «Unisystems information technology systems SLR» όπως μετονομάστηκε από «Quest Rom Systems Integration & Services Ltd» που εδρεύει στη Ρουμανία (100% θυγατρική).

Όλες οι θυγατρικές (άμεσες και έμμεσες) της Εταιρείας καθώς και η μέθοδος ενοποίησής τους παρατίθενται επίσης και στην Σημείωση 24 (Ανέλεγκτες φορολογικά χρήσεις).

Η έμμεση συμμετοχή της Εταιρείας στην εταιρεία «Εναλλακτική Ενεργειακή ΑΛΠΕΝΕΡ Α.Ε.» διαμορφώνεται σε 49,5% κατόπιν της αύξησης του μετοχικού κεφαλαίου της εταιρείας «Quest Ενεργειακή Α.Ε.Β.Ε.». Η Εταιρεία ελέγχει πλήρως και κατέχει το 55% του μετοχικού κεφαλαίου της εταιρείας «Quest Ενεργειακή Κτηματική Α.Ε.Β.Ε.», της οποίας είναι θυγατρική η «Εναλλακτική Ενεργειακή ΑΛΠΕΝΕΡ Α.Ε.», με ποσοστό 90%. Συνεπώς η τελευταία ενοποιείται πλήρως.

(Τα ποσά παρουσιάζονται σε χιλιάδες Ευρώ εκτός εάν δηλώνεται διαφορετικά)

Δεν υπήρξαν άλλες σημαντικές μεταβολές στις επενδύσεις σε θυγατρικές της Εταιρείας κατά την διάρκεια της κλειόμενης και της προηγούμενης χρήσης.

## 12. Επενδύσεις σε συγγενείς επιχειρήσεις

	Ο ΟΜΙΛΟΣ		Η ΕΤΑΙΡΙΑ	
	30/6/2016	31/12/2015	30/6/2016	31/12/2015
<b>Υπόλοιπο έναρξης</b>	<b>943</b>	<b>1.740</b>	<b>700</b>	<b>854</b>
Μερίδιο κέρδους/ ζημιάς (μετά απο φόρους και μη ελέγχουσες συμμετοχές)	48	(105)	-	-
Προσθήκες	-	234	-	152
Απομείωση	-	(808)	-	(188)
Πωλήσεις/ διαγραφές	(243)	(118)	-	(118)
<b>Υπόλοιπο λήξεως</b>	<b>748</b>	<b>943</b>	<b>700</b>	<b>700</b>

Σε επίπεδο Ομίλου συμπεριλαμβάνονται η κατά 28,98% συμμετοχή της Εταιρείας στην εταιρεία «NUBIS A.E.» και η κατά 21,5% συμμετοχή της Εταιρείας στην εταιρεία «Impact A.E.».

### Κλειόμενη περίοδος

Η κατά 55% θυγατρική «Quest Ενεργειακή Κτηματική Α.Ε.Β.Ε.», η οποία ήταν μέτοχος κατά 50% της συνδεδεμένης εταιρείας «Ανεμοπύλη Α.Ε.Β.Ε.», την 29η Ιουνίου 2016 προέβη στην πώληση και μεταβίβαση του ποσοστού συμμετοχής της στο μετοχικό κεφάλαιο της «Ανεμοπύλη Α.Ε.Β.Ε.» έναντι συνολικού τιμήματος ευρώ 2.152 χιλ.. Η εταιρεία «Ανεμοπύλη Α.Ε.Β.Ε.» δεν έχει παραγωγική δραστηριότητα και κατέχει άδειες για παραγωγή ηλεκτρικής ενέργειας από ΑΠΕ. Από την ανωτέρω συναλλαγή προέκυψε κέρδος στον Όμιλο ύψους ευρώ 1.404 χιλ..

### Προηγούμενη χρήση

Στη προηγούμενη χρήση το ποσό των ευρώ 808 χιλ. αφορά σε προβλέψεις απομείωσης της άμεσης συνδεδεμένης με την Εταιρεία «NUBIS A.E.» και της συνδεδεμένης εταιρείας του Ομίλου «Ανεμοπύλη Α.Ε.».

30 Ιουνίου 2016

Επωνυμία	Χώρα εγκατάστασης	Ενεργητικό	Υποχρεώσεις	Έσοδα	Κέρδη / (ζημιές)	% Ποσοστό συμμετοχής
PARKMOBILE HELLAS A.E.	Ελλάδα	414	735	-	-	40,00%
NUBIS A.E.	Ελλάδα	599	333	-	-	29,98%
Impact A.E.	Ελλάδα	1.804	247	929	222	21,50%
		<b>2.817</b>	<b>1.315</b>	<b>929</b>	<b>222</b>	

(Τα ποσά παρουσιάζονται σε χιλιάδες Ευρώ εκτός εάν δηλώνεται διαφορετικά)

31 Δεκεμβρίου 2015

Επωνυμία	Χώρα εγκατάστασης	Ενεργητικό	Υποχρεώσεις	Έσοδα	Κέρδη/ (ζημιές)	% Ποσοστό συμμετοχής
PARKMOBILE HELLAS A.E.	Ελλάδα	909	1.927	-	-	40,00%
NUBIS A.E.	Ελλάδα	599	333	237	(435)	29,98%
Impact A.E.	Ελλάδα	1.587	251	1.636	270	21,50%
ΑΝΕΜΟΠΥΛΗ ΕΛΛΗΝΟΓΑΛΛΙΚΗ Α.Ε.	Ελλάδα	3.680	9	-	(46)	27,50%
Quest Αιολική Μαρμαρίου Τρίκοφο ΕΠΕ	Ελλάδα	8	58	-	(6)	31,76%
Quest Αιολική Μαρμαρίου Αγκάθι ΕΠΕ	Ελλάδα	28	90	-	(9)	31,75%
Quest Αιολική Μαρμαρίου Αγ. Απόστολοι ΕΠΕ	Ελλάδα	10	88	-	(6)	31,76%
Quest Αιολική Μαρμαρίου Ρίγανη ΕΠΕ	Ελλάδα	14	70	-	(8)	31,54%
Quest Αιολική Μαρμαρίου Ρίζα ΕΠΕ	Ελλάδα	10	45	-	(9)	31,76%
Quest Αιολική Μαρμαρίου Πύργος ΕΠΕ	Ελλάδα	17	60	25	21	32,31%
Quest Αιολική Μαρμαρίου Λιαπούρθη ΕΠΕ	Ελλάδα	12	61	-	(6)	31,76%
Quest Αιολική Μαρμαρίου Περιστέρι ΕΠΕ	Ελλάδα	3	6	-	(4)	31,54%
Quest Αιολική Μαρμαρίου Αγ.Ταξιάρχης ΕΠΕ	Ελλάδα	18	53	-	(8)	31,54%
Quest Αιολική Μαρμαρίου Πλάτανος ΕΠΕ	Ελλάδα	4	55	-	(7)	31,75%
Quest Αιολική Μαρμαρίου Χελώνα ΕΠΕ	Ελλάδα	4	2	-	(4)	31,75%
Quest Αιολική Καρύστου Δίστρατα ΕΠΕ	Ελλάδα	26	75	-	(6)	31,54%
EDF EN SA ΚΑΙ ΣΙΑ – ΘΡΑΚΗ 1 ΕΕ	Ελλάδα	220	59	-	(16)	26,13%
EDF EN SA ΚΑΙ ΣΙΑ – ΕΒΡΟΣ 1 ΕΕ	Ελλάδα	8	-	-	(2)	26,13%
EDF EN SA ΚΑΙ ΣΙΑ – ΡΟΔΟΠΗ 2 ΕΕ	Ελλάδα	67	1	-	(6)	26,13%
EDF EN SA ΚΑΙ ΣΙΑ – ΡΟΔΟΠΗ 4 ΕΕ	Ελλάδα	19	2	-	(3)	26,13%
EDF EN SA ΚΑΙ ΣΙΑ – ΡΟΔΟΠΗ 5 ΕΕ	Ελλάδα	15	2	-	(3)	26,13%
		<b>7.255</b>	<b>3.245</b>	<b>1.898</b>	<b>(292)</b>	

### 13. Διαθέσιμα προς πώληση χρηματοοικονομικά στοιχεία

	Ο ΟΜΙΛΟΣ		Η ΕΤΑΙΡΙΑ	
	30/6/2016	31/12/2015	30/6/2016	31/12/2015
<b>Υπόλοιπο έναρξης περιόδου</b>	<b>5.846</b>	<b>25.806</b>	<b>5.529</b>	<b>12.029</b>
Πωλήσεις/ διαγραφές	(50)	(23.505)	(50)	(6.500)
Απομείωση	30	3	30	-
Προσθήκες	-	3.523	-	-
Λοιπά	(3)	20	-	-
<b>Υπόλοιπο τέλους περιόδου</b>	<b>5.823</b>	<b>5.846</b>	<b>5.509</b>	<b>5.529</b>
Μη κυκλοφορούν ενεργητικό	5.784	5.810	5.509	5.529
Κυκλοφορούν ενεργητικό	38	36	-	-
	<b>5.823</b>	<b>5.846</b>	<b>5.509</b>	<b>5.529</b>

Τα διαθέσιμα προς πώληση χρηματοοικονομικά περιουσιακά στοιχεία περιλαμβάνουν κυρίως επενδύσεις σε αμοιβαία κεφάλαια και ομόλογα κρατών Ε.Ε. και επενδύσεις σε μη εισηγμένες μετοχές. Η εύλογη αξία των μη εισηγμένων μετοχών προσδιορίζεται με τη χρήση τεχνικών αποτίμησης και παραδοχών που στηρίζονται σε δεδομένα της αγοράς κατά την ημερομηνία της οικονομικής πληροφόρησης. Η εύλογη αξία των εισηγμένων μετοχών προσδιορίζεται από τις δημοσιευμένες τιμές προσφοράς που ισχύουν κατά την ημερομηνία της οικονομικής πληροφόρησης.

Στην προηγούμενη χρήση, το ποσό των ευρώ (23.505) χιλ. στο κονδύλι των πωλήσεων αφορά ρευστοποίηση ομολόγου κράτους Ε.Ε. από την θυγατρική εταιρεία ACS ύψους ευρώ 7.507 χιλ. και ευρώ 15.998 χιλ. από ρευστοποίηση αμοιβαίων κεφαλαίων που κατείχε η Εταιρεία και θυγατρικές της. Η ως άνω ρευστοποίηση των χρηματοοικονομικών στοιχείων δεν είχε επίδραση στα αποτελέσματα του Ομίλου.

(Τα ποσά παρουσιάζονται σε χιλιάδες Ευρώ εκτός εάν δηλώνεται διαφορετικά)

Επιπλέον το ποσό ύψους ευρώ 3.523 χιλ στο κονδύλι των προσθηκών του Ομίλου αφορά κυρίως σε επένδυση των θυγατρικών εταιρειών Info Quest Technologies A.E. (€ 1.500 χιλ.) και Unisystems A.E. (€ 2.000 χιλ.) σε αμοιβαία κεφάλαια χαμηλού ρίσκου. Οι ανωτέρω επενδύσεις ρευστοποιήθηκαν εντός της προηγούμενης χρήσης χωρίς ουσιώδη επίδραση στα αποτελέσματα του Ομίλου

Η αξία των μη κυκλοφορούντων διαθεσίμων προς πώληση χρηματοοικονομικών στοιχείων στην Εταιρεία αφορά κατά ποσό ευρώ 5.472 χιλ. την κλειόμενη περίοδο σε συμμετοχές της Εταιρείας σε επενδύσεις με ποσοστό που κυμαίνεται ανάμεσα στο 25% και 38%. Η Εταιρεία δεν είναι σε θέση να ασκήσει σημαντική επιρροή σε αυτές, αφού οι λοιποί μέτοχοι είτε μεμονωμένα είτε σε συμφωνία μεταξύ τους τις ελέγχουν. Για το λόγο αυτό η Εταιρεία ταξινομεί τις εταιρείες ΙΑΣΩΝ Πληροφορική Α.Ε. (Συμμετοχή 33,50%), ΑΜΕΡΙΚΑΝ ΚΟΜΠΙΟΥΤΕΡΣ ΚΑΙ ΕΝΤΖΙΝΙΕΡΣ ΕΛΛΑΣ ΑΤΕΠΕ (Συμμετοχή 35,48%) και ΤΕΚΑ Systems ΑΕ (Συμμετοχή 25%) στην κατηγορία διαθέσιμα για πώληση χρηματοοικονομικά στοιχεία.

Επιπλέον η Διοίκηση της Εταιρείας εκτιμά ότι δεν υπάρχουν περαιτέρω ενδείξεις απομείωσης της αξίας των διαθεσίμων προς πώληση χρηματοοικονομικών στοιχείων και ότι αυτή προσεγγίζει την εύλογη. Η Εταιρεία στο τέλος της χρήσης 2015 είχε προβεί σε επανεκτίμηση των ως άνω αξιών με την μέθοδο των προεξοφλημένων ταμειακών ροών.

#### 14. Χρηματοοικονομικά περιουσιακά στοιχεία σε εύλογη αξία μέσω της Κατάστασης Αποτελεσμάτων

	Ο ΟΜΙΛΟΣ		Η ΕΤΑΙΡΙΑ	
	30/6/2016	31/12/2015	30/6/2016	31/12/2015
<b>Στην αρχή της περιόδου</b>	<b>649</b>	<b>14</b>	<b>649</b>	<b>14</b>
Προσθήκες	76	2.660	76	1.000
Πωλήσεις / διαγραφές	(528)	(1.960)	(528)	(300)
Αναπροσαρμογές στην εύλογη αξία	(35)	(65)	(35)	(65)
<b>Στο τέλος της περιόδου</b>	<b>161</b>	<b>649</b>	<b>161</b>	<b>649</b>

Το ποσό των ευρώ (528) χιλ. την Εταιρεία και τον Όμιλο αφορά κατά κύριο λόγο πώληση 2.133.333 μετοχών της Τράπεζας Πειραιώς από την Εταιρεία την κλειόμενη περίοδο.

##### Στην προηγούμενη χρήση :

Το ποσό των ευρώ 1.000 χιλ. στις προσθήκες της Εταιρείας αφορά σε συμμετοχή της στην αύξηση μετοχικού κεφαλαίου της Τράπεζας Πειραιώς. Πιο συγκεκριμένα η εταιρεία από την συμμετοχή της στην ανωτέρω αύξηση απέκτησε 3.333.333 μετοχές της Τράπεζας Πειραιώς με τίμημα ευρώ 1.000 χιλ.. Το ποσό των ευρώ 2.660 χιλ. στις προσθήκες του Ομίλου αφορά στην συμμετοχή της Εταιρείας και της θυγατρικής «Unisystems» σε αυξήσεις μετοχικού κεφαλαίων των συστημικών τραπεζών.

Το υπόλοιπο των ευρώ 649 χιλ. στην Εταιρεία και στον Όμιλο αφορά σε υπόλοιπο 2.333.333 μετοχών της Τράπεζας Πειραιώς απομειωμένων κατά ευρώ 65 χιλ.. Οι υπόλοιπες συμμετοχές του Ομίλου στις ανωτέρω τράπεζες πουλήθηκαν μέσω του Χρηματιστηρίου Αθηνών εντός της προηγούμενης χρήσης. Το αποτέλεσμα των ως άνω πωλήσεων ήταν κέρδος ευρώ 162 χιλ.

Τα χρηματοοικονομικά περιουσιακά στοιχεία σε εύλογη αξία μέσω της Κατάστασης των Αποτελεσμάτων περιλαμβάνουν εισηγμένες μετοχές στο Χρηματιστήριο Αξιών Αθηνών. Η εύλογη αξία τους προσδιορίζεται από τις δημοσιευμένες τιμές προσφοράς που ισχύουν κατά την ημερομηνία της οικονομικής πληροφόρησης.

(Τα ποσά παρουσιάζονται σε χιλιάδες Ευρώ εκτός εάν δηλώνεται διαφορετικά)

## 15. Μετοχικό κεφάλαιο

	Αριθμός μετοχών	Κοινές μετοχές	Υπέρ το άρτιο	Σύνολο
Υπόλοιπο 1 Ιανουαρίου 2015	11.962.443	5.981	39.413	45.394
Υπόλοιπο 31 Δεκεμβρίου 2015	<b>11.962.443</b>	<b>5.981</b>	<b>39.413</b>	<b>45.394</b>
Υπόλοιπο 1 Ιανουαρίου 2016	11.962.443	5.981	39.413	45.394
Μείωση Μετοχικού κεφαλαίου	-	(2.392)	-	(2.392)
Έξοδα αύξησης μετοχικού κεφαλαίου	-	-	(313)	(313)
Υπόλοιπο 30 Ιουνίου 2016	<b>11.962.443</b>	<b>3.589</b>	<b>39.100</b>	<b>42.689</b>

Η Εταιρεία βάσει της Έκτακτης Γενικής Συνέλευσης των Μετόχων της που πραγματοποιήθηκε στις 21 Δεκεμβρίου 2015, αποφάσισε τη μείωση του μετοχικού κεφαλαίου της Εταιρείας με επιστροφή μετρητών στους μετόχους κατά το ποσό των ευρώ 2.392.488,6 ευρώ με μείωση της ονομαστικής αξίας της μετοχής κατά ευρώ 0,20.

Μετά την ως άνω μείωση, το μετοχικό κεφάλαιο της Εταιρείας ανέρχεται σε ευρώ 3.588.732,9, διαιρούμενο σε 11.962.443 κοινές ονομαστικές μετοχές ονομαστικής αξίας ευρώ 0,30 εκάστης. Η ανωτέρω μείωση μετοχικού κεφαλαίου καταχωρήθηκε εντός του Ιανουαρίου 2016 μετά την έγκριση της από το ΓΕΜΗ.

Με απόφαση της Γενικής Συνέλευσης των μετόχων την 1 Ιουνίου 2016 που τροποποίησε το Καταστατικό, το Μετοχικό Κεφάλαιο της Εταιρείας μειώθηκε κατά δώδεκα χιλιάδες διακόσια εβδομήντα τρία ευρώ και εξήντα λεπτά (12.273,60) με ακύρωση σαράντα χιλιάδων εννιακοσίων δώδεκα (40.912) ιδίων κοινών ονομαστικών μετοχών ονομαστικής αξίας τριάντα λεπτών του ευρώ (€0,30) η κάθε μία. Επιπλέον με άλλη απόφαση της Γενικής Συνέλευσης των μετόχων της το Μετοχικό Κεφάλαιο της εταιρείας αυξήθηκε κατά 40.056.344,16 Ευρώ με αύξηση της ονομαστικής αξίας κάθε μετοχής κατά 3,36 Ευρώ με κεφαλαιοποίηση αποθεματικού «διαφορά από έκδοση μετοχών υπέρ το άρτιο».

Έτσι, το μετοχικό κεφάλαιο διαμορφώνεται σε σαράντα τρία εκατομμύρια εξακόσιες τριάντα δύο χιλιάδες οκτακόσια τρία ευρώ και σαράντα έξι λεπτά (€43.632.803,46) και διαιρείται σε έντεκα εκατομμύρια εννιακόσιες είκοσι μία χιλιάδες πεντακόσιες τριάντα μία (11.921.531) άυλες κοινές ονομαστικές μετοχές ονομαστικής αξίας τριών Ευρώ και εξήντα έξι λεπτά του ευρώ (€3,66) η κάθε μία.

Οι ανωτέρω αποφάσεις υλοποιήθηκαν και αποτυπώθηκαν στα βιβλία της Εταιρείας μετά την ημερομηνία του ισολογισμού της 30 Ιουνίου 2016 (σημείωση 31).

Κατά την λήξη της κλειόμενης περιόδου η Εταιρεία κατείχε 40.882 ίδιες μετοχές με μέση τιμή κτήσης € 5,47 ανά μετοχή.

(Τα ποσά παρουσιάζονται σε χιλιάδες Ευρώ εκτός εάν δηλώνεται διαφορετικά)

## 16. Δανεισμός

	Ο ΟΜΙΛΟΣ		Η ΕΤΑΙΡΙΑ	
	30/06/2016	31/12/2015	30/06/2016	31/12/2015
<b>Μακροπρόθεσμος δανεισμός</b>				
Τραπεζικά δάνεια	11.354	7.607	-	-
Ομολογιακό Δάνειο	11.390	19.647	-	-
Υποχρεώσεις χρηματοδοτικής μίσθωσης	13.068	8.749	-	-
<b>Σύνολο μακροπρόθεσμων δανείων</b>	<b>35.812</b>	<b>36.003</b>	-	-
<b>Βραχυπρόθεσμα δάνεια</b>				
Τραπεζικά δάνεια	5.231	34.006	-	-
Ομολογιακό Δάνειο	2.837	2.272	-	-
Υποχρεώσεις χρηματοδοτικής μίσθωσης	3.569	2.118	-	-
<b>Σύνολο βραχυπρόθεσμων δανείων</b>	<b>11.637</b>	<b>38.396</b>	-	-
<b>Σύνολο δανείων</b>	<b>47.449</b>	<b>74.399</b>	-	-

Ο Όμιλος έχει εγκεκριμένες γραμμές χρηματοδότησης με πιστωτικά ιδρύματα ύψους ευρώ 81 εκατ. και η Εταιρεία ύψους ευρώ 0,5 εκατ. Η εύλογη αξία των δανείων προσεγγίζει τη λογιστική τους αξία.

Η μεταβολή του δανεισμού του Ομίλου έχει ως εξής:

	Ο ΟΜΙΛΟΣ		Η ΕΤΑΙΡΙΑ	
	30/6/2016	31/12/2015	30/6/2016	31/12/2015
<b>Υπόλοιπο έναρξης</b>	<b>74.399</b>	<b>31.764</b>	-	-
Εξοφλήσεις δανείων	(33.429)	(6.510)	-	-
Εισπράξεις από δάνεια	6.478	39.616	-	-
Εξαγορά θυγατρικής	-	9.529	-	-
<b>Υπόλοιπο λήξεως</b>	<b>47.449</b>	<b>74.399</b>	-	-

Η Εταιρεία και ο Όμιλος δεν εκτίθενται σε συναλλαγματικό κίνδυνο διότι το σύνολο των δανείων της Εταιρείας και του Ομίλου κατά το Α Εξάμηνο 2016 ήταν σε Ευρώ.

	Ο ΟΜΙΛΟΣ		Η ΕΤΑΙΡΙΑ	
	30/06/2016	31/12/2015	30/06/2016	31/12/2015
Μεταξύ 1 και 2 ετών	7.776	7.529	-	-
Μεταξύ 2 και 3 ετών	9.596	7.733	-	-
Μεταξύ 3 και 5 ετών	10.492	12.223	-	-
Πάνω από 5 έτη	7.948	8.519	-	-
	<b>35.812</b>	<b>36.003</b>	-	-

(Τα ποσά παρουσιάζονται σε χιλιάδες Ευρώ εκτός εάν δηλώνεται διαφορετικά)

Οι υποχρεώσεις χρηματοδοτικής μίσθωσης αφορούν σε συμβάσεις της θυγατρικής εταιρείας Cardlink για την προμήθεια εξοπλισμού τερματικών για συναλλαγές με πιστωτικές κάρτες (POS).

Η Εταιρεία είναι εκτεθειμένη στις διακυμάνσεις των επιτοκίων που επικρατούν στην αγορά και τα οποία επηρεάζουν την χρηματοοικονομική της θέση και τις ταμειακές της ροές. Το κόστος δανεισμού δύναται να αυξάνεται ή να μειώνεται ως αποτέλεσμα τέτοιων διακυμάνσεων.

## **Ομολογιακά δάνεια**

### **iSquare A.E.**

Την 15 Οκτωβρίου 2014 η κατά 100% θυγατρική iSquare A.E. υπέγραψε μερική ανανέωση της από 1η Οκτωβρίου 2009 σύμβαση εκδόσεως ομολογιακού δανείου με την Alpha τράπεζα ύψους Ευρώ 4.000 χιλ. διάρκειας 4 ετών με σκοπό την μερική αναχρηματοδότηση της υφιστάμενου δανειακού υπολοίπου από την ίδια τράπεζα.

Μέχρι την 30 Ιουνίου 2016 η θυγατρική είχε καταβάλει για την εξυπηρέτηση του ανωτέρω δανεισμού ευρώ 2.800 χιλ. έτσι απομένει προς καταβολή ποσό ευρώ 1.200 χιλ. το οποίο θα καταβληθεί σε 3 δόσεις των ευρώ 500 χιλ. εκτός της τελευταίας η οποία θα είναι ευρώ 200 χιλ..

Για την εξασφάλιση του ανωτέρω δανείου έχει εγγυηθεί η Εταιρεία. Το επιτόκιο δανεισμού είναι το Euribor πλέον περιθωρίου 3,5% για το πρώτο έτος, το Euribor πλέον περιθωρίου 3,25% για το δεύτερο έτος, το Euribor πλέον περιθωρίου 3% για το τρίτο έτος και το Euribor πλέον περιθωρίου 2,75% για το τέταρτο έτος. Η πληρωμή του δανείου θα γίνει σε 8 ισόποσες δόσεις, των ευρώ 500 χιλ. με καταβολή της πρώτης δόσης τον Απρίλιο του 2015.

Η Εταιρεία πρέπει να διατηρεί ικανοποιητική κεφαλαιακή επάρκεια, κερδοφορία και ρευστότητα, όπως αυτές καθορίζονται από τους ακόλουθους χρηματοοικονομικούς δείκτες:

(1) Το πηλίκο του δείκτη Σύνολο Καθαρού Τραπεζικού Δανεισμού (Σύνολο Τραπεζικού Δανεισμού μείον Διαθέσιμα) προς Κέρδη προ Φόρων, Τόκων και Αποσβέσεων μη συμπεριλαμβανομένων εκτάκτων και ανόργανων αποτελεσμάτων (EBITDA) πρέπει να διατηρηθεί μέχρι την ολοσχερή εξόφλησή του, μικρότερο του 3,75.

(2) Το πηλίκο του δείκτη Κέρδη προ Φόρων, Τόκων και Αποσβέσεων μη συμπεριλαμβανομένων εκτάκτων και ανόργανων αποτελεσμάτων (EBITDA) προς Χρεωστικούς Τόκους μείον Πιστωτικούς Τόκους πρέπει, καθ' όλη τη διάρκεια του Ομολογιακού Δανείου, να είναι μεγαλύτερο του 2,00.

(3) Το πηλίκο του δείκτη Σύνολο Καθαρού Τραπεζικού Δανεισμού (Σύνολο Τραπεζικού Δανεισμού μείον Διαθέσιμα) προς Σύνολο Ιδίων Κεφαλαίων πρέπει καθ' όλη τη διάρκεια του Ομολογιακού Δανείου, να είναι μικρότερο του 0,50.

Η μέτρηση των ως άνω χρηματοοικονομικών δεικτών γίνεται σε εξαμηνιαία βάση, επί των ενοποιημένων ελεγμένων οικονομικών καταστάσεων του Ομίλου. Σημειώνεται ότι στις ενοποιημένες οικονομικές καταστάσεις δεν λαμβάνονται υπόψη οι εταιρείες που πρόκειται να δραστηριοποιηθούν στην παραγωγή ηλεκτρικής ενέργειας.

Ο Όμιλος τηρώντας τις συμβατικές του δεσμεύσεις ικανοποιεί τους προαναφερόμενους δείκτες τόσο κατά τη λήξη της κλειόμενης περιόδου όσο και τις δεσμεύσεις της προηγούμενης χρήσης.

### **Quest Solar A.E.**

Η κατά 55% θυγατρική εταιρεία Quest Solar A.E. υπέγραψε την 6η Ιουλίου 2011 με την ΕΜΠΟΡΙΚΗ ΤΡΑΠΕΖΑ σύμβαση έκδοσης Ομολογιακού Δανείου ύψους Ευρώ 17.500 χιλ. (μία σειρά μακροπρόθεσμων ομολογιών ποσού Ευρώ 16.500 χιλ. και μία σειρά βραχυπρόθεσμων ομολογιών συνολικού ποσού Ευρώ 1.000 χιλ. διάρκειας δεκαοκτώ

(Τα ποσά παρουσιάζονται σε χιλιάδες Ευρώ εκτός εάν δηλώνεται διαφορετικά)

(18) ετών) για την αναχρηματοδότηση της ενδιάμεσης χρηματοδότησης από την ίδια Τράπεζα της κατασκευής του φωτοβολταϊκού πάρκου της στη θέση «PEBENIA» του Δ.Δ. Αγίων Θεοδώρων, του Δήμου Θηβών, Νομού Βοιωτίας. Το επιτόκιο δανεισμού είναι το ετήσιο Euribor πλέον περιθωρίου 4,50% έως 5% ανάλογα με το είδος των ομολογιών.

Όροι Αποπληρωμής για τις Μακροπρόθεσμες Ομολογίες:

Υπό την επιφύλαξη των όρων περί υποχρεωτικών και εκούσιων προπληρωμών, το ποσό των μακροπρόθεσμων ομολογιών θα αποπληρώνεται σε εξαμηνιαίες δόσεις κάθε 30 Ιουνίου κάθε έτους και 31 Δεκεμβρίου κάθε έτους αρχόμενη από την 31 Δεκεμβρίου 2011 και μέχρι την 30 Ιουνίου 2029.

Εξασφαλίσεις

Προς εξασφάλιση των απαιτήσεων των Ομολογιούχων από το Ομολογιακό Δάνειο, η εταιρεία «Quest Solar» έχει παράσχει τις ακόλουθες εξασφαλίσεις υπέρ του Εκπροσώπου των Ομολογιούχων:

- (1) Ενέχυρο επί λογαριασμών της ανωτέρω εταιρείας που τηρούνται στην τράπεζα ΕΜΠΟΡΙΚΗ ΤΡΑΠΕΖΑ ΤΗΣ ΕΛΛΑΔΟΣ Α.Ε.,
- (2) Εκχώρηση λόγω ενεχύρου των απαιτήσεων της εταιρείας από τη Σύμβαση Πώλησης Ηλεκτρικής Ενέργειας μεταξύ της εταιρείας «Quest Solar» και της ΔΕΣΜΗΕ Α.Ε.,
- (3) Εκχώρηση λόγω ενεχύρου των απαιτήσεων της εταιρείας από κάθε ουσιώδη σύμβαση που τυχόν συνάψει και αφορά το Έργο,
- (4) Ενέχυρο (χωρίς παράδοση) επί του εξοπλισμού του Έργου, ήτοι των φωτοβολταϊκών πλαισίων και αντιστροφένων που έχουν τοποθετηθεί ή πρόκειται να τοποθετηθούν στο Έργο,
- (5) Εκχώρηση Συμβάσεων Αντιστάθμισης Κινδύνων (Hedging Agreements) που τυχόν συνάψει η εταιρεία με τράπεζα πλην του Εκπροσώπου των Ομολογιούχων.
- (6) Επίσης, η μέτοχος της εταιρείας, Quest Ενεργειακή Κτηματική Α.Ε.Β.Ε. έχει παραχωρήσει ενέχυρο επί των μετοχών της στην Εταιρεία, και έχει συνάψει σύμβαση συνδρομής μετόχου (Sponsor Support Agreement).

Η εταιρεία καθ' όλη την διάρκεια του δανείου και σε ετήσια βάση πρέπει να διατηρεί τον «Ετήσιο δείκτη κάλυψης δανειακών υποχρεώσεων» (Debt Service Cover Ratio – DSCR) μεγαλύτερο από 1,2. Ο ανωτέρω δείκτης επιτεύχθηκε κατά την λήξη της προηγούμενης χρήσης σύμφωνα με τον ετήσιο έλεγχο του δείκτη.

### **Unisystems A.E.**

Η κατά 100% θυγατρική εταιρεία Unisystems A.E. υπέγραψε με την ΕΘΝΙΚΗ ΤΡΑΠΕΖΑ την 1η Ιουλίου 2011 σύμβαση έκδοσης Ομολογιακού Δανείου ύψους Ευρώ 6.000 χιλ., διάρκειας έξι (6) ετών που θα χρηματοδοτήσει την ανέγερση κτιρίου γραφείων συνολικής εκτάσεως 8.458 τ.μ., σε ιδιόκτητο οικόπεδο, της ανωτέρω θυγατρικής, στο Δήμο Καλλιθέας του Νομού Αττικής. Το κεφάλαιο του Δανείου θα εξοφληθεί σε 10 ισόποσες εξαμηνιαίες δόσεις, αρχής γενομένης την 30η Ιουνίου 2013 και τελική ημερομηνία καταβολής την 31η Δεκεμβρίου 2017. Το επιτόκιο δανεισμού είναι το Euribor τριμήνου πλέον περιθωρίου 4,50%.

Η Εταιρεία πρέπει να διατηρεί καθ' όλη τη διάρκεια του Δανείου ικανοποιητική κεφαλαιακή επάρκεια, κερδοφορία και ρευστότητα, όπως αυτές καθορίζονται από τους ακόλουθους χρηματοοικονομικούς δείκτες:

- 1) Το πηλίκο του δείκτη Κέρδη προ Φόρων, Τόκων και Αποσβέσεων (EBITDA) προς τους χρεωστικούς τόκους πρέπει καθ' όλη τη διάρκεια του ομολογιακού δανείου να είναι μεγαλύτερο ή ίσο του 5.



(Τα ποσά παρουσιάζονται σε χιλιάδες Ευρώ εκτός εάν δηλώνεται διαφορετικά)

- 2) Το πηλίκο του δείκτη Σύνολο Καθαρού Τραπεζικού Δανεισμού (Σύνολο Τραπεζικού Δανεισμού μείον Διαθέσιμα) προς τα Κέρδη προ Φόρων, Τόκων και Αποσβέσεων (ΕΒΙΤΔΑ), πρέπει, καθ' όλη τη διάρκεια του Ομολογιακού Δανείου, να είναι μικρότερο ή ίσο του 4.
- 3) Το πηλίκο της σχέσης Ξένα κεφάλαια προς Ίδια κεφάλαια, πρέπει, καθ' όλη τη διάρκεια του Ομολογιακού Δανείου, να είναι μικρότερο ή ίσο του 2,5.

Οι μετρήσεις όλων των αριθμοδεικτών θα γίνονται ετησίως, βάσει των ετήσιων οικονομικών καταστάσεων του Εκδότη.

Η ανωτέρω σύμβαση προβλέπει Εγγραφή Υποθήκης Α' σειράς σε ποσοστό 130% του ποσού του Δανείου, ήτοι ποσού Ευρώ επτά εκατομμύρια οκτακόσιες χιλιάδες (€ 7.800.000) επί της Επένδυσης.

Οι ανωτέρω δείκτες επιτεύχθηκαν και κατά την λήξη της προηγούμενης χρήσης.

### **Cardlink A.E.**

Η Cardlink στις 25 Νοεμβρίου 2015 σύναψε Ομολογιακό Δάνειο με την Alpha Bank ποσού ευρώ 6.750 χιλ. με επιτόκιο Euribor τριμήνου πλέον περιθωρίου 4.50%. Η αποπληρωμή του δανείου θα γίνει σε 13 τριμηνιαίες δόσεις αρχής γενομένης την 30/6/2017 με ποσό ευρώ 300 χιλ. και η τελευταία δόση θα αποπληρωθεί βάσει του πλάνου αποπληρωμών στις 30/6/2020 με ποσό ευρώ 663 χιλ.

Η Cardlink στις 8 Μαΐου 2015 σύναψε Μακροπρόθεσμο Δάνειο με την Eurobank ποσού ευρώ 2.740 χιλ. με επιτόκιο Euribor τριμήνου πλέον περιθωρίου 4.75%. Η αποπληρωμή του δανείου θα γίνει σε 12 τριμηνιαίες δόσεις αρχής γενομένης την 11/8/2017 με ποσό ευρώ 228 χιλ. και η τελευταία (12η δόση) θα αποπληρωθεί βάσει του πλάνου αποπληρωμών στις 11 Μαΐου 2020 με ποσό ευρώ 228 χιλ.

### **Άλλος μακροπρόθεσμος δανεισμός**

Η εταιρεία Quest Solar Αλμυρού Ενεργειακή ΑΕ έχει υπογράψει την από 26η Ιουλίου 2013 την υπ' αριθμ. 1816 δανειακή σύμβαση, με την EFG, για την χορήγηση δανείου ύψους ευρώ 7.500 χιλ.

Σύμφωνα με το άρθρο 4, της ανωτέρω σύμβασης, η εταιρεία αναλάμβανε την υποχρέωση να εξοφλήσει το ανωτέρω ποσό σε δέκα (10) διαδοχικές εξαμηνιαίες δόσεις ύψους ευρώ 750 χιλ. έκαστη, με την πρώτη εξ' αυτής να καταβάλλεται δώδεκα (12) μήνες από την ημερομηνία της πρώτης εκταμίευσης.

Στο άρθρο 9 της δανειακής σύμβασης καθοριζόταν ο οικονομικός δείκτης, που θα πρέπει να ικανοποιείται καθ' όλη την διάρκεια της δανειακής σύμβασης, και ο οποίος οριζόταν ως ο λόγος των Ελεύθερων Ταμειακών Ροών προς την δόση/εις κεφαλαίου που καταβλήθηκαν στην εκάστοτε οικονομική χρήση.

Για την χρήση του 2015 ο δείκτης αυτός καθοριζόταν να ξεπερνά το 1,1, ενώ για τις επόμενες εταιρικές χρήσεις, και μέχρι την πλήρη εξόφληση του δανείου, μεγαλύτερος του 1,2.

Ο ανωτέρω δείκτης επιτεύχθηκε και κατά την λήξη της προηγούμενης χρήσης.

## **17. Ενδεχόμενες υποχρεώσεις και απαιτήσεις**

Ο Όμιλος και η Εταιρία έχει ενδεχόμενες υποχρεώσεις και απαιτήσεις σε σχέση με τράπεζες, λοιπές εγγυήσεις και άλλα θέματα που προκύπτουν στα πλαίσια της συνήθους δραστηριότητάς της από τις οποίες δεν αναμένεται να προκύψουν σημαντικές επιπλέον επιβαρύνσεις.

Οι ενδεχόμενες υποχρεώσεις αναλύονται ως εξής:

(Τα ποσά παρουσιάζονται σε χιλιάδες Ευρώ εκτός εάν δηλώνεται διαφορετικά)

	Ο ΟΜΙΛΟΣ		Η ΕΤΑΙΡΙΑ	
	30/06/2016	31/12/2015	30/06/2016	31/12/2015
Εγγυητικές καλής εκτέλεσης	11.065	12.783	-	-
Εγγυητικές για συμμετοχή σε διαγωνισμούς	1.901	2.100	-	-
Εγγυητικές για προκαταβολές	1.122	2.395	-	-
Εγγυήσεις σε τράπεζες για λογαριασμό θυγατρικών	65.085	69.395	65.085	69.395
Εγγυήσεις σε προμηθευτές για λογαριασμό θυγατρικών	13.975	16.255	13.975	16.255
Εγγυήσεις σε τράπεζες από θυγατρικές	25.800	19.300	-	-
Λοιπά	12.001	8.530	-	-
	<b>130.949</b>	<b>130.758</b>	<b>79.060</b>	<b>85.650</b>

Επιπλέον σημειώνονται τα εξής:

Οι φορολογικές υποχρεώσεις του Ομίλου δεν έχουν καταστεί οριστικές αφού παραμένουν ανέλεγκτες προηγούμενες φορολογικές χρήσεις.

Η Σημείωση 24 παρουσιάζει τις ανέλεγκτες φορολογικά χρήσεις για κάθε εταιρία του Ομίλου.

Ο δανεισμός των θυγατρικών εταιριών του Ομίλου είναι εξασφαλισμένος και με εγγυήσεις που έχει παράσχει η Εταιρία.

Επιπρόσθετα υπάρχουν διάφορες δικαστικές υποθέσεις εταιριών του Ομίλου από τις οποίες η Διοίκηση εκτιμά ότι δεν αναμένεται να προκύψουν σημαντικές επιπλέον επιβαρύνσεις.

## 18. Υφιστάμενα εμπράγματα βάρη

Κατά τη λήξη της κλειόμενης περιόδου υπάρχουν οι ακόλουθες υποθήκες και προσημειώσεις επί οικοπέδων, κτιρίων και ενσωμάτων παγίων της Εταιρείας και του Ομίλου :

Α) Την 17η Φεβρουαρίου 2012 ενεγράφη υποθήκη στο ακίνητο (οικόπεδο) της θυγατρικής «Unisystems» που βρίσκεται στη Λ.Αθηνών 114 υπέρ της Εθνικής Τράπεζας της Ελλάδος Α.Ε. για ποσό ευρώ 2.800 χιλ.

Β) Επιπλέον προς εξασφάλιση της σύμβασης του ομολογιακού δανείου της θυγατρικής εταιρείας «Quest Solar» με την Εμπορική Τράπεζα ενεγράφη ενέχυρο επί του εξοπλισμού της ανωτέρω θυγατρικής ποσού ευρώ 17.500 χιλ.

Γ) Για την εξασφάλιση του μακροπρόθεσμου δανεισμού της θυγατρικής Quest Solar Αλμυρού Ενεργειακή Α.Ε. ενεγράφη ενέχυρο επί του εξοπλισμού της ανωτέρω μέχρι του ποσού ευρώ 12.500 χιλ. και προσημείωση επί εδαφικής έκτασης της θυγατρικής ποσού ευρώ 3.000 χιλ. υπέρ της τράπεζας Eurobank.

Ο υπόλοιπος δανεισμός θυγατρικών εταιριών του Ομίλου είναι εξασφαλισμένος με εγγυήσεις που έχει παράσχει η Εταιρία.

## 19. Ανειλημμένες υποχρεώσεις

### Κεφαλαιουχικές υποχρεώσεις

Κατά την ημερομηνία σύνταξης της ενδιάμεσης συνοπτικής οικονομικής πληροφόρησης δεν υφίστανται σημαντικές κεφαλαιουχικές δαπάνες που έχουν αναληφθεί αλλά δεν έχουν εκτελεσθεί για τον Όμιλο.

(Τα ποσά παρουσιάζονται σε χιλιάδες Ευρώ εκτός εάν δηλώνεται διαφορετικά)

### Υποχρεώσεις λειτουργικών μισθώσεων

Ο Όμιλος μισθώνει μεταφορικά μέσα, ενσώματες ακινητοποιήσεις και μηχανολογικό εξοπλισμό με λειτουργικές μισθώσεις. Τα συμβόλαια μίσθωσης εμπεριέχουν ρήτρες καθώς και δικαιώματα ανανέωσης.

Τα μελλοντικά πληρωτέα συνολικά μισθώματα σύμφωνα με τις λειτουργικές μισθώσεις έχουν ως εξής:

	Ο ΟΜΙΛΟΣ		Η ΕΤΑΙΡΙΑ	
	30/06/2016	31/12/2015	30/06/2016	31/12/2015
Έως 1 έτος	2.184	2.443	16	20
Από 1-5 έτη	5.348	6.181	4	19
Περισσότερα από 5 έτη	2.337	2.556	-	-
	<b>9.870</b>	<b>11.179</b>	<b>20</b>	<b>39</b>

## 20. Φόρος Εισοδήματος

Ο φόρος εισοδήματος της Εταιρείας και του Ομίλου την περίοδο μέχρι την 30 Ιουνίου 2016 και 30 Ιουνίου 2015 ήταν :

	Ο ΟΜΙΛΟΣ		Η ΕΤΑΙΡΙΑ	
	01/01-30/06/2016	01/01-30/06/2015	01/01-30/06/2016	01/01-30/06/2015
Φόρος χρήσης	(4.076)	(2.267)	(128)	-
Αναβαλλόμενος φόρος	1.367	1.289	(211)	(83)
<b>Σύνολο</b>	<b>(2.710)</b>	<b>(977)</b>	<b>(339)</b>	<b>(83)</b>

Στην προηγούμενη χρήση η φορολογική επιβάρυνση στον Όμιλο εμφανίζεται δυσανάλογα μεγάλη σε σχέση με τα κέρδη προ φόρων. Αυτό οφείλεται στο γεγονός ότι, στις θυγατρικές με κέρδη προ φόρων υπολογίζεται φόρος εισοδήματος ενώ σε περιπτώσεις θυγατρικών με ζημιές προ φόρων εφαρμόζεται συντηρητική πολιτική στο ενδεχόμενο υπολογισμού αναβαλλόμενης φορολογικής απαίτησης αναφορικά με τον ενδεχόμενο συμψηφισμό των φορολογικών ζημιών με μελλοντικά κέρδη σε επόμενες χρήσεις.

Επιπλέον η συσσωρευμένη πρόβλεψη για μελλοντική φορολογική υποχρέωση της Εταιρείας και του Ομίλου σχετικά με τις ανέλεγκτες φορολογικά χρήσεις ήταν με 30 Ιουνίου 2016 και 31 Δεκεμβρίου 2015 ως ακολούθως:

	Ο ΟΜΙΛΟΣ		Η ΕΤΑΙΡΙΑ	
	30/6/2016	31/12/2015	30/6/2016	31/12/2015
Πρόβλεψη για ανέλεγκτες φορολογικά χρήσεις	1.407	1.407	-	-

(Τα ποσά παρουσιάζονται σε χιλιάδες Ευρώ εκτός εάν δηλώνεται διαφορετικά)

Η Εταιρεία και οι Ελληνικές θυγατρικές του Ομίλου για την προηγούμενη χρήση του 2015 καθώς και για τις χρήσεις από το 2011 μέχρι και το 2014 δεν έχουν σχηματίσει πρόσθετες προβλέψεις καθώς από τον φορολογικό έλεγχο όπου διενεργήθηκε από τους νόμιμους ελεγκτές τους δεν προέκυψαν σημαντικές φορολογικές υποχρεώσεις πέραν από αυτές που καταχωρήθηκαν και που απεικονίζονται στις οικονομικές καταστάσεις.

Ο τρέχων φόρος εισοδήματος έχει υπολογισθεί με βάση τον φορολογικό συντελεστή της περιόδου 2016, 29% για τη μητρική εταιρεία και τις θυγατρικές του εσωτερικού. Σχετικά με τις θυγατρικές της Εταιρείας όπου είναι εγκατεστημένες στο εξωτερικό, για τον υπολογισμό της τρέχουσας φορολογικής επιβάρυνσης εφαρμόζονται οι τοπικοί φορολογικοί συντελεστές. Ο φόρος επί των κερδών προ φόρων της Εταιρείας διαφέρει από το θεωρητικό ποσό το οποίο θα προέκυπτε εάν χρησιμοποιούσαμε τον μέσο σταθμικό φορολογικό συντελεστή της χώρας προέλευσης της εταιρείας.

## 21. Μερίσματα

Δεν υφίσταται πρόταση για διανομή μερίσματος.

## 22. Συναλλαγές με συνδεδεμένα μέρη

Οι συναλλαγές με τα συνδεδεμένα μέρη έχουν ως εξής:

	Ο ΟΜΙΛΟΣ		Η ΕΤΑΙΡΙΑ	
	1/1/2016 έως 30/6/2016	1/1/2015 έως 30/6/2015	1/1/2016 έως 30/6/2016	1/1/2015 έως 30/6/2015
<b>ι) Πωλήσεις</b>				
<b>Πωλήσεις αγαθών προς:</b>	<b>2.087</b>	<b>1.894</b>	-	-
-Λοιπές έμμεσες θυγατρικές	1	-	-	-
-Λοιπές συνδεδεμένες	2.086	1.894	-	-
<b>Πωλήσεις υπηρεσιών προς:</b>	<b>496</b>	<b>645</b>	<b>1.371</b>	<b>1.366</b>
-Unisystems Group	-	-	801	778
-Info Quest Technologies	-	-	375	384
-ACS	-	-	3	3
-iStorm	-	-	4	4
-iSquare	-	-	93	93
-Λοιπές άμεσες θυγατρικές	-	-	94	93
-Λοιπές έμμεσες θυγατρικές	1	25	1	10
-Λοιπές συνδεδεμένες	495	620	-	-
<b>Μερίσματα</b>	<b>442</b>	<b>393</b>	<b>1.768</b>	<b>791</b>
-Unisystems Group	-	-	-	147
-ACS	-	-	1.326	151
-iSquare	-	-	-	100
-Λοιπές συνδεδεμένες	442	393	442	393
	<b>3.025</b>	<b>2.932</b>	<b>3.139</b>	<b>2.157</b>

**ΕΞΑΜΗΝΙΑΙΑ ΟΙΚΟΝΟΜΙΚΗ ΕΚΘΕΣΗ  
 ΓΙΑ ΤΗΝ ΠΕΡΙΟΔΟ ΠΟΥ ΕΛΗΞΕ ΤΗΝ  
 30 ΙΟΥΝΙΟΥ 2016**

(Τα ποσά παρουσιάζονται σε χιλιάδες Ευρώ εκτός εάν δηλώνεται διαφορετικά)

	Ο ΟΜΙΛΟΣ		Η ΕΤΑΙΡΙΑ	
	1/1/2016 έως 30/6/2016	1/1/2015 έως 30/6/2015	1/1/2016 έως 30/6/2016	1/1/2015 έως 30/6/2015
<b>ii) Αγορές</b>				
<b>Αγορές αγαθών από:</b>	<b>224</b>	<b>197</b>	-	-
-Λοιπές συνδεόμενες	224	197	-	-
<b>Αγορές υπηρεσιών από:</b>	<b>1</b>	<b>36</b>	<b>54</b>	<b>37</b>
-Unisystems	-	-	19	14
-Info Quest Technologies	-	-	32	-
-Λοιπές άμεσες θυγατρικές	-	-	3	23
-Λοιπές συνδεόμενες	1	36	-	-
	<b>225</b>	<b>233</b>	<b>54</b>	<b>37</b>
<b>iii) Παροχές προς τη Διοίκηση</b>				
Συναλλαγές και αμοιβές διευθυντικών στελεχών & μελών της διοίκησης	1.108	1.754	73	91
	<b>1.108</b>	<b>1.754</b>	<b>73</b>	<b>91</b>
<b>iv) Υπόλοιπα τέλους χρήσης που προέρχονται από πωλήσεις-αγορές αγαθών/υπηρεσιών/μερίσματα</b>				
	Ο ΟΜΙΛΟΣ		Η ΕΤΑΙΡΙΑ	
	30/6/2016	31/12/2015	30/6/2016	31/12/2015
<b>Απαιτήσεις από:</b>				
-Unisystems Group	-	-	118	(65)
-Info Quest Technologies	-	-	19	14
-ACS	-	-	-	679
-iSquare	-	-	22	24
-Λοιπές άμεσες θυγατρικές	-	-	18	14
-Λοιπές έμμεσες θυγατρικές	30	167	8	7
-Λοιπές συνδεόμενες	1.965	1.681	442	-
	<b>1.995</b>	<b>1.848</b>	<b>626</b>	<b>672</b>
<b>Υποχρεώσεις προς :</b>				
-Unisystems Group	-	-	179	183
-Info Quest Technologies	-	-	109	109
-iStorm	-	-	1	1
-iSquare	-	-	30	31
-Λοιπές άμεσες θυγατρικές	-	-	14	15
-Λοιπές έμμεσες θυγατρικές	(122)	10	(159)	-
-Λοιπές συνδεόμενες	90	68	-	-
	<b>(32)</b>	<b>78</b>	<b>174</b>	<b>339</b>
<b>v) Απαιτήσεις από διευθυντικά στελέχη και μέλη της διοίκησης</b>	-	-	-	-
<b>vi) Υποχρεώσεις προς τα διευθυντικά στελέχη και μέλη της διοίκησης</b>	-	-	-	-

Οι υπηρεσίες από και προς συνδεδεμένα μέρη, καθώς και οι πωλήσεις και αγορές αγαθών, γίνονται σύμφωνα με τους τιμοκαταλόγους που ισχύουν για μη συνδεδεμένα μέρη.

(Τα ποσά παρουσιάζονται σε χιλιάδες Ευρώ εκτός εάν δηλώνεται διαφορετικά)

## 23. Κέρδη ανά μετοχή

### Βασικά και μειωμένα

Τα βασικά και μειωμένα κέρδη/ (ζημιές) ανά μετοχή υπολογίζονται με διαίρεση του κέρδους/ (ζημιάς) που αναλογεί στους μετόχους της μητρικής, με τον σταθμισμένο μέσο αριθμό των κοινών μετοχών στην διάρκεια της περιόδου, εξαιρουμένων των ιδίων κοινών μετοχών που αγοράσθηκαν από την επιχείρηση.

### Συνεχιζόμενες δραστηριότητες

Κέρδη/ (Ζημιές) από συνεχιζόμενες δραστηριότητες που αναλογούν στους μετόχους της μητρικής  
 Σταθμισμένος μέσος όρος του αριθμού μετοχών (σε χιλ. τεμάχια)  
 Βασικά και μειωμένα κέρδη/ (ζημιές) ανά μετοχή (Ευρώ ανά μετοχή)

Ο ΟΜΙΛΟΣ	
1/1/2016 έως 30/6/2016	1/1/2015 έως 30/6/2015
4.664	(1.082)
11.921	11.938
<b>0,3912</b>	<b>(0,0906)</b>

## 24. Ανέλεγκτες φορολογικά χρήσεις

Οι ανέλεγκτες φορολογικά χρήσεις των εταιριών του Ομίλου είναι οι εξής:

Επωνυμία	Χώρα εγκατάστασης	Άμεσο ποσοστό συμμετοχής	Έμμεσο ποσοστό συμμετοχής	Μέθοδος ενοποίησης	Ανέλεγκτες Φορολογικά Χρήσεις
<b>** Quest Συμμετοχών Α.Ε.</b>	-	-	-	-	<b>2009-2010</b>
<b>* Unisystems Α.Ε.</b>	<b>Ελλάδα</b>	<b>100,00%</b>	<b>100,00%</b>	<b>Ολική</b>	<b>2010</b>
- Unisystems Belgium S.A.	Βέλγιο	99,84%	100,00%	Ολική	2009-2010
- Unisystems B.V.	Ολλανδία	100,00%	100,00%	Ολική	-
- Unisystems Türk Bilgi Teknolojileri A.Ş.	Τουρκία	80,00%	80,00%	Ολική	-
- Parkmobile Hellas Α.Ε.	Ελλάδα	40,00%	40,00%	Καθαρή Θέση	2007-2010
<b>Unisystems Cyprus Ltd</b>	<b>100,00%</b>	<b>100,00%</b>	<b>Ολική</b>	<b>2007-2010</b>	
- Unisystems Information Technology Systems SRL	Ρουμανία	100,00%	100,00%	Ολική	2007-2010
<b>* ACS Α.Ε.</b>	<b>Ελλάδα</b>	<b>99,72%</b>	<b>99,72%</b>	<b>Ολική</b>	<b>2009-2010</b>
- ACS Courier SH.p.k.	Αλβανία	100,00%	99,72%	Ολική	2005-2010
- GPS INVEST LIMITED	Ηνωμένο βασίλειο	100,00%	99,72%	Ολική	-
- GPS Postal Services Μονοπρόσωπη ΙΚΕ	Ελλάδα	100,00%	99,72%	Ολική	-
<b>* Quest Ενεργειακή Κτηματική ΑΕΒΕ</b>	<b>Ελλάδα</b>	<b>55,00%</b>	<b>55,00%</b>	<b>Ολική</b>	<b>2010</b>
- Αιολικό Πάρκο Βοιωτίας Αμαλία Α.Ε.	Ελλάδα	97,88%	53,83%	Ολική	2010 και 2014-2015
- Αιολικό Πάρκο Βοιωτίας Μεγάλο Πλάι Α.Ε.	Ελλάδα	97,88%	53,83%	Ολική	2010 και 2014-2015
- Εναλλακτική Ενεργειακή ΑΛΠΕΝΕΡ Α.Ε.	Ελλάδα	90,00%	49,50%	Ολική	2010 και 2014-2015
- Quest Αιολική Λιβαδίου Λάρισας ΕΠΕ	Ελλάδα	98,67%	54,27%	Ολική	2010 και 2014-2015
- Quest Αιολική Σερβίου Κοζάνης ΕΠΕ	Ελλάδα	98,67%	54,27%	Ολική	2010 και 2014-2015
- Quest Αιολική Διοστόμου μεγάλο πλάι ΕΠΕ	Ελλάδα	98,67%	54,27%	Ολική	2010 και 2014-2015
- Quest Αιολική Σιδηροκάστρου Χορτέρι ΕΠΕ	Ελλάδα	98,67%	54,27%	Ολική	2010 και 2014-2015
- Quest Solar Αλμυρού Α.Ε.	Ελλάδα	98,67%	54,27%	Ολική	-
- Quest Solar Α.Β.Ε.Τ.Ε.	Ελλάδα	100,00%	55,00%	Ολική	2010
<b>* I Square Α.Ε.</b>	<b>Ελλάδα</b>	<b>100,00%</b>	<b>100,00%</b>	<b>Ολική</b>	<b>2010</b>
- IQbility Μ.ΕΠΕ	Ελλάδα	100,00%	100,00%	Ολική	-
<b>* Info-Quest Technologies Α.Ε.</b>	<b>Ελλάδα</b>	<b>100,00%</b>	<b>100,00%</b>	<b>Ολική</b>	<b>2010</b>
<b>* Cardlink Α.Ε.</b>	<b>Ελλάδα</b>	<b>85,00%</b>	<b>85,00%</b>	<b>Ολική</b>	<b>-</b>
<b>* iStorm Α.Ε.</b>	<b>Ελλάδα</b>	<b>100,00%</b>	<b>100,00%</b>	<b>Ολική</b>	<b>2010</b>
<b>* QuestOnLine Α.Ε.</b>	<b>Ελλάδα</b>	<b>100,00%</b>	<b>100,00%</b>	<b>Ολική</b>	<b>2010</b>
<b>* U-YOU Α.Ε. (Πρώην Infocard Α.Ε.)</b>	<b>Ελλάδα</b>	<b>100,00%</b>	<b>100,00%</b>	<b>Ολική</b>	<b>2014-2015</b>
<b>* DIASIMO Holdings ltd</b>	<b>Κύπρος</b>	<b>100,00%</b>	<b>100,00%</b>	<b>Ολική</b>	<b>-</b>
- Blue onar ltd	Κύπρος	50,00%	50,00%	Καθαρή Θέση	-
<b>* Nubis Α.Ε.</b>	<b>Ελλάδα</b>	<b>28,98%</b>	<b>28,98%</b>	<b>Καθαρή Θέση</b>	<b>-</b>
<b>* Impact Α.Ε.</b>	<b>Ελλάδα</b>	<b>21,50%</b>	<b>21,50%</b>	<b>Καθαρή Θέση</b>	<b>-</b>

\* Άμεσες Συμμετοχές

\*\* Μητρική Εταιρεία

(Τα ποσά παρουσιάζονται σε χιλιάδες Ευρώ εκτός εάν δηλώνεται διαφορετικά)

## **25. Αριθμός απασχολούμενου προσωπικού**

Αριθμός απασχολούμενου προσωπικού στο τέλος της τρέχουσας περιόδου: Ομίλου 1.372, Εταιρείας 10, στο τέλος της αντίστοιχης περιόδου της προηγούμενης χρήσης: Ομίλου 1.295, Εταιρείας 22 και στο τέλος της προηγούμενης χρήσης: Ομίλου 1.341, Εταιρείας 22

## **26. Εποχικότητα**

Ο Όμιλος έχει σημαντική διασπορά δραστηριοτήτων με αποτέλεσμα να μην παρουσιάζει στο σύνολο του ιδιαίτερη εποχικότητα. Οι πωλήσεις του Α Εξαμήνου προσεγγίζουν το μισό των πωλήσεων του έτους.

## **27. Μακροπρόθεσμες φορολογικές απαιτήσεις**

Το ποσό των € 12.706 χιλ. στο κονδύλι των μακροπρόθεσμων φορολογικών απαιτήσεων στην Εταιρεία και τον Όμιλο αφορά σε προκαταβολή φόρου ποσοστού 5% επί του τιμήματος της πώλησης της εταιρείας Q Telecommunication το έτος 2006. Η Εταιρεία, για το ανωτέρω γεγονός και με βάση την ισχύουσα νομοθεσία έχει σχηματίσει κατ' ειδικό τρόπο φορολογημένο αποθεματικό ύψους ευρώ 203.556 χιλ. ταξινομημένο στα αδιανέμητα κέρδη, που σε περίπτωση διανομής του ή μέρους αυτού θα εκπέσει την αναλογία του 5% που έχει ήδη προκαταβάλει. Πιο συγκεκριμένα εντός του 2006 (όπως αναλύεται στην αντίστοιχη ετήσια οικονομική έκθεση) η εταιρεία (πρώην Info-Quest A.E.B.E.) προχώρησε στην απόσχιση του τηλεπικοινωνιακού κλάδου της και στην πώληση του με τίμημα € 330.000 χιλ. και κέρδος προ φόρων € 241.232 χιλ.. Με βάση τον ν.2238/ αρ.13 παρακρατήθηκε φόρος 5% επί του τιμήματος, ο οποίος ανέρχεται σήμερα στο ανακτήσιμο ποσό των € 12.706 χιλ..

## **28. Μη κυκλοφορούντα περιουσιακά στοιχεία που κατέχονται προς πώληση και διακοπείσες δραστηριότητες**

Τα Διοικητικά Συμβούλια των εταιρειών «Quest Συμμετοχών Ανώνυμη Εταιρεία», καθώς και της θυγατρικής της εταιρείας «UniSystems συστήματα πληροφορικής ανώνυμη εμπορική εταιρία» αποφάσισαν στις από 06 Νοεμβρίου 2015 συνεδριάσεις τους σε συνδυασμό με την τροποποίηση των αποφάσεων των ως άνω συνεδριάσεων την 22/3/2016, την ίδρυση Ανώνυμης Εταιρείας Επενδύσεων σε Ακίνητη Περιουσία (Α.Ε.Ε.Α.Π.), σύμφωνα με τις διατάξεις του ν. 2778/1999 και την υποβολή αίτησης στην Επιτροπή Κεφαλαιαγοράς για χορήγηση άδειας λειτουργίας Α.Ε.Ε.Α.Π. σύμφωνα με την παρ. 4 του άρ. 21 του ν. 2778/1999.

Η Εταιρεία «Quest Συμμετοχών Ανώνυμη Εταιρεία» και η θυγατρική της εταιρεία «UniSystems συστήματα πληροφορικής ανώνυμη εμπορική εταιρία», οι οποίες θα ιδρύσουν την ως άνω Α.Ε.Ε.Α.Π., το μετοχικό κεφάλαιο της οποίας σύμφωνα με τις διατάξεις του ν. 2778/1999 πρέπει να έχει ελάχιστο ύψος 25.000.000 ευρώ, υπό την αίρεση λήψης της άδειας λειτουργίας από την Επιτροπή Κεφαλαιαγοράς, καθώς και των σχετικών αποφάσεων των μετόχων και εγκρίσεων από τις εποπτεύουσες αρχές, με εισφορά εις είδος ακινήτων ιδιοκτησίας τους, σύμφωνα με τις διατάξεις του κ.ν. 2190/1920, ανέθεσαν σε εκτιμητές την αποτίμηση, σύμφωνα με το άρ. 9 του κ.ν. 2190/1920, των ακινήτων που θα εισφερθούν εις είδος στην Α.Ε.Ε.Α.Π., ιδιοκτησίας της Εταιρείας και της ως άνω θυγατρικής της εταιρείας.

Κατά την υπ' αριθμ. 757/31.5.2016 συνεδριάσή του, το Διοικητικό Συμβούλιο της Επιτροπής Κεφαλαιαγοράς αποφάσισε την παροχή άδειας λειτουργίας στην υπό σύσταση θυγατρική εταιρεία με την επωνυμία «BriQ Properties Ανώνυμη Εταιρεία Επενδύσεων σε Ακίνητη Περιουσία», για την λειτουργία της ως: α) Ανώνυμη Εταιρεία Επενδύσεων σε Ακίνητη Περιουσία σύμφωνα με τις διατάξεις του ν.2778/1999 και β) Οργανισμός Εναλλακτικών Επενδύσεων με εσωτερική διαχείριση, σύμφωνα με τις διατάξεις του ν.4209/2013.

(Τα ποσά παρουσιάζονται σε χιλιάδες Ευρώ εκτός εάν δηλώνεται διαφορετικά)

Μετά τη λήψη της ως άνω άδειας λειτουργίας από την Επιτροπή Κεφαλαιαγοράς καθώς και μετά τις σχετικές αποφάσεις των μετόχων της «Quest Συμμετοχών Ανώνυμη Εταιρεία» και της «UniSystems συστήματα πληροφορικής ανώνυμη εμπορική εταιρία» και εγκρίσεων από τις εποπτεύουσες αρχές, θα συσταθεί η Α.Ε.Ε.Α.Π..

Ακολούθως, η «UniSystems συστήματα πληροφορικής ανώνυμη εμπορική εταιρία», θα λάβει τις εκ του νόμου απαιτούμενες αποφάσεις και, εφόσον ληφθούν οι απαιτούμενες εγκρίσεις από την Επιτροπή Κεφαλαιαγοράς και τις αρμόδιες εποπτεύουσες αρχές, θα προβεί στις απαιτούμενες ενέργειες, προκειμένου να επιστρέψει σε είδος μέσω μείωσης μετοχικού κεφαλαίου τις μετοχές Α.Ε.Ε.Α.Π. που θα κατέχει στη μοναδική μέτοχό της («Quest Συμμετοχών Ανώνυμη Εταιρεία»).

Τέλος, η «Quest Συμμετοχών Ανώνυμη Εταιρεία» προτίθεται μέσω μείωσης του μετοχικού κεφαλαίου της, να επιστρέψει εις είδος στους μετόχους της τις μετοχές της Α.Ε.Ε.Α.Π. που θα κατέχει και, αμέσως μόλις ληφθούν, και υπό την αίρεση λήψης τους, οι εκ του νόμου απαιτούμενες αποφάσεις και εγκρίσεις από τους μετόχους της, την Επιτροπή Κεφαλαιαγοράς, το Χρηματιστήριο Αθηνών και τις αρμόδιες εποπτεύουσες αρχές, οι μετοχές της Α.Ε.Ε.Α.Π. θα εισαχθούν στο Χρηματιστήριο Αθηνών, σύμφωνα με και τηρουμένων των οριζομένων στην κείμενη νομοθεσία. Η ίδρυση της Α.Ε.Ε.Α.Π. αποσκοπεί αφενός στην βελτιστοποίηση των επενδύσεων και της διαχείρισης της ακίνητης περιουσίας που θα προκύψει από τις ανωτέρω εισφορές ακινήτων, αφετέρου στην ανάδειξη και ενίσχυση της αξίας των ακινήτων που θα εισφερθούν και, κατ' επέκταση, στη μεγιστοποίηση της ωφέλειας των μετόχων της Εταιρείας.

Επιπλέον οι ανωτέρω αποφάσεις των Διοικητικών Συμβουλίων τροποποιήθηκαν ως προς το πλήθος των προς εισφορά ακινήτων με νέες αποφάσεις τις 22 Μαρτίου 2016.

Σύμφωνα με τα παραπάνω, τα περιουσιακά στοιχεία που επαναταξινομήθηκαν στην προηγούμενη χρήση, οι αξίες λόγω χρήσης (value in use) καθώς και οι αποτιμήσεις τους σε εύλογη αξία όπως προέκυψαν από τις εκθέσεις αποτίμησης των ορκωτών εκτιμητών ως ομάδα περιουσιακών στοιχείων παρουσιάζονται παρακάτω :

Ακίνητο	Διεύθυνση	Επιφάνια τμ	Ο Όμιλος			Η Εταιρεία		
			Αναπόσβεστη αξία	Εύλογη αξία	Απομείωση 2015	Αναπόσβεστη αξία	Εύλογη αξία	Απομείωση 2015
- Κτίριο αποθηκών	Λουτρού 65 / Αχαρνές Ν.Αττικής	3.903	2.245	1.650	595	-	-	-
- Κτίριο αποθηκών	Λ. Κηφισού 125 - 127 / Αγ. Ιωάννης Ρέντης	7.948	6.870	4.050	2.820	6.870	4.050	2.820
- Κτίριο γραφείων	Αλ. Πάντου 19 - 23 Καλλιθέα Αττικής	6.601	6.986	4.970	2.016	6.986	4.970	2.016
- Κτίριο γραφείων	Αλ. Πάντου 25 Καλλιθέα Αττικής	6.276	2.646	5.720	-3.074	2.646	5.720	-3.074
- Κτίριο γραφείων	Αλ. Πάντου 27 Καλλιθέα Αττικής	1.347	833	1.385	-552	833	1.385	-552
- Κτίριο γραφείων	Αργυρουπόλεως 2α / Καλλιθέα Αττικής	3.765	2.648	3.860	-1.212	2.648	3.860	-1.212
- Κτίριο αποθηκών	Λ. Κηφισού 119 / Αγ. Ιωάννης Ρέντης	6.118	7.129	3.140	3.989	7.129	3.140	3.989
<b>Σύνολα</b>			<b>29.357</b>	<b>24.775</b>	<b>4.582</b>	<b>27.112</b>	<b>23.125</b>	<b>3.987</b>

Η ίδρυση της ΑΕΕΑΠ και η εισφορά των εν λόγω ακινήτων αναμένεται να έχει ολοκληρωθεί εντός του 2016. Ως εκ τούτου τα ακίνητα που σχεδιάζονται να εισφερθούν στην νέα εταιρεία ταξινομούνται ως «Μη κυκλοφορούντα περιουσιακά στοιχεία που κατέχονται προς πώληση» από την κατηγορία των «Ενσώματων ακινητοποιήσεων», ενώ για την Εταιρεία θεωρούνται επιπλέον και «διακοπείσες δραστηριότητες» εξαιτίας της σημαντικότητας τους στο αποτέλεσμα της τελευταίας σύμφωνα με το ΔΠΧΑ 5.

Την προηγούμενη χρήση η Εταιρεία επιβάρυνε τα αποτελέσματα της με ζημιά απομείωσης ύψους € 3.987 χιλ. και ο όμιλος ποσό € 4.582 χιλ..

Τα αποτελέσματα της δραστηριότητας της Εταιρείας που σχετίζονται με την εκμετάλλευση των κτιρίων που θα εισφερθούν στην Α.Ε.Ε.Α.Π. παρουσιάζονται στην παρούσα ενδιάμεση χρηματοοικονομική πληροφόρηση ως διακοπείσες δραστηριότητες.

Πιο αναλυτικά τα οικονομικά αποτελέσματα των διακοπείσων δραστηριοτήτων της Εταιρείας είναι:



(Τα ποσά παρουσιάζονται σε χιλιάδες Ευρώ εκτός εάν δηλώνεται διαφορετικά)

	01/01-30/6/2016	01/04-30/06/2016	01/01-30/6/2015	01/04-30/06/2015
<b>Πωλήσεις</b>	-	-	-	-
Κόστος Πωληθέντων	-	-	-	-
<b>Μικτό Κέρδος</b>	-	-	-	-
Έξοδα διάθεσης	-	-	-	-
Έξοδα διοίκησης	(98)	3	(303)	(149)
Λοιπά έσοδα / (έξοδα) εκμετάλλευσης	1.031	525	1.026	512
Λοιπά κέρδη / (ζημιές) καθαρά	-	-	-	-
<b>Αποτελέσματα εκμετάλλευσης</b>	<b>932</b>	<b>528</b>	<b>723</b>	<b>363</b>
Χρηματοοικονομικά έσοδα	-	-	-	-
Χρηματοοικονομικά (έξοδα)	-	-	-	-
<b>Χρηματοοικονομικά αποτελέσματα</b>	-	-	-	-
<b>Κέρδη/ (ζημιές) προ φόρων</b>	<b>932</b>	<b>528</b>	<b>723</b>	<b>363</b>
Φόρος εισοδήματος	-	-	-	-
<b>Κέρδη/ (ζημιές) περιόδου μετά φόρων από διακοπτόμενες δραστηριότητες</b>	<b>932</b>	<b>528</b>	<b>723</b>	<b>363</b>

Οι ταμειακές ροές από τις διακοπείσες δραστηριότητες της Εταιρείας παρουσιάζονται ως ακολούθως :

	A Εξάμηνο 2016	A Εξάμηνο 2015
Κέρδη / (ζημιές) προ φόρων (διακοπείσες δραστηριότητες)	932	723
Αποσβέσεις	-	132
Αύξηση / (μείωση) υποχρεώσεων (πλην δανειακών)	-	-
<b>Σύνολο εισροών/ (εκροών) από λειτουργικές δραστηριότητες (α)</b>	<b>932</b>	<b>855</b>
<b>Επενδυτικές δραστηριότητες</b>		
Αγορά ενσώματων και άυλων παγίων στοιχείων	-204	-179
<b>Σύνολο εισροών/ (εκροών) από επενδυτικές δραστηριότητες (β)</b>	<b>-204</b>	<b>-179</b>
<b>Χρηματοδοτικές δραστηριότητες</b>	-	-
<b>Σύνολικές ταμειακές ροές από διακοπείσες δραστηριότητες</b>	<b>728</b>	<b>676</b>

## 29. Επιχειρηματικές συνενώσεις

Όπως αναλύθηκε στην σημείωση 11 (θυγατρικές εταιρείες) η Εταιρεία εντός του Ιανουαρίου 2015 απέκτησε μέσω της κατά 85% θυγατρικής της εταιρείας "U-YOU Ε.Π.Ε." το 100% του μετοχικού κεφαλαίου της εταιρείας "Cardlink A.E.", στο οποίο κατείχαν οι "Alpha Bank AE" (50%) και "Eurobank-Ergasias AE" (50%), έναντι συνολικού τιμήματος δέκα πέντε εκατομμυρίων ευρώ (15.000.000 €).

(Τα ποσά παρουσιάζονται σε χιλιάδες Ευρώ εκτός εάν δηλώνεται διαφορετικά)

Η προκύπτουσα υπεραξία της ανωτέρω εξαγοράς προσδιορίστηκε με βάση την εύλογη αξία της εξαγορασθείσας και είναι οριστική.

Ο προσδιορισμός της εύλογης αξίας των περιουσιακών στοιχείων, των υποχρεώσεων και των ενδεχόμενων υποχρεώσεων της εξαγορασθείσας, η κατανομή του τιμήματος εξαγοράς (PPA) καθώς και η οριστικοποίηση της προκύπτουσας υπεραξίας ολοκληρώθηκαν εντός 12 μηνών από την στιγμή της εξαγοράς σύμφωνα με το ΔΠΧΑ 3 (συνενώσεις επιχειρήσεων).

Παρακάτω παρουσιάζεται ο υπολογισμός της οριστικής υπεραξίας εξαγοράς της ανωτέρω θυγατρικής :

**Ανάλυση τιμήματος εξαγοράς :**

Ποσά σε χιλιάδες ευρώ

- Τίμημα για το σύνολο της συμμετοχής	15.000
- Άμεσα έξοδα τα οποία αφορούν την εξαγορά	0
<b>Συνολικό τίμημα</b>	<b>15.000</b>

	<b>Εύλογη αξία</b>
<b><u>Περιουσιακά στοιχεία</u></b>	
Μη κυκλοφορούντα περιουσιακά στοιχεία	7.803
Βραχυπρόθεσμες απαιτήσεις	1.486
Διαθέσιμα	650
<b>Σύνολο περιουσιακών στοιχείων</b>	<b>9.938</b>
<b><u>Υποχρεώσεις</u></b>	
Μακροπρόθεσμες υποχρεώσεις	5.116
Βραχυπρόθεσμες υποχρεώσεις	6.643
<b>Σύνολο υποχρεώσεων</b>	<b>11.759</b>
<b><u>Καθαρή αξία περιουσιακών στοιχείων</u></b>	<b><u>-1.820</u></b>
Ποσοστό (%) που αποκτήθηκε	100,00%
Καθαρά στοιχεία ενεργητικού που αποκτήθηκαν	<b><u>-1.820</u></b>
Συνολικό τίμημα που καταβλήθηκε	15.000
Καθαρή αξία περιουσιακών στοιχείων που αποκτήθηκαν	-1.820
<b><u>Οριστική υπεραξία</u></b>	<b><u>16.820</u></b>
Τίμημα που καταβλήθηκε	11.000
Οφειλόμενο τίμημα	4.000
<b>Συνολικό τίμημα</b>	<b>15.000</b>
Ταμειακά διαθέσιμα κατά την ημερομηνία απόκτησης	650
<b>Καθαρή ταμειακή εκροή</b>	<b><u>10.350</u></b>

Οι οικονομικές καταστάσεις της εταιρείας Cardlink A.E. ενσωματώθηκαν στις οικονομικές καταστάσεις του Ομίλου με την μέθοδο της ολικής ενοποίησης για πρώτη φορά την 31 Μαρτίου 2015.

(Τα ποσά παρουσιάζονται σε χιλιάδες Ευρώ εκτός εάν δηλώνεται διαφορετικά)

### 30. Χρηματοοικονομικά στοιχεία διακρατούμενα μέχρι τη λήξη

	Ο ΟΜΙΛΟΣ		Η ΕΤΑΙΡΙΑ	
	30/6/2016	31/12/2015	30/6/2016	31/12/2015
Υπόλοιπο έναρξης περιόδου	-	-	-	-
Προσθήκες	7.946	-	-	-
Πωλήσεις/ διαγραφές	-	-	-	-
Απόσβεση	21	-	-	-
Λοιπά	-	-	-	-
<b>Υπόλοιπο τέλους περιόδου</b>	<b>7.967</b>	-	-	-
Μη κυκλοφορούν ενεργητικό	-	-	-	-
Κυκλοφορούν ενεργητικό	7.967	-	-	-
	<b>7.967</b>	-	-	-

Τα διακρατούμενα μέχρι την λήξη χρηματοοικονομικά στοιχεία αφορούν σε επενδύσεις σε έντοκα γραμμάτια του Ελληνικού δημοσίου 3μηνης διάρκειας ύψους ευρώ 7.946 χιλ. της θυγατρικής εταιρείας Unisystems A.E..

### 31. Γεγονότα μετά την ημερομηνία του Ισολογισμού

#### Ακύρωση Ιδίων Μετοχών και αύξηση μετοχικού κεφαλαίου με αύξηση της ονομαστικής αξίας της μετοχής με κεφαλαιοποίηση αποθεματικού υπέρ το άρτιο

Με βάση τις αποφάσεις της Τακτικής Γενικής Συνέλευσης των Μετόχων της Εταιρείας, που πραγματοποιήθηκε στις 1 Ιουνίου 2016 που προέβλεπαν :

1. Τη μείωση του μετοχικού κεφαλαίου της Εταιρείας με ακύρωση σαράντα χιλιάδων εννιακοσίων δώδεκα (40.912) ιδίων κοινών ονομαστικών μετοχών ονομαστικής αξίας τριάντα λεπτών (€ 0,30) του ευρώ η κάθε μία.
2. Τη αύξηση του μετοχικού κεφαλαίου κατά σαράντα εκατομμύρια πενήντα έξι χιλιάδες τριακόσια σαράντα τέσσερα ευρώ και δέκα έξι λεπτά (€ 40.056.344,16) με αντίστοιχη αύξηση της ονομαστικής αξίας της μετοχής της Εταιρείας από τριάντα λεπτά του ευρώ (€ 0,30) σε τρία ευρώ και εξήντα έξι λεπτά (€ 3,66) λόγω κεφαλαιοποίησης αποθεματικού υπέρ το άρτιο.

Την 6 Ιουλίου 2016 καταχωρήθηκε στο Μητρώο Ανωνύμων Εταιριών η αριθμ. 71893/6-07-2016 απόφαση του Υπουργείου Οικονομίας Ανάπτυξης και Τουρισμού με την οποία εγκρίθηκε η τροποποίηση του σχετικού άρθρου του Καταστατικού της Εταιρείας.

Η διοικούσα επιτροπή χρηματιστηριακών αγορών του Χ.Α. στην συνεδρίαση τις 14 Ιουλίου 2016 ενημερώθηκε για την εν λόγω ακύρωση των σαράντα χιλιάδων εννιακοσίων δώδεκα (40.912) ιδίων μετοχών και την αύξηση του μετοχικού κεφαλαίου κατά σαράντα εκατομμύρια πενήντα έξι χιλιάδες τριακόσια σαράντα τέσσερα ευρώ και δέκα έξι λεπτά (€ 40.056.344,16) με αντίστοιχη αύξηση της ονομαστικής αξίας της μετοχής της Εταιρείας από τριάντα λεπτά του ευρώ (€ 0,30) σε τρία ευρώ και εξήντα έξι λεπτά (€ 3,66) λόγω κεφαλαιοποίησης αποθεματικού υπέρ το άρτιο.

Κατόπιν των ανωτέρω οι ως άνω 40.912 ίδιες μετοχές, οι οποίες αποκτήθηκαν με βάση την από 4 Ιουνίου 2014 απόφαση της Τακτικής Γενικής Συνέλευσης της εταιρείας, έπαψαν να διαπραγματεύονται στις 20 Ιουλίου 2016 στο Χρηματιστήριο Αθηνών λόγω ακύρωσης και ταυτόχρονα οι μετοχές της Εταιρείας διαπραγματεύονται με την νέα ονομαστική αξία των € 3,66 ανά μετοχή.

Κατόπιν των ανωτέρω το μετοχικό κεφάλαιο της Εταιρείας ανέρχεται σε σαράντα τρία εκατομμύρια εξακόσιες τριάντα δύο χιλιάδες οκτακόσια τρία ευρώ και σαράντα έξι λεπτά (€ 43.632.803,46) διαιρούμενο σε 11.921.531 άυλες κοινές ονομαστικές μετοχές με ονομαστική αξία τρία ευρώ και εξήντα έξι λεπτά (€ 3,66) η κάθε μία.

Δεν προέκυψαν περαιτέρω σημαντικά γεγονότα μετά την ημερομηνία Ισολογισμού.

(Τα ποσά παρουσιάζονται σε χιλιάδες Ευρώ εκτός εάν  
δηλώνεται διαφορετικά)

**Στοιχεία και Πληροφορίες για την κλειόμενη περίοδο  
1η Ιανουαρίου 2016 – 30η Ιουνίου 2016**

