



**Quest**  
ΣΥΜΜΕΤΟΧΩΝ

## **ΕΝΔΙΑΜΕΣΕΣ ΣΥΝΟΠΤΙΚΕΣ ΟΙΚΟΝΟΜΙΚΕΣ ΚΑΤΑΣΤΑΣΕΙΣ**

**ΓΙΑ ΤΗΝ ΠΕΡΙΟΔΟ ΠΟΥ ΕΛΗΞΕ ΤΗΝ 30<sup>η</sup>  
ΣΕΠΤΕΜΒΡΙΟΥ 2016 (1<sup>η</sup> ΙΑΝΟΥΑΡΙΟΥ – 30<sup>η</sup>  
ΣΕΠΤΕΜΒΡΙΟΥ 2016)**

**ΣΥΜΦΩΝΑ ΜΕ ΤΑ ΔΙΕΘΝΗ ΠΡΟΤΥΠΑ ΧΡΗΜΑΤΟΟΙΚΟΝΟΜΙΚΗΣ  
ΑΝΑΦΟΡΑΣ («ΔΠΧΑ»)**

**Καλλιθέα, 29 Νοεμβρίου 2016**

*Quest Συμμετοχών Α.Ε.  
ΑΡ.Γ.Ε.ΜΗ.:121763701000  
(Πρώην ΑΡ.Μ.Α.Ε.: 5419/06/Β/86/02)  
Αργυρουπόλεως 2α, Καλλιθέα*

(Τα ποσά παρουσιάζονται σε χιλιάδες Ευρώ εκτός εάν  
 δηλώνεται διαφορετικά)

<u>Περιεχόμενα</u>	<u>Σελίδα</u>
ΚΑΤΑΣΤΑΣΗ ΧΡΗΜΑΤΟΟΙΚΟΝΟΜΙΚΗΣ ΘΕΣΗΣ	3
ΚΑΤΑΣΤΑΣΗ ΑΠΟΤΕΛΕΣΜΑΤΩΝ ΕΝΝΕΑΜΗΝΟ 2016 - ΟΜΙΛΟΣ	4
ΚΑΤΑΣΤΑΣΗ ΑΠΟΤΕΛΕΣΜΑΤΩΝ ΕΝΝΕΑΜΗΝΟ 2016 - ΕΤΑΙΡΕΙΑ	5
ΚΑΤΑΣΤΑΣΗ ΣΥΝΟΛΙΚΟΥ ΕΙΣΟΔΗΜΑΤΟΣ	6
ΚΑΤΑΣΤΑΣΗ ΜΕΤΑΒΟΛΩΝ ΙΔΙΩΝ ΚΕΦΑΛΑΙΩΝ	7
ΚΑΤΑΣΤΑΣΗ ΤΑΜΕΙΑΚΩΝ ΡΟΩΝ	8
Σημειώσεις επί της ενδιάμεσης συνοπτικής οικονομικής πληροφόρησης	10
1. Γενικές πληροφορίες	10
2. Δομή του Ομίλου και δραστηριότητες	11
3. Αρχές σύνταξης της συνοπτικής ενδιάμεσης οικονομικής πληροφόρησης	11
4. Σημαντικές λογιστικές εκτιμήσεις και κρίσεις της Διοικήσεως	16
5. Σημαντικές λογιστικές εκτιμήσεις και παραδοχές	16
6. Πληροφόρηση κατά τομέα	17
7. Ενσώματα Πάγια	19
8. Υπεραξία	21
9. Λοιπά άυλα περιουσιακά στοιχεία	22
10. Επενδύσεις σε Ακίνητα	23
11. Επενδύσεις σε θυγατρικές	24
12. Επενδύσεις σε συγγενείς επιχειρήσεις	26
13. Διαθέσιμα προς πώληση χρηματοοικονομικά στοιχεία	27
14. Χρηματοοικονομικά περιουσιακά στοιχεία σε εύλογη αξία μέσω της Κατάστασης Αποτελεσμάτων	28
15. Μετοχικό κεφάλαιο	29
16. Δανεισμός	30
17. Ενδεχόμενες υποχρεώσεις και απαιτήσεις	33
18. Υφιστάμενα εμπράγματα βάρη	34
19. Ανειλημμένες υποχρεώσεις	34
20. Φόρος Εισοδήματος	35
21. Μερίσματα	35
22. Συναλλαγές με συνδεδεμένα μέρη	36
23. Κέρδη ανά μετοχή	37
24. Ανέλεγκτες φορολογικά χρήσεις	38
25. Αριθμός απασχολούμενου προσωπικού	38
26. Εποχικότητα	38
27. Μακροπρόθεσμες φορολογικές απαιτήσεις	39
28. Μη κυκλοφορούντα περιουσιακά στοιχεία που κατέχονται προς πώληση και διακοπείσες δραστηριότητες	39
29. Επιχειρηματικές συνενώσεις	41
30. Χρηματοοικονομικά στοιχεία διακρατούμενα μέχρι τη λήξη	42
31. Γεγονότα μετά την ημερομηνία του Ισολογισμού	42

*(Τα ποσά παρουσιάζονται σε χιλιάδες Ευρώ εκτός εάν  
δηλώνεται διαφορετικά)*

Η συνημμένη ενδιάμεση συνοπτική οικονομική πληροφόρηση εγκρίθηκε από το Διοικητικό Συμβούλιο της **Quest Συμμετοχών Α.Ε.** την 29<sup>η</sup> Νοεμβρίου 2016 και έχει αναρτηθεί στο διαδίκτυο στην ηλεκτρονική διεύθυνση [www.quest.gr](http://www.quest.gr), όπου και θα παραμείνει στη διάθεση του επενδυτικού κοινού για χρονικό διάστημα τουλάχιστον 10 ετών από την ημερομηνία της σύνταξης και δημοσίευσης της.

Ο Πρόεδρος του Δ.Σ.

Ο Διευθύνων Σύμβουλος

Το Μέλος του Δ.Σ.

Θεόδωρος Φέσσας  
ΑΔΤ. ΑΕ 106909

Απόστολος Γεωργαντζής  
ΑΔΤ. Φ 090096

Μάρκος Μπιτσάκος  
ΑΔΤ. ΑΑ 079768

Ο Δ/ντής Χρηματοοικονομικού Ελέγχου Ομίλου

Η Δ/ντρια Λογιστηρίου

Δημήτρης Παπαδιαμαντόπουλος  
ΑΔΤ. ΑΑ 061032  
ΑΡ. ΑΔΕΙΑΣ 0079032- Α' ΤΑΞΗΣ

Κωνσταντινιά Αναγνωστοπούλου  
ΑΔΤ. ΑΜ 593749  
ΑΡ. ΑΔΕΙΑΣ 0002601-Α' ΤΑΞΗΣ

(Τα ποσά παρουσιάζονται σε χιλιάδες Ευρώ εκτός εάν  
δηλώνεται διαφορετικά)

## ΚΑΤΑΣΤΑΣΗ ΧΡΗΜΑΤΟΟΙΚΟΝΟΜΙΚΗΣ ΘΕΣΗΣ

Σημείωση	Ο ΟΜΙΛΟΣ		Η ΕΤΑΙΡΙΑ		
	30/9/2016	31/12/2015	30/9/2016	31/12/2015	
<b>ΕΝΕΡΓΗΤΙΚΟ</b>					
<b>Μη κυκλοφορούν ενεργητικό</b>					
Ενσώματα πάγια	7	80.285	74.521	12.063	11.825
Υπεραξία	8	25.537	25.537	-	-
Λοιπά Άυλα περιουσιακά στοιχεία	9	10.447	10.942	13	12
Επενδύσεις σε ακίνητα	10	4.847	4.855	-	-
Επενδύσεις σε θυγατρικές	11	-	-	78.805	80.297
Επενδύσεις σε συγγενείς επιχειρήσεις	12	756	943	700	700
Διαθέσιμα προς πώληση χρηματοοικονομικά στοιχεία	13	5.784	5.810	5.509	5.529
Αναβαλλόμενες φορολογικές απαιτήσεις		8.118	6.271	-	-
Μακροπρόθεσμες φορολογικές απαιτήσεις	27	12.706	12.706	12.706	12.706
Πελάτες και λοιπές απαιτήσεις		692	754	46	46
		<b>149.172</b>	<b>142.339</b>	<b>109.841</b>	<b>111.115</b>
<b>Κυκλοφορούν ενεργητικό</b>					
Αποθέματα		13.824	18.177	-	-
Πελάτες και λοιπές απαιτήσεις		104.074	101.400	853	1.196
Απαιτήσεις από συμβάσεις χρηματοδοτικής μίσθωσης		-	229	-	-
Διαθέσιμα προς πώληση χρηματοοικονομικά στοιχεία	13	194	36	-	-
Χρηματοοικονομικά στοιχεία διακρατούμενα μέχρι τη λήξη	30	-	-	-	-
Παράγωγα		116	71	97	71
Χρηματοοικονομικά στοιχεία σε εύλογη αξία μέσω της Κατάστασης Αποτελεσμάτων	14	220	649	220	649
Τρέχουσες φορολογικές απαιτήσεις		6.391	6.136	2	3
Ταμιακά διαθέσιμα και ισοδύναμα		43.226	53.311	2.278	2.313
Περιουσιακά στοιχεία ενεργητικού διακρατούμενα προς πώληση	28	24.775	24.775	23.126	23.126
		<b>192.821</b>	<b>204.784</b>	<b>26.576</b>	<b>27.358</b>
<b>Σύνολο Ενεργητικού</b>		<b>341.993</b>	<b>347.122</b>	<b>136.417</b>	<b>138.474</b>
<b>ΙΔΙΑ ΚΕΦΑΛΑΙΑ</b>					
<b>Ίδια κεφάλαια αποδιδόμενα στους μετόχους</b>					
Μετοχικό κεφάλαιο	15	43.633	5.981	43.633	5.981
Αποθεματικό υπέρ το άρπο	15	106	39.413	106	39.413
Λοιπά αποθεματικά		6.734	6.852	11.019	11.019
Αδιανέμητα κέρδη		112.281	103.739	79.634	79.110
Ίδιες μετοχές		(17)	(225)	(17)	(225)
		<b>162.737</b>	<b>155.758</b>	<b>134.374</b>	<b>135.298</b>
Μη ελεγχουσες συμμετοχές		10.469	12.077	-	-
<b>Σύνολο ιδίων κεφαλαίων</b>		<b>173.205</b>	<b>167.835</b>	<b>134.374</b>	<b>135.298</b>
<b>ΥΠΟΧΡΕΩΣΕΙΣ</b>					
<b>Μακροπρόθεσμες υποχρεώσεις</b>					
Δάνεια	16	37.354	36.003	-	-
Αναβαλλόμενες φορολογικές υποχρεώσεις		3.871	2.901	690	350
Υποχρεώσεις παροχών προσωπικού λόγω εξόδου από την υπηρεσία		7.332	6.952	50	114
Επιχορηγήσεις		61	61	61	61
Παράγωγα χρηματοοικονομικά προϊόντα		1.651	1.438	-	-
Προμηθευτές και λοιπές υποχρεώσεις		2.095	3.095	373	364
		<b>52.364</b>	<b>50.449</b>	<b>1.173</b>	<b>888</b>
<b>Βραχυπρόθεσμες υποχρεώσεις</b>					
Προμηθευτές και λοιπές υποχρεώσεις		97.534	82.427	869	2.288
Τρέχουσες φορολογικές υποχρεώσεις		8.491	7.778	-	-
Δάνεια	16	10.167	38.396	-	-
Παράγωγα χρηματοοικονομικά προϊόντα		-	7	-	-
Βραχυχρόνιες προβλέψεις για λοιπές υποχρεώσεις και έξοδα		233	231	-	-
		<b>116.424</b>	<b>128.838</b>	<b>869</b>	<b>2.288</b>
<b>Σύνολο υποχρεώσεων</b>		<b>168.788</b>	<b>179.288</b>	<b>2.042</b>	<b>3.176</b>
<b>Σύνολο ιδίων κεφαλαίων και υποχρεώσεων</b>		<b>341.993</b>	<b>347.122</b>	<b>136.417</b>	<b>138.474</b>

Οι σημειώσεις στις σελίδες 10 έως 43 αποτελούν αναπόσπαστο μέρος της συνοπτικής ενδιάμεσης οικονομικής πληροφόρησης.

(Τα ποσά παρουσιάζονται σε χιλιάδες Ευρώ εκτός εάν δηλώνεται διαφορετικά)

**ΚΑΤΑΣΤΑΣΗ ΑΠΟΤΕΛΕΣΜΑΤΩΝ ΕΝΝΕΑΜΗΝΟ 2016 - ΟΜΙΛΟΣ**

Σημείωση	Ο ΟΜΙΛΟΣ			
	01/01-30/09/2016	01/01-30/09/2015	01/07-30/09/2016	01/07-30/09/2015
<b>Πωλήσεις</b>	<b>266.311</b>	<b>233.935</b>	<b>89.761</b>	<b>72.090</b>
Κόστος Πωληθέντων	(219.754)	(193.214)	(73.942)	(59.008)
<b>Μικτό Κέρδος</b>	<b>46.558</b>	<b>40.722</b>	<b>15.819</b>	<b>13.082</b>
Έξοδα διάθεσης	(14.508)	(13.714)	(4.105)	(3.894)
Έξοδα διοίκησης	(19.170)	(17.046)	(6.048)	(4.707)
Λοιπά έσοδα / (έξοδα) εκμετάλλευσης	1.239	1.078	151	217
Λοιπά κέρδη / (ζημιές) καθαρά	1.859	(3.898)	(36)	24
<b>Αποτελέσματα εκμετάλλευσης</b>	<b>15.978</b>	<b>7.142</b>	<b>5.780</b>	<b>4.723</b>
Χρηματοοικονομικά έσοδα	459	393	190	66
Χρηματοοικονομικά (έξοδα)	(3.406)	(4.256)	(1.177)	(1.857)
<b>Χρηματοοικονομικά αποτελέσματα</b>	<b>(2.947)</b>	<b>(3.863)</b>	<b>(987)</b>	<b>(1.791)</b>
Κέρδη/ (Ζημιές) από συγγενείς επιχειρήσεις (μετά από φόρο και μη ελέγχουσες συμμετοχές)	56	(88)	8	(50)
<b>Κέρδη/ (ζημιές) προ φόρων</b>	<b>13.087</b>	<b>3.191</b>	<b>4.802</b>	<b>2.882</b>
Φόρος εισοδήματος	(3.791)	(2.138)	(1.082)	(1.160)
<b>Κέρδη/ (ζημιές) περιόδου μετά φόρων από συνεχιζόμενες δραστηριότητες</b>	<b>9.295</b>	<b>1.053</b>	<b>3.720</b>	<b>1.722</b>
<b>Κατανεμόμενα σε :</b>				
Μετόχους της μητρικής	8.098	349	3.434	1.431
Μη ελέγχουσες συμμετοχές	1.197	704	286	292
	<b>9.295</b>	<b>1.053</b>	<b>3.720</b>	<b>1.722</b>
<b>Κέρδη/ (Ζημιές) ανά μετοχή που αναλογούν στους μετόχους της μητρικής για την περίοδο (εκφρασμένα σε € ανά μετοχή)</b>				
Βασικά και μειωμένα	0,6793	0,0292	0,2880	0,1199

Οι σημειώσεις στις σελίδες 10 έως 43 αποτελούν αναπόσπαστο μέρος της συνοπτικής ενδιάμεσης οικονομικής πληροφόρησης.

(Τα ποσά παρουσιάζονται σε χιλιάδες Ευρώ εκτός εάν  
 δηλώνεται διαφορετικά)

**ΚΑΤΑΣΤΑΣΗ ΑΠΟΤΕΛΕΣΜΑΤΩΝ ΕΝΝΕΑΜΗΝΟ 2016 - ΕΤΑΙΡΙΑ**

Σημείωση	Η ΕΤΑΙΡΙΑ 01/01-30/09/2016			Η ΕΤΑΙΡΙΑ 01/07-30/09/2016		
	Συνεχιζόμενες	Διακοπείσες	Σύνολο	Συνεχιζόμενες	Διακοπείσες	Σύνολο
<b>Πωλήσεις</b>	-	-	-	-	-	-
Κόστος Πωληθέντων	-	-	-	-	-	-
<b>Μικτό Κέρδος</b>	-	-	-	-	-	-
Έξοδα διάθεσης	-	-	-	-	-	-
Έξοδα διοίκησης	(1.565)	(312)	(1.877)	(407)	(214)	(620)
Λοιπά έσοδα / (έξοδα) εκμετάλλευσης	2.499	1.551	4.050	233	520	753
Λοιπά κέρδη / (ζημιές) καθαρά	17	-	17	(15)	-	(15)
<b>Αποτελέσματα εκμετάλλευσης</b>	<b>950</b>	<b>1.239</b>	<b>2.189</b>	<b>(188)</b>	<b>306</b>	<b>118</b>
Χρηματοοικονομικά έσοδα	72	-	72	-	-	-
Χρηματοοικονομικά (έξοδα)	(3)	-	(3)	-	-	-
<b>Χρηματοοικονομικά αποτελέσματα</b>	<b>69</b>	<b>-</b>	<b>69</b>	<b>-</b>	<b>-</b>	<b>-</b>
<b>Κέρδη/ (ζημιές) προ φόρων</b>	<b>1.020</b>	<b>1.239</b>	<b>2.258</b>	<b>(188)</b>	<b>306</b>	<b>118</b>
Φόρος εισοδήματος	(468)	-	(468)	(129)	-	(129)
<b>Κέρδη/ (ζημιές) περιόδου μετά φόρων (από συνεχιζόμενες - διακοπόμενες δραστηριότητες)</b>	<b>552</b>	<b>1.239</b>	<b>1.791</b>	<b>(317)</b>	<b>306</b>	<b>(11)</b>

Σημείωση	Η ΕΤΑΙΡΙΑ 01/01-30/09/2015			Η ΕΤΑΙΡΙΑ 01/07-30/09/2015		
	Συνεχιζόμενες	Διακοπείσες	Σύνολο	Συνεχιζόμενες	Διακοπείσες	Σύνολο
<b>Πωλήσεις</b>	-	-	-	-	-	-
Κόστος Πωληθέντων	-	-	-	-	-	-
<b>Μικτό Κέρδος</b>	-	-	-	-	-	-
Έξοδα διάθεσης	-	-	-	-	-	-
Έξοδα διοίκησης	(2.291)	(451)	(2.743)	(758)	(148)	(906)
Λοιπά έσοδα / (έξοδα) εκμετάλλευσης	1.553	1.533	3.086	245	506	751
Λοιπά κέρδη / (ζημιές) καθαρά	(57)	-	(57)	-	-	-
<b>Αποτελέσματα εκμετάλλευσης</b>	<b>(795)</b>	<b>1.081</b>	<b>286</b>	<b>(513)</b>	<b>358</b>	<b>(154)</b>
Χρηματοοικονομικά έσοδα	-	-	-	-	-	-
Χρηματοοικονομικά (έξοδα)	(1)	-	(1)	(1)	-	(1)
<b>Χρηματοοικονομικά αποτελέσματα</b>	<b>(1)</b>	<b>-</b>	<b>(1)</b>	<b>(1)</b>	<b>-</b>	<b>(1)</b>
<b>Κέρδη/ (ζημιές) προ φόρων</b>	<b>(796)</b>	<b>1.081</b>	<b>285</b>	<b>(514)</b>	<b>358</b>	<b>(154)</b>
Φόρος εισοδήματος	(317)	-	(317)	(234)	-	(234)
<b>Κέρδη/ (ζημιές) περιόδου μετά φόρων (από συνεχιζόμενες - διακοπόμενες δραστηριότητες)</b>	<b>(1.113)</b>	<b>1.081</b>	<b>(31)</b>	<b>(747)</b>	<b>358</b>	<b>(388)</b>

Οι σημειώσεις στις σελίδες 10 έως 43 αποτελούν αναπόσπαστο μέρος της συνοπτικής ενδιάμεσης οικονομικής πληροφόρησης.

(Τα ποσά παρουσιάζονται σε χιλιάδες Ευρώ εκτός εάν  
 δηλώνεται διαφορετικά)

**ΚΑΤΑΣΤΑΣΗ ΣΥΝΟΛΙΚΟΥ ΕΙΣΟΔΗΜΑΤΟΣ**

	Ο ΟΜΙΛΟΣ		Η ΕΤΑΙΡΙΑ	
	1/1/2016 έως 30/9/2016	1/1/2015 έως 30/9/2015	1/1/2016 έως 30/9/2016	1/1/2015 έως 30/9/2015
<b>Καθαρά κέρδη / (ζημιές) περιόδου</b>	<b>9.295</b>	<b>1.053</b>	<b>1.791</b>	<b>(31)</b>
<b>Λοιπά Συνολικά έσοδα / (ζημιές) μετά από φόρους</b>				
Κέρδη / (ζημιές) από αποτίμηση Παραγώγων χρηματοοικονομικών προϊόντων	(213)	117	-	-
<i>Κέρδη / (ζημιές) που ενδεχόμενα θα επηρεάσουν την Κατάσταση Αποτελεσμάτων χρήσης στο μέλλον</i>	(213)	117	-	-
<b>Συγκεντρωτικά συνολικά έσοδα / (ζημιές) περιόδου μετά από φόρους</b>	<b>9.082</b>	<b>1.170</b>	<b>1.791</b>	<b>(31)</b>
Τα οποία αναλογούν σε :				
Μετόχους της μητρικής	7.981	413		
Μη ελέγχουσες συμμετοχές	1.102	757		

Οι σημειώσεις στις σελίδες 10 έως 43 αποτελούν αναπόσπαστο μέρος της συνοπτικής ενδιάμεσης οικονομικής πληροφόρησης.

(Τα ποσά παρουσιάζονται σε χιλιάδες Ευρώ εκτός εάν δηλώνεται διαφορετικά)

## ΚΑΤΑΣΤΑΣΗ ΜΕΤΑΒΟΛΩΝ ΙΔΙΩΝ ΚΕΦΑΛΑΙΩΝ

	Αποδιδόμενα στους μετόχους της μητρικής				Δικαιώματα Μειοψηφίας	Σύνολο Ιδίων Κεφαλαίων
	Μετοχικό κεφάλαιο	Λοιπά αποθέματα	Αδιανέμητα Κέρδη	Ίδιες μετοχές		
<b>Ο ΟΜΙΛΟΣ</b>						
<b>Υπόλοιπο 1 Ιανουαρίου 2015</b>	<b>45.394</b>	<b>6.720</b>	<b>105.410</b>	<b>(219)</b>	<b>157.302</b>	<b>167.569</b>
Καθαρά κέρδη / (ζημιές) χρήσης	-	-	(1.476)	-	(1.476)	639 (837)
Λοιπά συγκρινωτικά συνολικά έσοδα / (ζημιές) χρήσης μετά από φόρους	-	131	3	-	134	107 241
Αύξηση μετοχικού κεφαλαίου θυγατρικών στα δικαιώματα μειοψηφίας	-	-	-	-	-	1.063 1.063
Ενσωμάτωση νέων θυγατρικών και μεταβολή ποσοστών σε ήδη υπάρχουσες	-	-	(197)	-	(197)	- (197)
Ανακατανομές	-	1	(1)	-	-	- -
Αγορά Ιδίων Μετοχών	-	-	-	(6)	(6)	- (6)
<b>Υπόλοιπο 31 Δεκεμβρίου 2015</b>	<b>45.394</b>	<b>6.852</b>	<b>103.739</b>	<b>(225)</b>	<b>155.760</b>	<b>167.835</b>
<b>Υπόλοιπο 1 Ιανουαρίου 2016</b>	<b>45.394</b>	<b>6.852</b>	<b>103.739</b>	<b>(225)</b>	<b>155.760</b>	<b>167.835</b>
Καθαρά κέρδη / (ζημιές) περιόδου	-	-	8.098	-	8.098	1.197 9.295
Λοιπά συγκρινωτικά συνολικά έσοδα / (ζημιές) περιόδου μετά από φόρους	-	(117)	-	-	(117)	(96) (213)
Μείωση μετοχικού κεφαλαίου	(2.392)	-	-	-	(2.392)	- (2.392)
Έξοδα αύξησης μετοχικού κεφαλαίου	(313)	-	-	-	(313)	- (313)
Ενσωμάτωση νέων θυγατρικών και μεταβολή ποσοστών σε ήδη υπάρχουσες	-	-	1.711	-	1.711	(1.489) 222
Μείωση Μετοχικού Κεφαλαίου Quest Ενεργειακής στα δικαιώματα μειοψηφίας	-	-	-	-	-	(1.221) (1.221)
Ακύρωση Ιδίων Μετοχών	(150)	-	(67)	225	8	- 8
Αγορά Ιδίων Μετοχών	-	-	-	(17)	(17)	- (17)
Ανακατανομές	1.200	-	(1.200)	-	-	- -
<b>Υπόλοιπο 30 Σεπτεμβρίου 2016</b>	<b>43.738</b>	<b>6.734</b>	<b>112.281</b>	<b>(17)</b>	<b>162.737</b>	<b>173.205</b>

	Αποδιδόμενα στους μετόχους της μητρικής				Σύνολο Ιδίων Κεφαλαίων
	Μετοχικό κεφάλαιο	Λοιπά αποθέματα	Αδιανέμητα Κέρδη	Ίδιες μετοχές	
<b>Η ΕΤΑΙΡΙΑ</b>					
<b>Υπόλοιπο 1 Ιανουαρίου 2015</b>	<b>45.394</b>	<b>11.019</b>	<b>82.042</b>	<b>(219)</b>	<b>138.236</b>
Καθαρά κέρδη / (ζημιές) χρήσης	-	-	(2.929)	-	(2.929)
Λοιπά συγκρινωτικά συνολικά έσοδα / (ζημιές) χρήσης μετά από φόρους	-	-	(4)	-	(4)
Ανακατανομές	-	-	-	-	-
Αγορά Ιδίων Μετοχών	-	-	-	(6)	(6)
<b>Υπόλοιπο 31 Δεκεμβρίου 2015</b>	<b>45.394</b>	<b>11.019</b>	<b>79.109</b>	<b>(225)</b>	<b>135.298</b>
<b>Υπόλοιπο 1 Ιανουαρίου 2016</b>	<b>45.394</b>	<b>11.019</b>	<b>79.109</b>	<b>(225)</b>	<b>135.298</b>
Καθαρά κέρδη / (ζημιές) περιόδου	-	-	1.791	-	1.791
Μείωση μετοχικού κεφαλαίου	(2.392)	-	-	-	(2.392)
Έξοδα αύξησης μετοχικού κεφαλαίου	(313)	-	-	-	(313)
Λοιπά συγκρινωτικά συνολικά έσοδα / (ζημιές) περιόδου μετά από φόρους	-	-	-	-	-
Ακύρωση Ιδίων Μετοχών	(150)	-	(67)	225	8
Αγορά Ιδίων Μετοχών	-	-	-	(17)	(17)
Ανακατανομές	1.200	-	(1.200)	-	-
<b>Υπόλοιπο 30 Σεπτεμβρίου 2016</b>	<b>43.738</b>	<b>11.019</b>	<b>79.633</b>	<b>(17)</b>	<b>134.374</b>

Οι σημειώσεις στις σελίδες 9 έως 43 αποτελούν αναπόσπαστο μέρος της συνοπτικής ενδιάμεσης οικονομικής πληροφόρησης.



(Τα ποσά παρουσιάζονται σε χιλιάδες Ευρώ εκτός εάν  
δηλώνεται διαφορετικά)

## ΚΑΤΑΣΤΑΣΗ ΤΑΜΕΙΑΚΩΝ ΡΟΩΝ

Σημείωση	Ο ΟΜΙΛΟΣ		Η ΕΤΑΙΡΙΑ	
	01/01- 30/09/2016	01/01- 30/09/2015	01/01- 30/09/2016	01/01- 30/09/2015
Κέρδη / (Ζημιές) προ φόρων	13.087	3.191	2.258	285
Προσαρμογές για:				
Αποσβέσεις ενσώματων παγίων στοιχείων	7 6.335	4.482	28	394
Αποσβέσεις επενδύσεων σε ακίνητα	10 7	8	-	-
Αποσβέσεις άυλων περιουσιακών στοιχείων	9 1.456	1.372	3	7
Απομειώσεις ενσώματων παγίων στοιχείων	7 -	1.731	-	-
Απομειώσεις άυλων περιουσιακών στοιχείων	9 -	2.000	-	-
Απομειώσεις συνδεδεμένων	(226)	-	-	-
(Κέρδη) / Ζημιές από πώληση ενσώματων παγίων στοιχείων & λοιπών επενδύσεων	(1.416)	-	(19)	-
Ζημιές / (Κέρδη) εύλογης αξίας παραγώνων	-	-	(25)	(60)
Ζημιές / (Κέρδη) εύλογης αξίας χρηματοοικονομικών στοιχείων μέσω ΚΑΧ	-	-	9	-
Ζημιές / (Κέρδη) από πώληση διαθέσιμων προς πώληση	-	-	19	-
Ζημιές / (Κέρδη) από συνδεδεμένες επιχειρήσεις	(56)	-	-	-
Έσοδα τόκων	(459)	(393)	(72)	-
Έξοδα τόκων	3.406	4.256	3	1
Έσοδα από μερίσματα	(462)	(393)	(1.785)	(793)
Ζημιές / (Κέρδη) από συνδεδεμένες και μεταβολή τρόπου ενοποίησης θυγατρικών	-	88	-	-
Αποσβέσεις επιχορηγήσεων	-	(2)	-	(2)
	<b>21.672</b>	<b>16.340</b>	<b>419</b>	<b>(168)</b>
<b>Μεταβολές Κεφαλαίου κίνησης</b>				
(Αύξηση) / μείωση αποθεμάτων	4.353	2.727	-	-
(Αύξηση) / μείωση απαιτήσεων	(2.384)	16.800	343	(400)
Αύξηση / (μείωση) υποχρεώσεων	14.109	(11.835)	(1.409)	322
(Αύξηση) / μείωση παραγώνων χρηματοοικονομικών προϊόντων	(52)	(1)	-	-
Αύξηση / (μείωση) υποχρέωσης παροχών στο προσωπικό λόγω συνταξοδότησης	380	284	(64)	5
	<b>16.407</b>	<b>7.975</b>	<b>(1.131)</b>	<b>(73)</b>
<b>Ταμειακές ροές από λειτουργικές δραστηριότητες</b>	<b>38.079</b>	<b>24.314</b>	<b>(711)</b>	<b>(240)</b>
Χρεωστικοί τόκοι και συναφή έξοδα καταβλημένα	(3.406)	(4.256)	(3)	(1)
Καταβληθέντα φόροι	(4.398)	(4.234)	(127)	1
<b>Καθαρές ταμειακές ροές από λειτουργικές δραστηριότητες</b>	<b>30.276</b>	<b>15.824</b>	<b>(841)</b>	<b>(240)</b>
<b>Ταμειακές ροές από επενδυτικές δραστηριότητες</b>				
Αγορές ενσώματων παγίων περιουσιακών στοιχείων	7 (12.123)	(10.373)	(268)	(283)
Αγορές άυλων περιουσιακών στοιχείων	9 (1.032)	(870)	(4)	(2)
Αγορές χρηματοοικονομικών στοιχείων	30 (8.241)	(3.543)	-	-
Αγορά χρηματοοικονομικών στοιχείων σε εύλογη αξία μέσω αποτελεσμάτων	-	-	(296)	-
Αγορά συγγενών εταιρειών και κοινοπραξιών	-	-	-	(152)
Πωλήσεις ενσώματων παγίων και άυλων περιουσιακών στοιχείων	-	-	22	-
Πωλήσεις χρηματοοικονομικών περιουσιακών στοιχείων διαθέσιμων προς πώληση	13 8.776	23.505	2	6.500
Πωλήσεις χρηματοοικονομικών στοιχείων σε εύλογη αξία μέσω αποτελεσμάτων	14 -	-	716	-
Πωλήσεις συγγενών	2.152	118	-	118
Μείωση μετοχικού κεφαλαίου θυγατρικών στο ποσοστό των δικαιωμάτων μειοψηφίας	(1.221)	-	-	-
Απόκτηση θυγατρικών, συνδεδεμένων, κοινοπραξιών και λοιπών επενδύσεων ή και μεταβολή σε συμμετοχή αυτών	-	(234)	1.492	(6.207)
Καθαρή ταμειακή εκροή για την εξαγορά της θυγατρικής Cardlink A.E.	-	(10.350)	-	-
Πώληση θυγατρικών, συνδεδεμένων, κοινοπραξιών και λοιπών επενδύσεων	-	-	-	-
Εισπράξεις από αύξηση μετοχικού κεφαλαίου θυγατρικών στο ποσοστό των δικαιωμάτων μειοψηφίας	-	1.061	-	-
Τόκοι εισπραχθέντες	459	393	72	-
Μερίσματα εισπραχθέντα	462	393	1.785	793
<b>Καθαρές ταμειακές ροές από επενδυτικές δραστηριότητες</b>	<b>(10.768)</b>	<b>99</b>	<b>3.521</b>	<b>768</b>
<b>Ταμειακές ροές από χρηματοδοτικές δραστηριότητες</b>				
Εισπράξεις από εκδοθέντα / αναληφθέντα δάνεια	16 8.716	6.127	-	-
Εξοφλήσεις δανείων	16 (35.593)	(8.668)	-	-
Αγορά ιδίων μετοχών	(17)	(1)	(17)	(1)
Ακύρωση ιδίων μετοχών	8	-	8	-
Έξοδα αύξησης μετοχικού κεφαλαίου	(313)	-	(313)	-
Επιστροφή Μετοχικού κεφαλαίου	(2.392)	-	(2.392)	-
<b>Καθαρές ταμειακές ροές από χρηματοδοτικές δραστηριότητες</b>	<b>(29.592)</b>	<b>(2.541)</b>	<b>(2.714)</b>	<b>(1)</b>
<b>Καθαρή (μείωση) / αύξηση στα ταμειακά διαθέσιμα και ισοδύναμα</b>	<b>(10.084)</b>	<b>13.382</b>	<b>(34)</b>	<b>528</b>
Ταμειακά διαθέσιμα και ισοδύναμα στην αρχή της περιόδου	53.311	27.549	2.313	881
<b>Ταμειακά διαθέσιμα και ισοδύναμα στο τέλος της περιόδου</b>	<b>43.226</b>	<b>40.931</b>	<b>2.278</b>	<b>1.408</b>

Οι σημειώσεις στις σελίδες 10 έως 43 αποτελούν αναπόσπαστο μέρος της συνοπτικής ενδιάμεσης οικονομικής πληροφόρησης.

*(Τα ποσά παρουσιάζονται σε χιλιάδες Ευρώ εκτός εάν  
δηλώνεται διαφορετικά)*

Λόγω του χαρακτηρισμού των δραστηριοτήτων που σχετίζονται με τα ακίνητα που πρόκειται να εισφερθούν σε νέα θυγατρική ως διακοπείσες, παρατίθενται οι ταμειακές ροές από διακοπείσες δραστηριότητες ανά κατηγορία για την κλειόμενη και την αντίστοιχη περίοδο της προηγούμενης χρήσης:

**Εννιάμηνο 2016**

Ταμειακές ροές από Λειτουργικές δραστηριότητες: ευρώ 1.239 χιλ.

Ταμειακές ροές από Επενδυτικές δραστηριότητες: ευρώ (238) χιλ.

Ταμειακές ροές από Χρηματοδοτικές δραστηριότητες: ευρώ 0 χιλ.

Συνολικές Ταμειακές ροές από διακοπείσες δραστηριότητες : ευρώ 1.001 χιλ.

**Εννιάμηνο 2015**

Ταμειακές ροές από Λειτουργικές δραστηριότητες: ευρώ 1.280 χιλ.

Ταμειακές ροές από Επενδυτικές δραστηριότητες: ευρώ (230) χιλ.

Ταμειακές ροές από Χρηματοδοτικές δραστηριότητες: ευρώ 0 χιλ.

Συνολικές Ταμειακές ροές από διακοπείσες δραστηριότητες : ευρώ 1.050 χιλ.

Οι σημειώσεις στις σελίδες 10 έως 43 αποτελούν αναπόσπαστο μέρος αυτών των οικονομικών καταστάσεων

## Σημειώσεις επί της ενδιάμεσης συνοπτικής οικονομικής πληροφόρησης

### 1. Γενικές πληροφορίες

Η ενδιάμεση συνοπτική οικονομική πληροφόρηση περιλαμβάνει την ενδιάμεση εταιρική οικονομική πληροφόρηση της Quest Συμμετοχών Α.Ε. (η «Εταιρεία») και την ενδιάμεση ενοποιημένη οικονομική πληροφόρηση της Εταιρείας και των θυγατρικών της (ο «Όμιλος») με ημερομηνία 30 Σεπτεμβρίου 2016, σύμφωνα με τα Διεθνή Πρότυπα Χρηματοοικονομικής Αναφοράς («ΔΠΧΑ»). Τα ονόματα των θυγατρικών και συνδεδεμένων εταιριών παρουσιάζονται στις Σημειώσεις 11, 12 και 24.

Οι κυριότερες δραστηριότητες του Ομίλου είναι η διανομή προϊόντων πληροφορικής και επικοινωνιών, ο σχεδιασμός, υλοποίηση και υποστήριξη ολοκληρωμένων συστημάτων και λύσεων τεχνολογίας, η παροχή κάθε είδους τηλεπικοινωνιακών υπηρεσιών, η παροχή υπηρεσιών ταχυμεταφορών, η διαχείριση ηλεκτρονικών συναλλαγών καθώς και η παραγωγή ηλεκτρικής ενέργειας από ΑΠΕ.

Ο Όμιλος δραστηριοποιείται στην Ελλάδα, στη Ρουμανία, στην Κύπρο, στην Ολλανδία, στην Τουρκία και στο Βέλγιο και οι μετοχές της Εταιρείας διαπραγματεύονται στο Χρηματιστήριο Αθηνών.

Οι ενδιάμεσες συνοπτικές οικονομικές καταστάσεις εγκρίθηκαν από το Διοικητικό Συμβούλιο της Quest Συμμετοχών Α.Ε. την 29<sup>η</sup> Νοεμβρίου 2016.

Η μετοχική σύνθεση της Εταιρείας έχει ως ακολούθως :

Θεόδωρος Φέσσας	51,07%
Ευτυχία Κουτσουρέλη	25,15%
Επενδυτικό κοινό	23,78%
<b>Σύνολο</b>	<b>100%</b>

Η Εταιρεία εδρεύει στην Ελλάδα, Νομό Αττικής, στο Δήμο Καλλιθέας, στην οδό Αργυρουπόλεως 2Α και έχει αριθμό μητρώου Γ.Ε.ΜΗ 121763701000 (πρώην ΑΡ.Μ.Α.Ε. 5419/06/Β/86/02).

Το Διοικητικό Συμβούλιο της Εταιρείας είναι :

1. Θεόδωρος Φέσσας, του Δημητρίου, Πρόεδρος Δ.Σ.
2. Ευτυχία Κουτσουρέλη, του Σοφοκλέους, Αντιπρόεδρος, Εκτελεστικό Μέλος
3. Παντελής Τζωρτζάκης του Μιχαήλ, Αντιπρόεδρος Δ.Σ., Ανεξάρτητο Μη Εκτελεστικό Μέλος
4. Απόστολος Γεωργαντζής, Διευθύνων Σύμβουλος, Εκτελεστικό Μέλος
5. Μάρκος Μπιτσάκος, του Γρηγορίου, Εκτελεστικό Μέλος
6. Νικόλαος - Σωκράτης Λαμπρούκος του Δημητρίου, Εκτελεστικό Μέλος
7. Απόστολος Παπαδόπουλος, του Κωνσταντίνου, Ανεξάρτητο Μη Εκτελεστικό Μέλος
8. Απόστολος Ταμβακάκης, του Σταύρου, Ανεξάρτητο Μη Εκτελεστικό Μέλος
9. Φαίδων Ταμβακάκης του Δημητρίου, Ανεξάρτητο Μη Εκτελεστικό Μέλος

Η ελεγκτική εταιρεία είναι :

ΠραισγουωτερχουςΚούπερς Ανώνυμη Ελεγκτική Εταιρεία  
Λεωφόρος Κηφισίας 268  
15232 Χαλάνδρι  
Ελλάδα

Η ηλεκτρονική διεύθυνση της Εταιρείας είναι [www.quest.gr](http://www.quest.gr).

(Τα ποσά παρουσιάζονται σε χιλιάδες Ευρώ εκτός εάν  
δηλώνεται διαφορετικά)

## 2. Δομή του Ομίλου και δραστηριότητες

Η δομή του Ομίλου την 30 Σεπτεμβρίου 2016 έχει ως εξής :

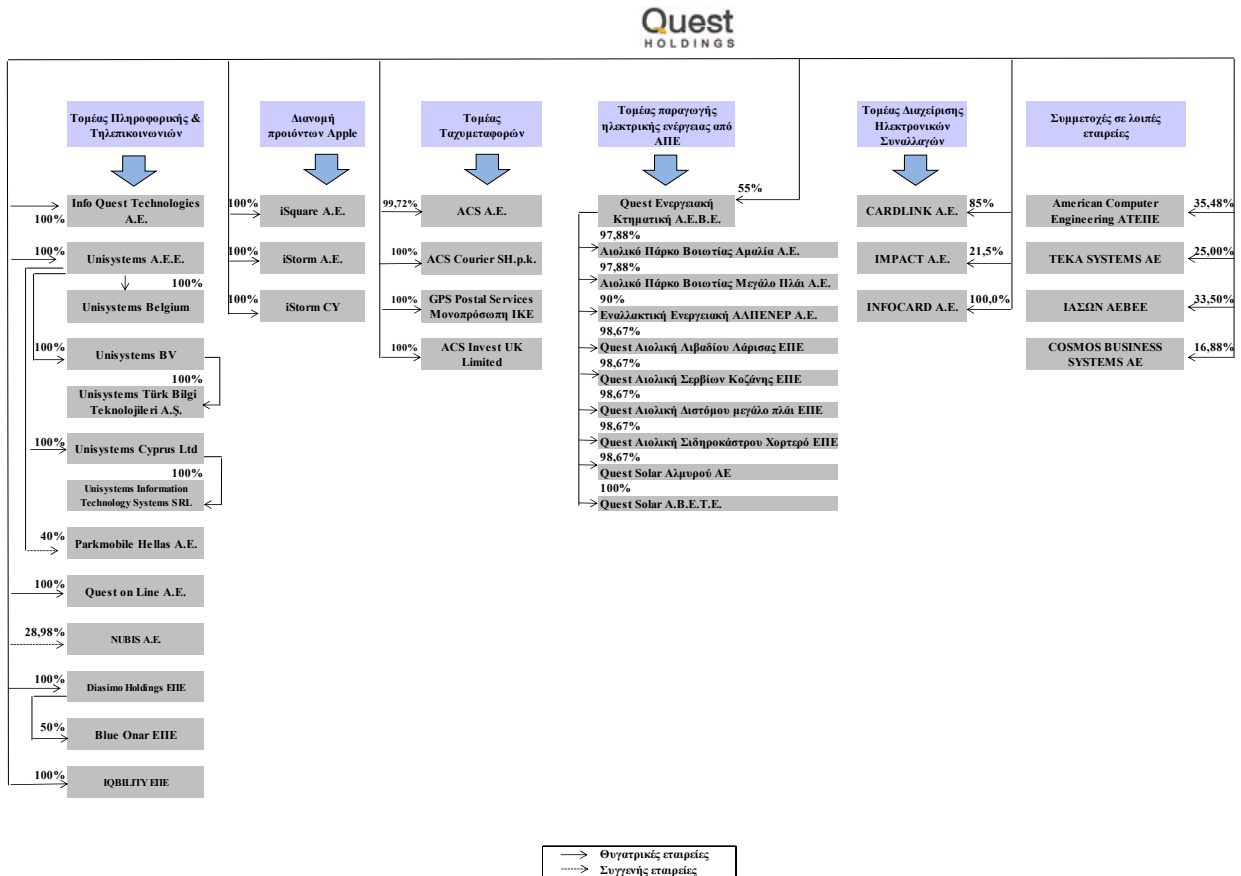

## 3. Αρχές σύνταξης της συνοπτικής ενδιάμεσης οικονομικής πληροφόρησης

### 1) Βάση σύνταξης της οικονομικής πληροφόρησης

Η συνοπτική ενδιάμεση οικονομική πληροφόρηση της Quest Συμμετοχών Α.Ε. με ημερομηνία 30 Σεπτεμβρίου 2016 καλύπτει τους εννέα μήνες από 1 Ιανουαρίου έως την 30 Σεπτεμβρίου 2016 και έχει συνταχθεί σύμφωνα με το Διεθνές Λογιστικό Πρότυπο («ΔΛΠ») 34 «Ενδιάμεσες οικονομικές καταστάσεις».

Οι λογιστικές αρχές που χρησιμοποιήθηκαν για την προετοιμασία και την παρουσίαση της συνοπτικής ενδιάμεσης οικονομικής πληροφόρησης είναι συνεπείς με τις λογιστικές αρχές που χρησιμοποιήθηκαν για τη σύνταξη των ετήσιων οικονομικών καταστάσεων της Εταιρίας και του Ομίλου για την χρήση που έληξε στις 31 Δεκεμβρίου 2015.

*(Τα ποσά παρουσιάζονται σε χιλιάδες Ευρώ εκτός εάν  
δηλώνεται διαφορετικά)*

Η συνοπτική ενδιάμεση οικονομική πληροφόρηση πρέπει να αναγνωστεί σε συνδυασμό με τις ετήσιες οικονομικές καταστάσεις της 31 Δεκεμβρίου 2015 που είναι διαθέσιμες στην ιστοσελίδα του Ομίλου [www.quest.gr](http://www.quest.gr).

Η συνοπτική ενδιάμεση οικονομική πληροφόρηση έχει συνταχθεί με βάση την αρχή του ιστορικού κόστους όπως έχει τροποποιηθεί με την εκτίμηση σε δίκαιη αξία των επενδύσεων διαθέσιμων προς πώληση και των χρηματοοικονομικών στοιχείων ενεργητικού και παθητικού σε εύλογη αξία μέσω αποτελεσμάτων.

Η σύνταξη των οικονομικών καταστάσεων σύμφωνα με τα ΔΠΧΑ απαιτεί τη χρήση ορισμένων σημαντικών λογιστικών εκτιμήσεων και την άσκηση κρίσης από τη Διοίκηση στη διαδικασία εφαρμογής των λογιστικών αρχών. Επίσης απαιτείται η χρήση υπολογισμών και υποθέσεων που επηρεάζουν τα αναφερθέντα ποσά των περιουσιακών στοιχείων και υποχρεώσεων, τη γνωστοποίηση ενδεχόμενων απαιτήσεων και υποχρεώσεων κατά την ημερομηνία των οικονομικών καταστάσεων και τα αναφερθέντα ποσά εισοδημάτων και εξόδων κατά τη διάρκεια της εξεταζόμενης περιόδου. Παρά το γεγονός ότι αυτοί οι υπολογισμοί βασίζονται στην καλύτερη δυνατή γνώση της Διοίκησης σε σχέση με τις τρέχουσες συνθήκες και ενέργειες, τα πραγματικά αποτελέσματα μπορεί τελικά να διαφέρουν από αυτούς τους υπολογισμούς.

Διαφορές που παρουσιάζονται μεταξύ των ποσών στην οικονομική πληροφόρηση και των αντίστοιχων ποσών στις σημειώσεις οφείλονται σε στρογγυλοποιήσεις.

Ο Όμιλος και η Εταιρεία εκπληρώνουν τις καθημερινές τους ανάγκες για κεφάλαιο κίνησης μέσω των χρηματικών πόρων που έχουν στη διάθεσή τους, περιλαμβανομένων και των τραπεζικών χορηγήσεων.

Οι τρέχουσες οικονομικές συνθήκες συνεχίζουν να δημιουργούν αβεβαιότητα όσον αφορά (α) στο επίπεδο ζήτησης για τα προϊόντα του Ομίλου και της Εταιρείας και (β) στη διαθεσιμότητα τραπεζικής χρηματοδότησης για το προβλεπτό μέλλον.

Οι προβλέψεις του Ομίλου και της Εταιρείας λαμβάνοντας εύλογα υπόψη τις πιθανές μεταβολές στην εμπορική τους απόδοση, δημιουργούν την εύλογη προσδοκία στη Διοίκηση ότι ο Όμιλος και η Εταιρεία διαθέτουν επαρκείς πόρους για να συνεχίσουν την επιχειρηματική τους δραστηριότητα στο εγγύς μέλλον.

Ως εκ τούτου ο Όμιλος και η Εταιρεία συνεχίζουν να υιοθετούν την «αρχή της επιχειρηματικής συνέχειας των δραστηριοτήτων τους» κατά την κατάρτιση της ενδιάμεσης συνοπτικής χρηματοοικονομικής πληροφόρησης για την περίοδο 1 Ιανουαρίου μέχρι 30 Σεπτεμβρίου 2016.

## **II) Μακροοικονομικές συνθήκες στην Ελλάδα - Έλεγχος κεφαλαίων**

Οι εξελίξεις σε εθνικό και διεθνές επίπεδο σχετικά με την ολοκλήρωση της αξιολόγησης του Ελληνικού προγράμματος, καθιστούν το μακροοικονομικό και χρηματοοικονομικό περιβάλλον στη χώρα ευμετάβλητο. Η επιστροφή στην οικονομική σταθερότητα εξαρτάται σε μεγάλο βαθμό από τις ενέργειες και τις αποφάσεις θεσμικών οργάνων στη χώρα αλλά και στο εξωτερικό. Λαμβάνοντας υπόψη τη φύση των δραστηριοτήτων και τη χρηματοοικονομική κατάσταση της Εταιρείας και του Ομίλου, τυχόν αρνητικές εξελίξεις δεν αναμένεται να επηρεάσουν σημαντικά την ομαλή λειτουργία της, εφόσον αυτές ισχύσουν για βραχύ διάστημα. Παρ' όλα αυτά η Διοίκηση εκτιμά διαρκώς την κατάσταση και τις πιθανές επιπτώσεις της, προκειμένου να διασφαλίσει ότι λαμβάνονται έγκαιρα όλα τα αναγκαία και δυνατά μέτρα και ενέργειες για την ελαχιστοποίηση τυχόν επιπτώσεων στις δραστηριότητες της Εταιρείας και του Ομίλου.

Πιο συγκεκριμένα ο Όμιλος εξέτασε και έχει επαρκή ικανότητα σχετικά με :

Την ικανότητα του να αποπληρώσει ή να αναχρηματοδοτήσει τον υφιστάμενο δανεισμό του καθώς αφενός υπάρχουν επαρκή ταιμιακά διαθέσιμα αφετέρου δεν είναι εκτεθειμένος σε σημαντικό βραχυπρόθεσμο δανεισμό.

Την ανακτησιμότητα των εμπορικών απαιτήσεων δεδομένου της αυστηρής πιστοδοτικής πολιτικής που εφαρμόζει και της ανά περίπτωση ασφάλεια πιστώσεων.

Την διασφάλιση του ύψους των πωλήσεων λόγω της διασποράς των δραστηριοτήτων του

Την ανακτησιμότητα της αξίας των ενσωμάτων και άυλων περιουσιακών στοιχείων καθώς ο Όμιλος προσαρμόζει ετησίως τις εν λόγω αξίες με βάση την εύλογη αξία τους.

*(Τα ποσά παρουσιάζονται σε χιλιάδες Ευρώ εκτός εάν  
δηλώνεται διαφορετικά)*

**III) Νέα πρότυπα, τροποποιήσεις προτύπων και διερμηνείες:** Συγκεκριμένα νέα πρότυπα, τροποποιήσεις προτύπων και διερμηνείες έχουν εκδοθεί, τα οποία είναι υποχρεωτικά για λογιστικές περιόδους που ξεκινούν κατά τη διάρκεια της παρούσας χρήσης ή μεταγενέστερα. Η εκτίμηση του Ομίλου σχετικά με την επίδραση από την εφαρμογή αυτών των νέων προτύπων, τροποποιήσεων και διερμηνειών παρατίθεται παρακάτω.

#### **Πρότυπα και Διερμηνείες υποχρεωτικά για την τρέχουσα οικονομική χρήση**

##### **ΔΛΠ 19 Αναθεωρημένο (Τροποποίηση) «Παροχές σε Εργαζομένους»**

Η περιορισμένου σκοπού τροποποίηση εφαρμόζεται σε εισφορές των εργαζομένων ή τρίτων μερών στα προγράμματα καθορισμένων παροχών και απλοποιεί την λογιστικοποίηση των εισφορών όταν είναι ανεξάρτητες του αριθμού των ετών που παρέχεται η εργασία, για παράδειγμα, εισφορές εργαζομένων που υπολογίζονται βάση ενός σταθερού ποσοστού του μισθού.

##### **ΔΠΧΑ 11 (Τροποποίηση) «Από κοινού Συμφωνίες»**

Αυτή η τροποποίηση απαιτεί από έναν επενδυτή να εφαρμόσει την μέθοδο της εξαγοράς όταν αποκτά συμμετοχή σε μία από κοινού δραστηριότητα η οποία αποτελεί μία 'επιχείρηση'.

##### **ΔΛΠ 16 και ΔΛΠ 38 (Τροποποιήσεις) «Διευκρίνιση των Επιτρεπών Μεθόδων Απόσβεσης»**

Αυτή η τροποποίηση διευκρινίζει ότι η χρήση μεθόδων βασισμένων στα έσοδα δεν είναι κατάλληλες για τον υπολογισμό των αποσβέσεων ενός περιουσιακού στοιχείου και επίσης διευκρινίζει πως τα έσοδα δεν θεωρούνται κατάλληλη βάση επιμέτρησης της ανάλωσης των οικονομικών οφελών που ενσωματώνονται σε ένα άυλο περιουσιακό στοιχείο.

##### **ΔΛΠ 16 και ΔΛΠ 41 (Τροποποιήσεις) «Γεωργία: Διαρκείς φυτείες»**

Αυτές οι τροποποιήσεις αλλάζουν τη χρηματοοικονομική αναφορά των διαρκών φυτειών, όπως τα αμπέλια και τα δέντρα που παράγουν φρούτα. Οι διαρκείς φυτείες πρέπει να λογιστικοποιούνται με τον ίδιο τρόπο όπως τα ιδιοκατασκευασμένα ενσώματα πάγια. Συνεπώς, οι τροποποιήσεις συμπεριλαμβάνουν τις διαρκείς φυτείες στο πεδίο εφαρμογής του ΔΛΠ 16, αντί του ΔΛΠ 41. Η παραγωγή που αναπτύσσεται στις διαρκείς φυτείες παραμένει στο πεδίο εφαρμογής του ΔΛΠ 41.

##### **ΔΛΠ 27 (Τροποποίηση) «Ατομικές οικονομικές καταστάσεις»**

Αυτή η τροποποίηση επιτρέπει στις οικονομικές οντότητες να χρησιμοποιούν την μέθοδο της καθαρής θέσης προκειμένου να λογιστικοποιήσουν τις επενδύσεις σε θυγατρικές, κοινοπραξίες και συγγενείς στις ατομικές τους οικονομικές καταστάσεις και επίσης ξεκαθαρίζει τον ορισμό των ατομικών οικονομικών καταστάσεων.

##### **ΔΛΠ 1 (Τροποποιήσεις) "Γνωστοποιήσεις"**

Οι τροποποιήσεις διευκρινίζουν τις οδηγίες του ΔΛΠ 1 σχετικά με τις έννοιες της σημαντικότητας και της συγκέντρωσης, την παρουσίαση των μερικών αθροισμάτων, την δομή των οικονομικών καταστάσεων και τις γνωστοποιήσεις των λογιστικών πολιτικών.

##### **ΔΠΧΑ 10, ΔΠΧΑ 12 και ΔΛΠ 28 (Τροποποιήσεις) "Εταιρείες επενδύσεων: Εφαρμογή της απαλλαγής από την υποχρέωση ενοποίησης"**

Οι τροποποιήσεις διευκρινίζουν την εφαρμογή της απαλλαγής των εταιρειών επενδύσεων και των θυγατρικών τους από την υποχρέωση ενοποίησης.

##### **Ετήσιες Βελτιώσεις σε ΔΠΧΑ 2012**

Οι παρακάτω τροποποιήσεις περιγράφουν τις σημαντικότερες αλλαγές που υπεισέρχονται σε ορισμένα ΔΠΧΑ ως επακόλουθο των αποτελεσμάτων του κύκλου 2010-12 του ετήσιου προγράμματος βελτιώσεων του ΣΔΛΠ.

##### **ΔΠΧΑ 2 «Παροχές που εξαρτώνται από την αξία των μετοχών»**

Η τροποποίηση διευκρινίζει τον ορισμό της 'προϋπόθεσης κατοχύρωσης' και ορίζει διακριτά τον 'όρο απόδοσης' και τον 'όρο υπηρεσίας'.

##### **ΔΠΧΑ 3 «Συνενώσεις επιχειρήσεων»**

(Τα ποσά παρουσιάζονται σε χιλιάδες Ευρώ εκτός εάν  
δηλώνεται διαφορετικά)

Η τροποποίηση διευκρινίζει πως η υποχρέωση για ενδεχόμενο τίμημα το οποίο πληροί τον ορισμό του χρηματοοικονομικού στοιχείου ταξινομείται ως χρηματοοικονομική υποχρέωση ή ως στοιχείο της καθαρής θέσης βάση των ορισμών του ΔΛΠ 32 «Χρηματοοικονομικά μέσα: Παρουσίαση». Επίσης διευκρινίζει πως κάθε ενδεχόμενο τίμημα, χρηματοοικονομικό και μη χρηματοοικονομικό, που δεν είναι στοιχείο της καθαρής θέσης επιμετράται στην εύλογη αξία μέσω των αποτελεσμάτων.

#### ΔΠΧΑ 8 «Λειτουργικοί τομείς»

Η τροποποίηση απαιτεί τη γνωστοποίηση των εκτιμήσεων της διοίκησης όσον αφορά την συνάθροιση των λειτουργικών τομέων.

#### ΔΠΧΑ 13 «Επιμέτρηση εύλογης αξίας»

Η τροποποίηση διευκρινίζει ότι το πρότυπο δεν αποκλείει τη δυνατότητα της επιμέτρησης βραχυπρόθεσμων απαιτήσεων και υποχρεώσεων στα ποσά των τιμολογίων σε περιπτώσεις όπου η επίπτωση της προεξόφλησης είναι ασήμαντη.

#### ΔΛΠ 16 «Ενσώματα πάγια» και ΔΛΠ 38 «Άυλα περιουσιακά στοιχεία»

Και τα δύο πρότυπα τροποποιήθηκαν προκειμένου να διευκρινιστεί ο τρόπος με τον οποίο αντιμετωπίζονται η προ αποσβέσεων λογιστική αξία του περιουσιακού στοιχείου και οι συσσωρευμένες αποσβέσεις όταν μια οικονομική οντότητα ακολουθεί τη μέθοδο της αναπροσαρμογής.

#### ΔΛΠ 24 «Γνωστοποιήσεις συνδεδεμένων μερών»

Το πρότυπο τροποποιήθηκε προκειμένου να συμπεριλάβει ως συνδεδεμένο μέρος μία εταιρεία που παρέχει υπηρεσίες βασικού διοικητικού στελέχους στην οικονομική οντότητα ή στην μητρική εταιρεία της οικονομικής οντότητας.

### **Ετήσιες βελτιώσεις σε ΔΠΧΑ 2014**

Οι τροποποιήσεις που παρατίθενται παρακάτω περιγράφουν τις βασικές αλλαγές σε τέσσερα ΔΠΧΑ.

#### ΔΠΧΑ 5 «Μη κυκλοφορούντα περιουσιακά στοιχεία διακρατούμενα προς πώληση και διακοπείσες δραστηριότητες»

Η τροποποίηση διευκρινίζει πως όταν ένα περιουσιακό στοιχείο (ή ομάδα στοιχείων) αναταξινομείται από «διακρατούμενο προς πώληση» σε «διακρατούμενο προς διανομή», ή το αντίθετο, αυτό δεν αποτελεί αλλαγή στο σχέδιο για πώληση ή διανομή και δεν πρέπει να λογιστικοποιείται σαν αλλαγή.

#### ΔΠΧΑ 7 «Χρηματοοικονομικά μέσα: Γνωστοποιήσεις»

Η τροποποίηση προσθέτει συγκεκριμένες οδηγίες προκειμένου να βοηθήσει τη διοίκηση να προσδιορίσει εάν οι όροι μίας συμφωνίας για εξυπηρέτηση ενός χρηματοοικονομικού περιουσιακού στοιχείου το οποίο έχει μεταβιβαστεί συνιστούν συνεχιζόμενη ανάμειξη και διευκρινίζει πως οι επιπρόσθετες γνωστοποιήσεις που απαιτούνται βάσει της τροποποίησης του ΔΠΧΑ 7 «Γνωστοποιήσεις – Συμφηφισμός χρηματοοικονομικών περιουσιακών στοιχείων και υποχρεώσεων» δεν απαιτούνται για όλες τις ενδιάμεσες περιόδους, εκτός εάν απαιτείται από το ΔΛΠ 34.

#### ΔΛΠ 19 «Παροχές σε εργαζομένους»

Η τροποποίηση διευκρινίζει πως, όταν προσδιορίζεται το επιτόκιο προεξόφλησης για τις υποχρεώσεις παροχών προσωπικού μετά την έξοδο από την υπηρεσία, το σημαντικό είναι το νόμισμα στο οποίο παρουσιάζονται οι υποχρεώσεις και όχι η χώρα στην οποία αυτές προκύπτουν.

#### ΔΛΠ 34 «Ενδιάμεση χρηματοοικονομική αναφορά»

Η τροποποίηση διευκρινίζει την έννοια του «πληροφόρηση που γνωστοποιείται οπουδήποτε αλλού στην ενδιάμεση χρηματοοικονομική αναφορά» που αναφέρεται στο πρότυπο.

*(Τα ποσά παρουσιάζονται σε χιλιάδες Ευρώ εκτός εάν  
δηλώνεται διαφορετικά)*

**Πρότυπα και Διερμηνείες υποχρεωτικά για μεταγενέστερες περιόδους**

**ΔΠΧΑ 9 «Χρηματοοικονομικά μέσα» και μεταγενέστερες τροποποιήσεις στο ΔΠΧΑ 9 και ΔΠΧΑ 7 (εφαρμόζεται στις ετήσιες λογιστικές περιόδους που ξεκινούν την ή μετά την 1 Ιανουαρίου 2018)**

Το ΔΠΧΑ 9 αντικαθιστά τις πρόνοιες του ΔΛΠ 39 που αφορούν στην ταξινόμηση και επιμέτρηση των χρηματοοικονομικών περιουσιακών στοιχείων και χρηματοοικονομικών υποχρεώσεων και συμπεριλαμβάνει επίσης ένα μοντέλο αναμενόμενων πιστωτικών ζημιών το οποίο αντικαθιστά το μοντέλο των πραγματοποιημένων πιστωτικών ζημιών που εφαρμόζεται σήμερα. Το ΔΠΧΑ 9 καθιερώνει μία προσέγγιση της λογιστικής αντιστάθμισης βασισμένη σε αρχές και αντιμετωπίζει ασυνέπειες και αδυναμίες στο τρέχον μοντέλο του ΔΛΠ 39. Ο Όμιλος βρίσκεται στη διαδικασία εκτίμησης της επίδρασης του ΔΠΧΑ 9 στις οικονομικές του καταστάσεις. Το ΔΠΧΑ 9 δεν μπορεί να εφαρμοστεί νωρίτερα από τον Όμιλο διότι δεν έχει υιοθετηθεί από την Ευρωπαϊκή Ένωση.

**ΔΠΧΑ 15 «Έσοδα από Συμβόλαια με Πελάτες» (εφαρμόζεται στις ετήσιες λογιστικές περιόδους που ξεκινούν την ή μετά την 1 Ιανουαρίου 2018)**

Το ΔΠΧΑ 15 εκδόθηκε τον Μάιο του 2014. Σκοπός του προτύπου είναι να παρέχει ένα ενιαίο, κατανοητό μοντέλο αναγνώρισης των εσόδων από όλα τα συμβόλαια με πελάτες ώστε να βελτιώσει τη συγκρισιμότητα μεταξύ εταιρειών του ίδιου κλάδου, διαφορετικών κλάδων και διαφορετικών κεφαλαιαγορών. Περιλαμβάνει τις αρχές που πρέπει να εφαρμόσει μία οικονομική οντότητα για να προσδιορίσει την επιμέτρηση των εσόδων και τη χρονική στιγμή της αναγνώρισής τους. Η βασική αρχή είναι ότι μία οικονομική οντότητα θα αναγνωρίσει τα έσοδα με τρόπο που να απεικονίζει τη μεταβίβαση των αγαθών ή υπηρεσιών στους πελάτες στο ποσό το οποίο αναμένει να δικαιούται σε αντάλλαγμα για αυτά τα αγαθά ή τις υπηρεσίες. Ο Όμιλος βρίσκεται στη διαδικασία εκτίμησης της επίδρασης του ΔΠΧΑ 15 στις οικονομικές του καταστάσεις. Το πρότυπο δεν έχει υιοθετηθεί ακόμη από την Ευρωπαϊκή Ένωση.

**ΔΠΧΑ 16 «Μισθώσεις» (εφαρμόζεται στις ετήσιες λογιστικές περιόδους που ξεκινούν την ή μετά την 1 Ιανουαρίου 2019)**

Το ΔΠΧΑ 16 εκδόθηκε τον Ιανουάριο του 2016 και αντικαθιστά το ΔΛΠ 17. Σκοπός του προτύπου είναι να εξασφαλίσει ότι οι μισθωτές και οι εκμισθωτές παρέχουν χρήσιμη πληροφόρηση που παρουσιάζει εύλογα την ουσία των συναλλαγών που αφορούν μισθώσεις. Το ΔΠΧΑ 16 εισάγει ένα ενιαίο μοντέλο για το λογιστικό χειρισμό από την πλευρά του μισθωτή, το οποίο απαιτεί ο μισθωτής να αναγνωρίζει περιουσιακά στοιχεία και υποχρεώσεις για όλες τις συμβάσεις μισθώσεων με διάρκεια άνω των 12 μηνών, εκτός εάν το υποκείμενο περιουσιακό στοιχείο είναι μη σημαντικής αξίας. Σχετικά με το λογιστικό χειρισμό από την πλευρά του εκμισθωτή, το ΔΠΧΑ 16 ενσωματώνει ουσιαστικά τις απαιτήσεις του ΔΛΠ 17. Επομένως, ο εκμισθωτής συνεχίζει να κατηγοριοποιεί τις συμβάσεις μισθώσεων σε λειτουργικές και χρηματοδοτικές μισθώσεις, και να ακολουθεί διαφορετικό λογιστικό χειρισμό για κάθε τύπο σύμβασης. Ο Όμιλος βρίσκεται στη διαδικασία εκτίμησης της επίδρασης του ΔΠΧΑ 16 στις οικονομικές του καταστάσεις. Το πρότυπο δεν έχει υιοθετηθεί ακόμη από την Ευρωπαϊκή Ένωση.

**ΔΛΠ 12 (Τροποποιήσεις) “Αναγνώριση αναβαλλόμενων φορολογικών απαιτήσεων σε μη πραγματοποιηθείσες ζημιές” (εφαρμόζεται στις ετήσιες λογιστικές περιόδους που ξεκινούν την ή μετά την 1η Ιανουαρίου 2017)**

Οι τροποποιήσεις διευκρινίζουν τον λογιστικό χειρισμό σχετικά με την αναγνώριση αναβαλλόμενων φορολογικών απαιτήσεων σε μη πραγματοποιηθείσες ζημιές που έχουν προκύψει από δάνεια που επιμετρώνται στην εύλογη αξία. Οι τροποποιήσεις δεν έχουν υιοθετηθεί ακόμη από την Ευρωπαϊκή Ένωση.

**ΔΛΠ 7 (Τροποποιήσεις) “Γνωστοποιήσεις” (εφαρμόζεται στις ετήσιες λογιστικές περιόδους που ξεκινούν την ή μετά την 1η Ιανουαρίου 2017)**

Οι τροποποιήσεις εισάγουν υποχρεωτικές γνωστοποιήσεις που παρέχουν τη δυνατότητα στους χρήστες των οικονομικών καταστάσεων να αξιολογήσουν τις μεταβολές των υποχρεώσεων που προέρχονται από χρηματοδοτικές δραστηριότητες. Οι τροποποιήσεις δεν έχουν υιοθετηθεί ακόμη από την Ευρωπαϊκή Ένωση.

**ΔΠΧΑ 2 (Τροποποιήσεις) “Ταξινόμηση και επιμέτρηση συναλλαγών που αφορούν παροχές που εξαρτώνται από την αξία των μετοχών” (εφαρμόζεται στις ετήσιες λογιστικές περιόδους που ξεκινούν την ή μετά την 1η Ιανουαρίου 2018)**

Η τροποποίηση παρέχει διευκρινίσεις σχετικά με την βάση επιμέτρησης όσον αφορά παροχές που εξαρτώνται από την αξία των μετοχών και διακανονίζονται σε μετρητά και τον λογιστικό χειρισμό σχετικά με τροποποιήσεις σε όρους που μεταβάλλουν μία παροχή που διακανονίζεται σε μετρητά σε παροχή που διακανονίζεται σε συμμετοχικούς τίτλους. Επιπλέον εισάγουν μία εξαίρεση όσον αφορά τις αρχές του ΔΠΧΑ 2 με βάση την οποία μία παροχή θα πρέπει να αντιμετωπίζεται σαν να επρόκειτο να διακανονιστεί εξ ολοκλήρου σε συμμετοχικούς τίτλους, στις περιπτώσεις όπου ο εργοδότης υποχρεούται να παρακρατά ένα ποσό προς κάλυψη των φορολογικών υποχρεώσεων των εργαζομένων που προκύπτουν από παροχές που εξαρτώνται από την αξία των μετοχών και να το αποδίδει στις φορολογικές αρχές. Οι τροποποιήσεις δεν έχουν υιοθετηθεί ακόμη από την Ευρωπαϊκή Ένωση.



(Τα ποσά παρουσιάζονται σε χιλιάδες Ευρώ εκτός εάν  
δηλώνεται διαφορετικά)

**ΔΠΧΑ 4 (Τροποποιήσεις) “Εφαρμογή του ΔΠΧΑ 9 Χρηματοοικονομικά μέσα στο ΔΠΧΑ 4 Ασφαλιστήρια συμβόλαια”**  
(εφαρμόζεται στις ετήσιες λογιστικές περιόδους που ξεκινούν την ή μετά την 1η Ιανουαρίου 2018)

Οι τροποποιήσεις εισάγουν δύο προσεγγίσεις. Το τροποποιημένο πρότυπο θα α) παρέχει την επιλογή σε όλες τις οντότητες που εκδίδουν ασφαλιστήρια συμβόλαια να αναγνωρίζουν στα λοιπά συνολικά εισοδήματα και όχι στην κατάσταση αποτελεσμάτων τις τυχόν αποκλίσεις που θα προκύψουν λόγω της εφαρμογής του ΔΠΧΑ 9 πριν την έκδοση του νέου προτύπου για τα ασφαλιστήρια συμβόλαια, και β) παρέχει στις οντότητες, οι δραστηριότητες των οποίων αφορούν κυρίως τον κλάδο των ασφαλίσεων, την επιλογή για προσωρινή απαλλαγή από την εφαρμογή του ΔΠΧΑ 9 έως το 2021. Οι οντότητες οι οποίες θα αναβάλουν την εφαρμογή του ΔΠΧΑ 9, θα συνεχίσουν να εφαρμόζουν το υπάρχον πρότυπο ΔΛΠ 39 για τα χρηματοοικονομικά μέσα. Οι τροποποιήσεις δεν έχουν υιοθετηθεί ακόμη από την Ευρωπαϊκή Ένωση.

#### **4. Σημαντικές λογιστικές εκτιμήσεις και κρίσεις της Διοικήσεως**

Οι εκτιμήσεις και οι κρίσεις της διοίκησης επανεξετάζονται διαρκώς και βασίζονται σε ιστορικά δεδομένα και προσδοκίες για μελλοντικά γεγονότα, που κρίνονται εύλογες σύμφωνα με τα ισχύοντα.

#### **5. Σημαντικές λογιστικές εκτιμήσεις και παραδοχές**

Η Εταιρεία και ο Όμιλος προβαίνει σε εκτιμήσεις και παραδοχές που σχετίζονται με το μέλλον. Συνεπώς οι εκτιμήσεις αυτές εξ ορισμού σπάνια θα ταυτίζονται με τα πραγματικά γεγονότα. Οι εκτιμήσεις και υποθέσεις που συνεπάγονται σημαντικό κίνδυνο επανεκτίμησης στη λογιστική αξία των στοιχείων του ενεργητικού και παθητικού στη επόμενη περίοδο αναφέρονται κατωτέρω.

Οι εκτιμήσεις και παραδοχές συνεχώς επανεκτιμώνται και βασίζονται στην εμπειρία του παρελθόντος όπως προσαρμόζεται σύμφωνα με τις τρέχουσες συνθήκες αγοράς και άλλους παράγοντες περιλαμβανομένων προσδοκιών για μελλοντικά γεγονότα τα οποία θεωρούνται λογικά υπό τις παρούσες συνθήκες.

##### **(α) Φόρος εισοδήματος**

Η Εταιρεία υπόκειται σε φορολόγηση και απαιτείται κρίση για τον προσδιορισμό της πρόβλεψης για φόρο εισοδήματος. Υπάρχουν πολλές συναλλαγές και υπολογισμοί για τους οποίους ο τελικός προσδιορισμός του φόρου είναι αβέβαιος. Η Εταιρεία αναγνωρίζει υποχρεώσεις από αναμενόμενους φορολογικούς ελέγχους, βάσει εκτιμήσεων για το ενδεχόμενο επιβολής επιπλέον φόρων. Εάν το τελικό αποτέλεσμα του ελέγχου είναι διαφορετικό από το αρχικώς αναγνωρισθέν, η διαφορά θα επηρεάσει τον φόρο εισοδήματος και την πρόβλεψη για αναβαλλόμενη φορολογία της περιόδου.

##### **(β) Εκτίμηση απομείωσης απαιτήσεων πελατών**

Η Εταιρεία εξετάζει τα ληξιπρόθεσμα υπόλοιπα των πελατών και κατά πόσο υπερβαίνουν την πιστωτική πολιτική. Η Εταιρεία προβαίνει σε απομείωση των επισφαλών υπολοίπων και δημιουργεί αντίστοιχη πρόβλεψη βάση εκτιμήσεων. Οι εκτιμήσεις που γίνονται αφορούν τον χρονισμό και το ύψος αποπληρωμής των απαιτήσεων καθώς και τυχόν εξασφαλίσεις των απαιτήσεων που έχουν ληφθεί. Ειδικότερα και για όποιες περιπτώσεις υπάρχουν εξασφαλίσεις, η Εταιρεία προβαίνει σε δημιουργία πρόβλεψης επισφάλειας σε ποσοστό μικρότερο του 100% της απαίτησης ανάλογα την περίπτωση. Οι εκτιμήσεις εμπεριέχουν βαθμό υποκειμενικότητας και απαιτούν την κρίση της Διοίκησης.

##### **(γ) Εκτίμηση απομείωσης μη χρηματοοικονομικών περιουσιακών στοιχείων**

Η Εταιρεία εξετάζει ετησίως εάν τα μη χρηματοοικονομικά περιουσιακά της στοιχεία έχουν υποστεί οποιαδήποτε απομείωση, σύμφωνα με τη λογιστική πρακτική. Τα ανακτήσιμα ποσά των μονάδων δημιουργίας χρηματοροών έχουν καθοριστεί με βάση την αξία σε χρήση (value in use). Αυτοί οι υπολογισμοί απαιτούν τη χρήση εκτιμήσεων.

##### **(δ) Συνταξιοδοτικά προγράμματα**

Η παρούσα αξία των συνταξιοδοτικών παροχών βασίζεται σε έναν αριθμό παραγόντων που προσδιορίζονται με τη χρήση αναλογιστικών μεθόδων και παραδοχών. Μία τέτοια αναλογιστική παραδοχή είναι και το επιτόκιο προεξόφλησης που χρησιμοποιείται για τον υπολογισμό του κόστους της παροχής.

*(Τα ποσά παρουσιάζονται σε χιλιάδες Ευρώ εκτός εάν  
δηλώνεται διαφορετικά)*

Η Εταιρεία καθορίζει το κατάλληλο επιτόκιο προεξόφλησης στο τέλος κάθε χρήσης. Αυτό ορίζεται ως το επιτόκιο το οποίο θα έπρεπε να χρησιμοποιηθεί ώστε να προσδιοριστεί η παρούσα αξία των μελλοντικών ταμειακών ροών, οι οποίες αναμένεται να απαιτηθούν για την κάλυψη των υποχρεώσεων των συνταξιοδοτικών προγραμμάτων. Για τον καθορισμό του κατάλληλου επιτόκιο προεξόφλησης, η Εταιρεία χρησιμοποιεί το επιτόκιο των χαμηλού ρίσκου εταιρικών ομολογιών, τα οποία μετατρέπονται στο νόμισμα στο οποίο η υποχρέωση θα πληρωθεί, και των οποίων η ημερομηνία λήξης πλησιάζει εκείνη της σχετικής συνταξιοδοτικής υποχρέωσης.

Άλλες σημαντικές παραδοχές των υποχρεώσεων συνταξιοδοτικών παροχών βασίζονται μερικώς στις τρέχουσες συνθήκες αγοράς.

**(ε) Προβλέψεις για επίδικες υποθέσεις**

Η Εταιρεία έχει εκκρεμείς δικαστικές υποθέσεις. Η Διοίκηση αξιολογεί την έκβαση των υποθέσεων και, εάν υπάρχει πιθανότητα αρνητικής έκβασης τότε η Εταιρεία προβαίνει στο σχηματισμό των απαραίτητων προβλέψεων. Οι προβλέψεις, όπου απαιτούνται, υπολογίζονται με βάση την παρούσα αξία των εκτιμήσεων της διοίκησης για τη δαπάνη που θα χρειαστεί για την διευθέτηση των αναμενόμενων υποχρεώσεων κατά την ημερομηνία του Ισολογισμού. Η παρούσα αξία βασίζεται σε έναν αριθμό παραγόντων που απαιτεί την άσκηση κρίσης.

## **6. Πληροφόρηση κατά τομέα**

### **Επιχειρηματικοί τομείς**

Για λόγους διοικητικής πληροφόρησης ο Όμιλος είναι οργανωμένος σε πέντε βασικούς επιχειρηματικούς τομείς:

- (1) Υπηρεσίες και εξοπλισμός πληροφορικής
- (2) Υπηρεσίες και εξοπλισμός πληροφορικής – προϊόντα Apple
- (3) Ταχυδρομικές υπηρεσίες
- (4) Παραγωγή ενέργεια από ΑΠΕ
- (5) Διαχείριση ηλεκτρονικών συναλλαγών

Η διοίκηση παρακολουθεί τα οικονομικά αποτελέσματα του κάθε επιχειρηματικού τομέα ξεχωριστά. Οι ανωτέρω επιχειρηματικοί τομείς διοικούνται ανεξάρτητα μεταξύ τους. Οι λειτουργικοί τομείς παρουσιάζονται με τρόπο που συνάδει με την εσωτερική πληροφόρηση που παρέχεται στους επικεφαλής λήψης επιχειρηματικών αποφάσεων των τομέων. Οι επικεφαλής λήψης των επιχειρηματικών αποφάσεων είναι υπεύθυνοι για την κατανομή των πόρων και την αξιολόγηση της απόδοσης των επιχειρηματικών τομέων.

Στα μη κατανεμηθέντα περιλαμβάνεται κυρίως η δραστηριότητα της Εταιρείας.

Κατόπιν της εξαγοράς της εταιρείας «Cardlink A.E.» εντός του Ιανουαρίου 2015 η διοίκηση του Ομίλου αποφάσισε την κατηγοριοποίηση της τελευταίας σε νέο τομέα επιχειρηματικής δραστηριότητας με την επωνυμία «Διαχείριση ηλεκτρονικών συναλλαγών».

Τα αποτελέσματα κατά τομέα για την κλειόμενη περίοδο της 30 Σεπτεμβρίου 2016 και 30 Σεπτεμβρίου 2015 έχουν ως εξής:

(Τα ποσά παρουσιάζονται σε χιλιάδες Ευρώ εκτός εάν δηλώνεται διαφορετικά)

**9 μήνες έως 30 Σεπτεμβρίου 2016**

	Πληροφορική	Διανομή προϊόντων APPLE	Ταχυδρομικές δραστηριότητες	Παραγωγή Ενέργειας από ΑΠΕ	Διαχείριση ηλεκτρονικών συναλλαγών	Μη κατανεμηθέντα	Σύνολο
Συνολικές μεικτές πωλήσεις ανά τομέα	144.783	50.559	64.400	6.300	15.515	-	281.557
Εσωτερικές πωλήσεις μεταξύ τομέων	(6.475)	(7.773)	(838)	(105)	(54)	-	(15.245)
<b>Σύνολο Πωλήσεων</b>	<b>138.307</b>	<b>42.786</b>	<b>63.562</b>	<b>6.195</b>	<b>15.461</b>	-	<b>266.311</b>
Αποτελέσματα εκμετάλλευσης	2.259	1.344	6.373	4.728	411	863	15.978
Χρηματοοικονομικά (έξοδα) / έσοδα	(431)	(298)	(90)	(754)	(1.442)	69	(2.947)
Κέρδη/ Ζημιές από συγγενείς επιχειρήσεις	56	-	-	-	-	-	56
<b>Κέρδη προ φόρων</b>	<b>1.884</b>	<b>1.046</b>	<b>6.283</b>	<b>3.973</b>	<b>(1.032)</b>	<b>932</b>	<b>13.087</b>
Φόρος εισοδήματος (Σημ 20)							(3.791)
<b>Καθαρά κέρδη/ (ζημιές) μετά φόρων</b>							<b>9.295</b>

**9 μήνες έως 30 Σεπτεμβρίου 2015**

	Πληροφορική	Διανομή προϊόντων APPLE	Ταχυδρομικές δραστηριότητες	Παραγωγή Ενέργειας από ΑΠΕ	Διαχείριση ηλεκτρονικών συναλλαγών	Μη κατανεμηθέντα	Σύνολο
Συνολικές μεικτές πωλήσεις ανά τομέα	131.467	43.068	59.171	6.044	9.011	-	248.761
Εσωτερικές πωλήσεις μεταξύ τομέων	(7.311)	(6.911)	(499)	(104)	-	-	(14.825)
<b>Σύνολο Πωλήσεων</b>	<b>124.156</b>	<b>36.157</b>	<b>58.672</b>	<b>5.939</b>	<b>9.011</b>	-	<b>233.935</b>
Αποτελέσματα εκμετάλλευσης	(2.511)	1.069	5.169	3.303	226	(114)	7.142
Χρηματοοικονομικά (έξοδα) / έσοδα	(758)	(194)	(1.390)	(937)	(584)	(1)	(3.863)
Κέρδη/ Ζημιές από συγγενείς επιχειρήσεις	(94)	-	-	(24)	30	-	(88)
<b>Κέρδη προ φόρων</b>	<b>(3.363)</b>	<b>875</b>	<b>3.780</b>	<b>2.342</b>	<b>(328)</b>	<b>(115)</b>	<b>3.191</b>
Φόρος εισοδήματος (Σημ 20)							(2.138)
<b>Καθαρά κέρδη/ (ζημιές) περιόδου μετά φόρων από συνεχιζόμενες δραστηριότητες</b>							<b>1.053</b>

Τα οικονομικά αποτελέσματα της κλειόμενης περιόδου περιλαμβάνουν κέρδος ύψους ευρώ 1,4 εκατ. που προέκυψε από την πώληση της συνδεδεμένης εταιρείας «Ανεμοπύλη Α.Ε.».

Τα οικονομικά αποτελέσματα της προηγούμενης περιόδου έχουν επιβαρυνθεί με απομειώσεις ενσώματων και αύλων περιουσιακών στοιχείων ύψους ευρώ 3,7 εκατ..

Οι μεταβιβάσεις και οι συναλλαγές μεταξύ των τομέων πραγματοποιούνται με πραγματικούς εμπορικούς όρους και συνθήκες, σύμφωνα με αυτά που ισχύουν για συναλλαγές με τρίτους.

(Τα ποσά παρουσιάζονται σε χιλιάδες Ευρώ εκτός εάν δηλώνεται διαφορετικά)

## 7. Ενσώματα Πάγια

### Ο ΟΜΙΛΟΣ

	Οικόπεδα & Κτίρια	Μεταφορικά μέσα & μηχ/κός εξοπλισμός	Υπό κατασκευή κτίρια	Έπιπλα και εξαρτήματα	Σύνολο
<b>Υπόλοιπο 1 Ιανουαρίου 2015</b>	<b>57.362</b>	<b>34.741</b>	<b>5.423</b>	<b>29.928</b>	<b>127.455</b>
Προσθήκες	8.177	9.807	-	1.302	19.286
Πωλήσεις / διαγραφές	-	(87)	-	(455)	(542)
Αγορές θυγατρικών	70	10.494	-	13	10.577
Ανακατανομές	-	198	-	-	198
Μεταφορά σε περιουσιακά στοιχεία που κατέχονται προς πώληση (σημείωση 28)	(37.948)	(635)	-	(2.339)	(40.921)
<b>Υπόλοιπο 31 Δεκεμβρίου 2015</b>	<b>27.662</b>	<b>54.518</b>	<b>5.423</b>	<b>28.449</b>	<b>116.052</b>
<b>Συσσωρευμένες αποσβέσεις</b>					
<b>Υπόλοιπο 1 Ιανουαρίου 2015</b>	<b>(11.006)</b>	<b>(6.965)</b>	-	<b>(23.558)</b>	<b>(41.528)</b>
Αποσβέσεις	(481)	(4.103)	-	(1.603)	(6.187)
Απομείωση	(1.731)	-	-	-	(1.731)
Πωλήσεις / διαγραφές	-	86	-	443	529
Αγορές θυγατρικών	(55)	(4.136)	-	(2)	(4.193)
Μεταφορά σε περιουσιακά στοιχεία που κατέχονται προς πώληση (σημείωση 28)	8.986	635	-	1.959	11.580
<b>Υπόλοιπο 31 Δεκεμβρίου 2015</b>	<b>(4.287)</b>	<b>(14.484)</b>	-	<b>(22.761)</b>	<b>(41.531)</b>
<b>Αναπόσβεστη αξία στις 31 Δεκεμβρίου 2015</b>	<b>23.375</b>	<b>40.034</b>	<b>5.423</b>	<b>5.688</b>	<b>74.521</b>
<b>Υπόλοιπο 1 Ιανουαρίου 2016</b>	<b>27.662</b>	<b>54.518</b>	<b>5.423</b>	<b>28.449</b>	<b>116.052</b>
Προσθήκες	1.044	10.165	-	914	12.123
Πωλήσεις / διαγραφές	-	(367)	-	(2.931)	(3.298)
<b>Υπόλοιπο 30 Σεπτεμβρίου 2016</b>	<b>28.706</b>	<b>64.316</b>	<b>5.423</b>	<b>26.432</b>	<b>124.877</b>
<b>Συσσωρευμένες αποσβέσεις</b>					
<b>Υπόλοιπο 1 Ιανουαρίου 2016</b>	<b>(4.287)</b>	<b>(14.484)</b>	-	<b>(22.761)</b>	<b>(41.531)</b>
Αποσβέσεις	(138)	(5.082)	-	(1.114)	(6.335)
Πωλήσεις / διαγραφές	-	364	-	2.910	3.274
<b>Υπόλοιπο 30 Σεπτεμβρίου 2016</b>	<b>(4.425)</b>	<b>(19.202)</b>	-	<b>(20.964)</b>	<b>(44.591)</b>
<b>Αναπόσβεστη αξία στις 30 Σεπτεμβρίου 2016</b>	<b>24.280</b>	<b>45.113</b>	<b>5.423</b>	<b>5.468</b>	<b>80.285</b>

(Τα ποσά παρουσιάζονται σε χιλιάδες Ευρώ εκτός εάν δηλώνεται διαφορετικά)

**Η ΕΤΑΙΡΙΑ**

	Οικόπεδα & Κτίρια	Μεταφορικά μέσα & μηχ/κός εξοπλισμός	Υπό κατασκευή κτίρια	Έπιπλα και εξαρτήματα	Σύνολο
<b>Υπόλοιπο 1 Ιανουαρίου 2015</b>	<b>46.757</b>	<b>845</b>	-	<b>2.937</b>	<b>50.538</b>
Προσθήκες	314	-	-	57	371
Πωλήσεις / διαγραφές	-	-	-	(31)	(31)
Μεταφορά σε περιουσιακά στοιχεία που κατέχονται προς πώληση (σημείωση 28)	(34.107)	(635)	-	(2.339)	(37.081)
<b>Υπόλοιπο 31 Δεκεμβρίου 2015</b>	<b>12.963</b>	<b>210</b>	-	<b>625</b>	<b>13.798</b>
<b>Συσσωρευμένες αποσβέσεις</b>					
<b>Υπόλοιπο 1 Ιανουαρίου 2015</b>	<b>(8.354)</b>	<b>(808)</b>	-	<b>(2.311)</b>	<b>(11.474)</b>
Αποσβέσεις	(285)	(24)	-	(204)	(513)
Πωλήσεις / διαγραφές	-	-	-	31	31
Μεταφορά σε περιουσιακά στοιχεία που κατέχονται προς πώληση (σημείωση 28)	7.390	635	-	1.959	9.983
<b>Υπόλοιπο 31 Δεκεμβρίου 2015</b>	<b>(1.249)</b>	<b>(198)</b>	-	<b>(526)</b>	<b>(1.973)</b>
<b>Αναπόσβεστη αξία στις 31 Δεκεμβρίου 2015</b>	<b>11.715</b>	<b>12</b>	-	<b>99</b>	<b>11.825</b>
<b>Υπόλοιπο 1 Ιανουαρίου 2016</b>	<b>12.963</b>	<b>210</b>	-	<b>625</b>	<b>13.798</b>
Προσθήκες	238	-	-	30	268
Πωλήσεις / διαγραφές	-	(155)	-	-	(155)
<b>Υπόλοιπο 30 Σεπτεμβρίου 2016</b>	<b>13.202</b>	<b>55</b>	-	<b>655</b>	<b>13.912</b>
<b>Συσσωρευμένες αποσβέσεις</b>					
<b>Υπόλοιπο 1 Ιανουαρίου 2016</b>	<b>(1.249)</b>	<b>(198)</b>	-	<b>(526)</b>	<b>(1.973)</b>
Αποσβέσεις	(12)	(3)	-	(13)	(28)
Πωλήσεις / διαγραφές	-	152	-	-	152
<b>Υπόλοιπο 30 Σεπτεμβρίου 2016</b>	<b>(1.261)</b>	<b>(48)</b>	-	<b>(539)</b>	<b>(1.849)</b>
<b>Αναπόσβεστη αξία στις 30 Σεπτεμβρίου 2016</b>	<b>11.941<sup>†</sup></b>	<b>6</b>	-	<b>115</b>	<b>12.063</b>

**Στην κλειόμενη περίοδο :**

Στον Όμιλο το ποσό των ευρώ 3.298 χιλ. στο κόστος κτήσης μείον το ποσό των ευρώ 3.274 χιλ. στις συσσωρευμένες αποσβέσεις αφορά κυρίως σε καταστροφή απαξιωμένων παγίων στοιχείων μηχανογραφικού εξοπλισμού της θυγατρικής εταιρείας Info Quest Technologies.

Το ποσό των ευρώ 10.165 χιλ. στον όμιλο στο κονδύλι των προσθηκών μηχανογραφικού εξοπλισμού αφορά κυρίως σε προσθήκες μέσω χρηματοδοτικής μίσθωσης τερματικών ηλεκτρονικών συναλλαγών (POS) της θυγατρικής εταιρείας Cardlink A.E..

**Στην προηγούμενη χρήση :**

Το κονδύλι ύψους ευρώ (37.081 χιλ.) στο κόστος κτήσης και ευρώ 9.983 χιλ. στις συσσωρευμένες αποσβέσεις στην Εταιρεία αφορά την επαναταξινόμηση ακινήτων στην κατηγορία «Διαθέσιμα προς πώληση περιουσιακά στοιχεία» καθώς τα ακίνητα στα οποία αφορά πρόκειται να εισφερθούν στην υπό ίδρυση εταιρεία επενδύσεων σε ακίνητη περιουσία (ΑΕΕΑΠ). Αντίστοιχα τα ποσά στον Όμιλο είναι ευρώ (40.921 χιλ.) στο κόστος κτήσης και ευρώ 11.580 χιλ. συσσωρευμένες αποσβέσεις. Η φύση της επικείμενης συναλλαγής και η ανάλυση των περιουσιακών στοιχείων προς εισφορά παρουσιάζεται αναλυτικά στην σημείωση 28 (Μη κυκλοφορούντα περιουσιακά στοιχεία διαθέσιμα προς πώληση και διακοπείσες δραστηριότητες).

Το κονδύλι ύψους ευρώ 8.177 χιλ. στις προσθήκες του Ομίλου αφορά κυρίως την απόκτηση οικοπέδου από την θυγατρική εταιρεία «ACS Ταχυδρομικές υπηρεσίες Α.Ε.Ε.» εντός του Φεβρουαρίου 2015, από την εταιρεία ΟΤΕ ΑΚΙΝΗΤΑ Α.Ε. έναντι ποσού ευρώ 7.250 χιλ. Πρόκειται για ακίνητο το οποίο βρίσκεται επί της Λ. Πέτρου Ράλλη 36-38 με συνολική επιφάνεια οικοπέδου 26,6 στρεμμάτων. Στο εν λόγω ακίνητο σχεδιάζεται μελλοντικά να εγκατασταθεί η εταιρεία «ACS».

Το κονδύλι ύψους ευρώ 10.577 χιλ. κόστος κτήσης και ευρώ 4.193 χιλ. συσσωρευμένων αποσβέσεων στον όμιλο αφορά την ενσωμάτωση της κατά 85% έμμεσης θυγατρικής εταιρείας «Cardlink A.E.» η οποία εξαγοράστηκε από την κατά 85% θυγατρική εταιρεία «U-YOU Ε.Π.Ε.» εντός του Ιανουαρίου 2015.

(Τα ποσά παρουσιάζονται σε χιλιάδες Ευρώ εκτός εάν δηλώνεται διαφορετικά)

Το ποσό ύψους ευρώ 1.731 χιλ. στο κονδύλι των απομειώσεων των οικοπέδων και κτιρίων αφορά σε διαγραφή της καθαρής αξίας της αναπροσαρμογής ακινήτου κατεχόμενου από την Unisystems. Η ανωτέρω αναπροσαρμογή προέκυψε κατά το έτος 2007, ως αποτέλεσμα της κατανομής του τιμήματος εξαγοράς της εν λόγω θυγατρικής και βασίζονταν σε εκτίμηση ορκωτού εκτιμητή. Ωστόσο η διοίκηση της εταιρείας λαμβάνοντας υπόψη τις τότε διαμορφούμενες οικονομικές συνθήκες, αποφάσισε ότι δεν υφίστανται πλέον οι συνθήκες που αιτιολογούν την ανωτέρω αναπροσαρμογή.

Από τα ανωτέρω πάγια περιουσιακά στοιχεία του Ομίλου, τα κατεχόμενα πάγια μέσω χρηματοδοτικής μίσθωσης ανέρχονται σε ευρώ 21.692 χιλ. με συσσωρευμένες αποσβέσεις ύψους ευρώ 4.200 χιλ. κατά την λήξη της κλειόμενης περιόδου.

Σύμφωνα με το ΔΧΠΑ 13 (Επιμέτρηση εύλογης αξίας), η διοίκηση της Εταιρείας εκτιμά ότι η αναπόσβεστη αξία της ομάδας των περιουσιακών στοιχείων «οικόπεδα και κτίρια» προσεγγίζει την εύλογη αξία και ότι σε σχέση με το τέλος της χρήσης 2015 δεν προέκυψαν επιπλέον σημαντικές ενδείξεις για ενδεχόμενη απομείωση τους στην παρούσα ενδιάμεση χρηματοοικονομική πληροφόρηση. Οι ανωτέρω υποθέσεις θα επανεξετασθούν στις ετήσιες οικονομικές καταστάσεις του 2016.

## 8. Υπεραξία

	Ο ΟΜΙΛΟΣ	
	30/9/2016	31/12/2015
<b>Υπόλοιπο στην αρχή της περιόδου</b>	<b>25.537</b>	<b>8.717</b>
Προσθήκες	-	16.820
Διαγραφές	-	-
<b>Υπόλοιπο στο τέλος της περιόδου</b>	<b>25.537</b>	<b>25.537</b>

Το κονδύλι ποσού ευρώ 25.537 χιλ. της υπεραξίας, αφορά κατά το ποσό των ευρώ 4.932 χιλ. την οριστικά σχηματισθείσα υπεραξία εξαγοράς της εταιρείας «Rainbow A.E.» που απορροφήθηκε εντός του 2010 από την κατά 100% θυγατρική «iSquare A.E.», κατά το ποσό των ευρώ 3.785 χιλ. τη σχηματισθείσα υπεραξία από την εξαγορά μειοψηφικών ποσοστών της θυγατρικής «ACS A.E.» και κατά το ποσό των ευρώ 16.820 χιλ. την οριστικά προσδιορισθείσα υπεραξία της εξαγορασθείσας εταιρείας με την επωνυμία «Cardilink A.E.». Ο υπολογισμός της ανωτέρω υπεραξίας, παρουσιάζεται στην παρούσα οικονομική έκθεση του Ομίλου στην σημείωση 29 – Επιχειρηματικές συνενώσεις.

Τα προϋπολογισθέντα μικτά περιθώρια κέρδους υπολογίζονται σύμφωνα με τα μικτά περιθώρια που πραγματοποιήθηκαν το αμέσως προηγούμενο έτος προσαυξημένα κατά την προσδοκώμενη βελτίωση απόδοσης

Η υπεραξία κατανέμεται στις μονάδες δημιουργίας ταμειακών ροών που προσδιορίζονται με βάση την περιοχή δραστηριοποίησης των επιχειρηματικών τομέων και με βάση τη γεωγραφική περιοχή.

Η ανακτήσιμη αξία μιας μονάδας δημιουργίας ταμειακών ροών καθορίζεται σύμφωνα με υπολογισμό της αξίας χρήσης της (value in use). Ο υπολογισμός αυτός χρησιμοποιεί προβλέψεις ταμειακών ροών που προκύπτουν από οικονομικούς προϋπολογισμούς, οι οποίοι έχουν εγκριθεί από την Διοίκηση και καλύπτουν τριετή περίοδο.

Την προηγούμενη χρήση οι κύριες παραδοχές που υιοθετήθηκαν από τη Διοίκηση για τον υπολογισμό των μελλοντικών ταμειακών ροών, προκειμένου να διενεργηθεί έλεγχος απαξίωσης υπεραξίας στις μονάδες δημιουργίας ταμειακών ροών για τον τομέα της διανομής των προϊόντων Apple είναι οι εξής: Επιτόκιο αναγωγής σε παρούσα αξία 11,3%, Αύξηση πωλήσεων 5%, μικτό περιθώριο 9% και Ρυθμός ανάπτυξης στο διηνεκές 1,5%. Σχετικά με τον τομέα των Ταχυδρομικών δραστηριοτήτων είναι: Επιτόκιο αναγωγής σε παρούσα αξία 11,3%, μεταβολή πωλήσεων 3%, μικτό περιθώριο 23% και Ρυθμός ανάπτυξης στο διηνεκές 1,5%.

Τα προϋπολογισθέντα μικτά περιθώρια κέρδους υπολογίζονται σύμφωνα με τα μικτά περιθώρια που πραγματοποιήθηκαν το αμέσως προηγούμενο έτος προσαυξημένα κατά την προσδοκώμενη βελτίωση απόδοσης. Οι προεξοφλημένες ταμειακές ροές των εταιρειών για τις οποίες, στην ημερομηνία εξαγοράς, έχει σχηματισθεί η ανωτέρω συνολική υπεραξία καλύπτουν πλήρως το κονδύλι της υπεραξίας.

(Τα ποσά παρουσιάζονται σε χιλιάδες Ευρώ εκτός εάν  
 δηλώνεται διαφορετικά)

## 9. Λοιπά ύλα περιουσιακά στοιχεία

### Ο ΟΜΙΛΟΣ

	Δικαιώματα βιομηχανικής ιδιοκτησίας	Λογισμικό & Λοιπά Άυλα Περιουσιακά Στοιχεία	Σύνολο
<b>Υπόλοιπο 1 Ιανουαρίου 2015</b>	<b>24.134</b>	<b>13.314</b>	<b>37.449</b>
Προσθήκες	-	1.181	1.181
Πωλήσεις	-	(265)	(265)
Αγορές θυγατρικών	-	1.692	1.692
Μεταφορά σε περιουσιακά στοιχεία που κατέχονται προς πώληση (σημείωση 28)	-	(21)	(21)
<b>Υπόλοιπο 31 Δεκεμβρίου 2015</b>	<b>24.134</b>	<b>15.900</b>	<b>40.035</b>
<b>Συσσωρευμένες αποσβέσεις</b>			
<b>Υπόλοιπο 1 Ιανουαρίου 2015</b>	<b>(14.999)</b>	<b>(9.670)</b>	<b>(24.670)</b>
Αποσβέσεις	(410)	(1.439)	(1.850)
Απομείωση	(2.000)	-	(2.000)
Πωλήσεις	-	264	264
Αγορές θυγατρικών	-	(844)	(844)
Μεταφορά σε περιουσιακά στοιχεία που κατέχονται προς πώληση (σημείωση 28)	-	5	5
<b>Υπόλοιπο 31 Δεκεμβρίου 2015</b>	<b>(17.409)</b>	<b>(11.684)</b>	<b>(29.094)</b>
<b>Αναπόσβεστη αξία στις 31 Δεκεμβρίου 2015</b>	<b>6.725</b>	<b>4.216</b>	<b>10.942</b>
<b>Υπόλοιπο 1 Ιανουαρίου 2016</b>	<b>24.134</b>	<b>15.900</b>	<b>40.035</b>
Προσθήκες	-	1.032	1.032
Πωλήσεις	-	(84)	(84)
<b>Υπόλοιπο 30 Σεπτεμβρίου 2016</b>	<b>24.134</b>	<b>16.847</b>	<b>40.982</b>
<b>Συσσωρευμένες αποσβέσεις</b>			
<b>Υπόλοιπο 1 Ιανουαρίου 2016</b>	<b>(17.409)</b>	<b>(11.684)</b>	<b>(29.094)</b>
Αποσβέσεις	(247)	(1.210)	(1.456)
Πωλήσεις	-		14
<b>Υπόλοιπο 30 Σεπτεμβρίου 2016</b>	<b>(17.656)</b>	<b>(12.894)</b>	<b>(30.536)</b>
<b>Αναπόσβεστη αξία στις 30 Σεπτεμβρίου 2016</b>	<b>6.478</b>	<b>3.953</b>	<b>10.447</b>

(Τα ποσά παρουσιάζονται σε χιλιάδες Ευρώ εκτός εάν δηλώνεται διαφορετικά)

**Η ΕΤΑΙΡΙΑ**

	Λογισμικό	Σύνολο
<b>Υπόλοιπο 1 Ιανουαρίου 2015</b>	<b>39</b>	<b>39</b>
Προσθήκες	24	24
Μεταφορά σε περιουσιακά στοιχεία που κατέχονται προς πώληση (σημείωση 28)	(21)	(21)
<b>Υπόλοιπο 31 Δεκεμβρίου 2015</b>	<b>42</b>	<b>42</b>
<b>Συσσωρευμένες αποσβέσεις</b>		
<b>Υπόλοιπο 1 Ιανουαρίου 2015</b>	<b>(25)</b>	<b>(25)</b>
Αποσβέσεις	(9)	(9)
Μεταφορά σε περιουσιακά στοιχεία που κατέχονται προς πώληση (σημείωση 28)	5	5
<b>Υπόλοιπο 31 Δεκεμβρίου 2015</b>	<b>(29)</b>	<b>(29)</b>
<b>Αναπόσβεστη αξία στις 31 Δεκεμβρίου 2015</b>	<b>12</b>	<b>12</b>
<b>Υπόλοιπο στις 1 Ιανουαρίου 2016</b>	<b>42</b>	<b>42</b>
Προσθήκες	4	4
<b>Υπόλοιπο 30 Σεπτεμβρίου 2016</b>	<b>46</b>	<b>46</b>
<b>Συσσωρευμένες αποσβέσεις</b>		
<b>Υπόλοιπο στις 1 Ιανουαρίου 2016</b>	<b>(29)</b>	<b>(29)</b>
Αποσβέσεις	(3)	(3)
<b>Υπόλοιπο 30 Σεπτεμβρίου 2016</b>	<b>(33)</b>	<b>(33)</b>
<b>Αναπόσβεστη αξία στις 30 Σεπτεμβρίου 2016</b>	<b>13</b>	<b>13</b>

Στη προηγούμενη χρήση το ποσό των ευρώ 2.000 χιλ. στον Όμιλο αφορά σε τμηματική απομείωση της καθαρής αξίας άυλου περιουσιακού στοιχείου αναγνωρισμένο σε επίπεδο ομίλου αρχικής αξίας € 15.600 χιλ. που αποσβένεται σε 30 έτη και αφορά την εμπορική επωνυμία (brand name) «Unisystems» που προέκυψε κατά την εξαγορά της τελευταίας το 2007. Το καθαρό ποσό την 30η Σεπτεμβρίου 2016 (αναπόσβεστη αξία) μετά την εν λόγω απομείωση ανέρχεται σε € 6.148 χιλ. Η ανωτέρω αξία καλύπτεται από αποτίμηση με τη μέθοδο των προεξοφλημένων ταμειακών ροών (DCF) κατά τη λήξη της προηγούμενης χρήσης. Οι κύριες παραδοχές που υιοθετήθηκαν από τη Διοίκηση για τον υπολογισμό των μελλοντικών ταμειακών ροών, προκειμένου να διενεργηθεί έλεγχος απαξίωσης και η τμηματική απομείωση του ανωτέρω περιουσιακού στοιχείου στις μονάδες δημιουργίας ταμειακών ροών είναι οι εξής: Επιτόκιο αναγωγής σε παρούσα αξία 9%, Αύξηση πωλήσεων 6%, μικτό περιθώριο 17% και Ρυθμός ανάπτυξης στο διηνεκές 3%.

**10. Επενδύσεις σε Ακίνητα**

	Ο ΟΜΙΛΟΣ	
	30/09/2016	31/12/2015
<b>Κόστος</b>		
<b>Υπόλοιπο έναρξης</b>	<b>8.230</b>	<b>8.230</b>
<b>Στο τέλος της περιόδου</b>	<b>8.230</b>	<b>8.230</b>
<b>Συσσωρευμένες αποσβέσεις</b>		
<b>Υπόλοιπο έναρξης περιόδου</b>	<b>(3.375)</b>	<b>(3.366)</b>
Αποσβέσεις περιόδου	(7)	(10)
<b>Υπόλοιπο στο τέλος της περιόδου</b>	<b>(3.383)</b>	<b>(3.375)</b>
<b>Αναπόσβεστη Αξία στο τέλος της περιόδου</b>	<b>4.847</b>	<b>4.855</b>



(Τα ποσά παρουσιάζονται σε χιλιάδες Ευρώ εκτός εάν δηλώνεται διαφορετικά)

Το ανωτέρω ποσό ευρώ 4.847 χιλ. αφορά στην απομειωμένη εύλογη αξία οικοπέδου της θυγατρικής εταιρίας Unisystems A.E., στη Λεωφόρο Αθηνών. Ο Όμιλος λαμβάνοντας υπόψη σχετική έκθεση μελέτης αναγνωρισμένου εκτιμητή αλλά και τις συνθήκες στην αγορά ακινήτων προχώρησε, σε προηγούμενη χρήση σε τμηματική διαγραφή (προσαρμογή σε εύλογη αξία) της αξίας της ανωτέρω επένδυσης, μέσω των αποτελεσμάτων, ύψους ευρώ 1.016 χιλ. Το ανωτέρω οικόπεδο, η θυγατρική το είχε αγοράσει στη χρήση 2006 με αρχικό σκοπό την ανέγερση κτιρίου για την μετεγκατάσταση των γραφείων της. Στη χρήση 2007 αποφασίστηκε ότι δεν θα ανεγερθεί νέο κτίριο στο ανωτέρω οικόπεδο. Ως εκ τούτου, και δεδομένου ότι το οικόπεδο κατέχεται για μακροπρόθεσμη αύξηση της αξίας του παρά για βραχυπρόθεσμη πώληση και με βάση τις σχετικές διατάξεις του Δ.Λ.Π. 40 «Επενδύσεις σε ακίνητα», μεταφέρθηκε από τα ενσώματα πάγια στις επενδύσεις σε ακίνητα.

Οι αποσβέσεις ποσού ευρώ (7) χιλ. αφορούν μικρής κλίμακας εγκαταστάσεις που συνδέονται με το ανωτέρω οικόπεδο. Σύμφωνα με το ΔΧΠΑ 13 (Επιμέτρηση εύλογης αξίας), η Διοίκηση της Εταιρείας εκτιμά ότι η αξία των επενδύσεων σε ακίνητα προσεγγίζει την εύλογη και ότι σε σχέση με το τέλος της χρήσης 2015 δεν προέκυψαν επιπλέον σημαντικές ενδείξεις για ενδεχόμενη απομείωση τους στις παρούσες ενδιάμεσες οικονομικές καταστάσεις. Η Εταιρεία στο τέλος της χρήσης 2016 θα προβεί σε επανεκτίμηση του ως άνω κονδυλίου.

## 11. Επενδύσεις σε θυγατρικές

	Η ΕΤΑΙΡΙΑ	
	30/9/2016	31/12/2015
<b>Υπόλοιπο έναρξης</b>	<b>80.297</b>	<b>74.900</b>
Προσθήκες	-	6.207
Απομείωση	-	(810)
Μείωση μετοχικού κεφαλαίου θυγατρικών	(1.492)	-
<b>Υπόλοιπο λήξεως</b>	<b>78.805</b>	<b>80.297</b>

Το ποσό των ευρώ 1.492 χιλ. αφορά στην μείωση μετοχικού κεφαλαίου της κατά 55% θυγατρικής εταιρείας Quest Ενεργειακή Κτηματική ΑΕΒΕ.

Το ποσό των ευρώ 6.207 χιλ. στις προσθήκες της προηγούμενης χρήσης αφορά κυρίως στην αύξηση του Μετοχικού Κεφαλαίου της κατά 85% θυγατρικής «U-YOU Ε.Π.Ε.» βάσει της από 6 Φεβρουαρίου 2015 απόφασης της έκτακτης Γενικής Συνέλευσης των μετόχων της τελευταίας. Η Εταιρεία συμμετείχε κατά το ποσοστό της στην ανωτέρω αύξηση συνολικού ποσού ευρώ 7.089 χιλ. και κατέβαλε ποσό ευρώ 6.026 χιλ. Η ανωτέρω θυγατρική εντός της κλειόμενης χρήσης απορροφήθηκε από την έμμεση θυγατρική εταιρεία Cardlink A.E..

Το ποσό των ευρώ 810 χιλ. στο κονδύλι των απομειώσεων αφορά σε πρόβλεψη απομείωσης του συνόλου της αξίας της κατά 100% θυγατρικής εταιρείας Quest on Line A.E. καθώς υφίστανται ενδείξεις για απομείωση της θυγατρικής κατά την λήξη της χρήσης.

**Τα ποσοστά συμμετοχής της Εταιρείας σε θυγατρικές έχουν ως εξής:**

(Τα ποσά παρουσιάζονται σε χιλιάδες Ευρώ εκτός εάν δηλώνεται διαφορετικά)

Επωνυμία	Χώρα εγκατάστασης	Κόστος κτήσης συμμετοχής	Απομείωση	Αξία Ισολογισμού	% Ποσοστό συμμετοχής
<b>30 Σεπτεμβρίου 2016</b>					
UNISYSTEMS A.E.	Ελλάδα	72.617	(36.133)	36.484	100,00%
ACS A.E.E.	Ελλάδα	23.589	(21.345)	2.244	99,72%
ISQUARE A.E.	Ελλάδα	60	-	60	100,00%
QUEST ΕΝΕΡΓΕΙΑΚΗ ΚΤΗΜΑΤΙΚΗ Α.Ε.Β.Ε.	Ελλάδα	13.228	-	13.228	55,00%
QUEST on LINE A.E.	Ελλάδα	810	(810)	-	100,00%
INFO QUEST TECHNOLOGIES A.E.Β.Ε.	Ελλάδα	30.934	(13.431)	17.503	100,00%
ISTORM A.E.	Ελλάδα	3.157	-	3.157	100,00%
DIASIMO HOLDINGS LTD	Κύπρος	-	-	-	100,00%
CARDLINK A.E. (Πρώην U-YOU Ε.Π.Ε.)	Ελλάδα	6.106	-	6.106	85,00%
INFOCARD A.E.	Ελλάδα	24	-	24	100,00%
		<b>150.524</b>	<b>(71.720)</b>	<b>78.805</b>	

Επωνυμία	Χώρα εγκατάστασης	Κόστος κτήσης συμμετοχής	Απομείωση	Αξία Ισολογισμού	% Ποσοστό συμμετοχής
<b>31 Δεκεμβρίου 2015</b>					
UNISYSTEMS A.E.	Ελλάδα	72.617	(36.133)	36.484	100,00%
ACS A.E.E.	Ελλάδα	23.589	(21.345)	2.244	99,72%
ISQUARE A.E.	Ελλάδα	60	-	60	100,00%
QUEST ΕΝΕΡΓΕΙΑΚΗ ΚΤΗΜΑΤΙΚΗ Α.Ε.Β.Ε.	Ελλάδα	14.720	-	14.720	55,00%
QUEST on LINE A.E.	Ελλάδα	810	(810)	-	100,00%
INFO QUEST TECHNOLOGIES A.E.Β.Ε.	Ελλάδα	30.934	(13.431)	17.503	100,00%
ISTORM A.E.	Ελλάδα	3.157	-	3.157	100,00%
DIASIMO HOLDINGS LTD	Κύπρος	-	-	-	100,00%
CARDLINK A.E. (Πρώην U-YOU Ε.Π.Ε.)	Ελλάδα	6.106	-	6.106	85,00%
INFOCARD A.E.	Ελλάδα	24	-	24	100,00%
		<b>152.017</b>	<b>(71.720)</b>	<b>80.297</b>	

Με βάση τις πρόνοιες των Δ.Π.Χ.Α. σχετικά με τις αποτιμήσεις των θυγατρικών (ΔΛΠ 36 – Απομείωση αξίας περιουσιακών στοιχείων) οι συμμετοχές αποτιμήθηκαν στην χαμηλότερη αξία μεταξύ αξίας κτήσεως και ανακτήσιμης αξίας. Η ανακτήσιμη αξία καθορίστηκε και κατά την λήξη της προηγούμενης χρήσης του 2015, από την αξία χρήσης η οποία υπολογίσθηκε με την μέθοδο των προβλεπόμενων προεξοφλημένων ταμειακών ροών (DCF) από χρηματοοικονομικούς προϋπολογισμούς του Ομίλου εγκεκριμένους από τη Διοίκηση. Η Διοίκηση της Εταιρείας εκτιμά ότι δεν υπάρχουν ενδείξεις απομείωσης της αξίας των θυγατρικών της και ότι αυτή προσεγγίζει την εύλογη.

Επιπρόσθετα των ανωτέρω, στην ενοποιημένη οικονομική πληροφόρηση συμπεριλαμβάνονται οι έμμεσες θυγατρικές όπως παρατίθενται παρακάτω:

- Η 100% θυγατρική της «ACS A.E.E.», «ACS Courier SH.pk.» που εδρεύει στην Αλβανία, η κατά 100% θυγατρική της «GPS IKE», και η κατά 100% θυγατρική της «ACS INVEST UK LIMITED» με έδρα το Ηνωμένο βασίλειο.
- Οι θυγατρικές της «Quest Ενεργειακή Κτηματική Α.Ε.Β.Ε.»: «Αιολικό Πάρκο Βοιωτίας Αμαλία Α.Ε.» (θυγατρική 94,87%), «Αιολικό Πάρκο Βοιωτίας Μεγάλο Πλάι Α.Ε.» (θυγατρική 94,87%), «Εναλλακτική Ενεργειακή ΑΛΠΕΝΕΡ Α.Ε.» (θυγατρική 90%), «Quest Solar» (θυγατρική 100%), Quest Αιολική Λιβαδίου Λάρισας Ε.Π.Ε.» (θυγατρική 98,67%), «Quest Αιολική Σερβίων Κοζάνης Ε.Π.Ε.» (θυγατρική 98,67%), «Quest Αιολική Διστόμου Μεγάλο Πλάι Ε.Π.Ε.» (θυγατρική 98,67%), «Quest Solar Αλμυρού Α.Ε.» (θυγατρική 98,67%), «Quest Αιολική Σιδηροκάστρου Χορτερό Ε.Π.Ε.» (θυγατρική 98,67%).
- Οι θυγατρικές της «Unisystems A.E.» : Unisystems B.V. με έδρα την Ολλανδία (100% θυγατρική) και η θυγατρική της τελευταίας «Unisystems Türk Bilgi Teknolojileri A.Ş.» με έδρα την Τουρκία (100% θυγατρική).
- Οι θυγατρική της «Unisystems Cyprus Ltd»: «Unisystems information technology systems SLR» όπως μετονομάστηκε από «Quest Rom Systems Integration & Services Ltd» που εδρεύει στη Ρουμανία (100% θυγατρική).

(Τα ποσά παρουσιάζονται σε χιλιάδες Ευρώ εκτός εάν δηλώνεται διαφορετικά)

Όλες οι θυγατρικές (άμεσες και έμμεσες) της Εταιρείας καθώς και η μέθοδος ενοποίησης τους παρατίθενται επίσης και στην Σημείωση 24 (Ανελέγκτες φορολογικά χρήσεις).

Η έμμεση συμμετοχή της Εταιρείας στην εταιρεία «Εναλλακτική Ενεργειακή ΑΛΠΕΝΕΡ Α.Ε.» διαμορφώνεται σε 49,5% κατόπιν της αύξησης του μετοχικού κεφαλαίου της εταιρείας «Quest Ενεργειακή Α.Ε.Β.Ε.». Η Εταιρεία ελέγχει πλήρως και κατέχει το 55% του μετοχικού κεφαλαίου της εταιρείας «Quest Ενεργειακή Κτηματική Α.Ε.Β.Ε.», της οποίας είναι θυγατρική η «Εναλλακτική Ενεργειακή ΑΛΠΕΝΕΡ Α.Ε.», με ποσοστό 90%. Συνεπώς η τελευταία ενοποιείται πλήρως.

Δεν υπήρξαν άλλες σημαντικές μεταβολές στις επενδύσεις σε θυγατρικές της Εταιρείας κατά την διάρκεια της κλειόμενης περιόδου και της προηγούμενης χρήσης.

## 12. Επενδύσεις σε συγγενείς επιχειρήσεις

	Ο ΟΜΙΛΟΣ		Η ΕΤΑΙΡΙΑ	
	30/9/2016	31/12/2015	30/9/2016	31/12/2015
<b>Υπόλοιπο έναρξης</b>	<b>943</b>	<b>1.740</b>	<b>700</b>	<b>854</b>
Μερίδιο κέρδους/ ζημιάς (μετά απο φόρους και μη ελέγχουσες συμμετοχές)	56	(105)	-	-
Προσθήκες	-	234	-	152
Απομείωση	-	(808)	-	(188)
Πωλήσεις/ διαγραφές	(243)	(118)	-	(118)
<b>Υπόλοιπο λήξεως</b>	<b>756</b>	<b>943</b>	<b>700</b>	<b>700</b>

Σε επίπεδο Ομίλου συμπεριλαμβάνονται η κατά 28,98% συμμετοχή της Εταιρείας στην εταιρεία «NUBIS Α.Ε.» και η κατά 21,5% συμμετοχή της Εταιρείας στην εταιρεία «Impact Α.Ε.».

### Κλειόμενη περίοδος

Η κατά 55% θυγατρική «Quest Ενεργειακή Κτηματική Α.Ε.Β.Ε.», η οποία ήταν μέτοχος κατά 50% της συνδεδεμένης εταιρείας «Ανεμοπύλη Α.Ε.Β.Ε.», την 29η Ιουνίου 2016 προέβη στην πώληση και μεταβίβαση του ποσοστού συμμετοχής της στο μετοχικό κεφάλαιο της «Ανεμοπύλη Α.Ε.Β.Ε.» έναντι συνολικού τιμήματος ευρώ 2.152 χιλ.. Η εταιρεία «Ανεμοπύλη Α.Ε.Β.Ε.» δεν έχει παραγωγική δραστηριότητα και κατέχει άδειες για παραγωγή ηλεκτρικής ενέργειας από ΑΠΕ. Από την ανωτέρω συναλλαγή προέκυψε κέρδος στον Όμιλο ύψους ευρώ 1.404 χιλ..

### Προηγούμενη χρήση

Στη προηγούμενη χρήση το ποσό των ευρώ 808 χιλ. αφορά σε προβλέψεις απομείωσης της άμεσης συνδεδεμένης με την Εταιρεία «NUBIS Α.Ε.» και της συνδεδεμένης εταιρείας του Ομίλου «Ανεμοπύλη Α.Ε.».

30 Σεπτεμβρίου 2016

Επωνυμία	Χώρα εγκατάστασης	Ενεργητικό	Υποχρεώσεις	Έσοδα	Κέρδη / (ζημιές)	% Ποσοστό συμμετοχής
PARKMOBILE HELLAS Α.Ε.	Ελλάδα	414	735	-	-	40,00%
NUBIS Α.Ε.	Ελλάδα	599	333	-	-	29,98%
Impact Α.Ε.	Ελλάδα	1.765	262	1.327	368	21,50%
		<b>2.778</b>	<b>1.330</b>	<b>1.327</b>	<b>368</b>	

(Τα ποσά παρουσιάζονται σε χιλιάδες Ευρώ εκτός εάν δηλώνεται διαφορετικά)

31 Δεκεμβρίου 2015

Επωνυμία	Χώρα εγκατάστασης	Ενεργητικό	Υποχρεώσεις	Έσοδα	Κέρδη/ (ζημιές)	% Ποσοστό συμμετοχής
PARKMOBILE HELLAS A.E.	Ελλάδα	909	1.927	-	-	40,00%
NUBIS A.E.	Ελλάδα	599	333	237	(435)	29,98%
Impact A.E.	Ελλάδα	1.587	251	1.636	270	21,50%
ΑΝΕΜΟΠΥΛΗ ΕΛΛΗΝΟΓΑΛΛΙΚΗ Α.Ε.	Ελλάδα	3.680	9	-	(46)	27,50%
Quest Αιολική Μαρμαρίου Τρίκορφο ΕΠΕ	Ελλάδα	8	58	-	(6)	31,76%
Quest Αιολική Μαρμαρίου Αγκάθι ΕΠΕ	Ελλάδα	28	90	-	(9)	31,75%
Quest Αιολική Μαρμαρίου Αγ. Απόστολοι ΕΠΕ	Ελλάδα	10	88	-	(6)	31,76%
Quest Αιολική Μαρμαρίου Ρίγανη ΕΠΕ	Ελλάδα	14	70	-	(8)	31,54%
Quest Αιολική Μαρμαρίου Ρίζα ΕΠΕ	Ελλάδα	10	45	-	(9)	31,76%
Quest Αιολική Μαρμαρίου Πύργος ΕΠΕ	Ελλάδα	17	60	25	21	32,31%
Quest Αιολική Μαρμαρίου Λιαπούρθι ΕΠΕ	Ελλάδα	12	61	-	(6)	31,76%
Quest Αιολική Μαρμαρίου Περιστερί ΕΠΕ	Ελλάδα	3	6	-	(4)	31,54%
Quest Αιολική Μαρμαρίου Αγ. Ταξιάρχες ΕΠΕ	Ελλάδα	18	53	-	(8)	31,54%
Quest Αιολική Μαρμαρίου Πλάτανος ΕΠΕ	Ελλάδα	4	55	-	(7)	31,75%
Quest Αιολική Μαρμαρίου Χέλωνα ΕΠΕ	Ελλάδα	4	2	-	(4)	31,75%
Quest Αιολική Καρύστου Δίστρατα ΕΠΕ	Ελλάδα	26	75	-	(6)	31,54%
EDF EN SA ΚΑΙ ΣΙΑ – ΘΡΑΚΗ 1 ΕΕ	Ελλάδα	220	59	-	(16)	26,13%
EDF EN SA ΚΑΙ ΣΙΑ – ΕΒΡΟΣ 1 ΕΕ	Ελλάδα	8	-	-	(2)	26,13%
EDF EN SA ΚΑΙ ΣΙΑ – ΡΟΔΟΠΗ 2 ΕΕ	Ελλάδα	67	1	-	(6)	26,13%
EDF EN SA ΚΑΙ ΣΙΑ – ΡΟΔΟΠΗ 4 ΕΕ	Ελλάδα	19	2	-	(3)	26,13%
EDF EN SA ΚΑΙ ΣΙΑ – ΡΟΔΟΠΗ 5 ΕΕ	Ελλάδα	15	2	-	(3)	26,13%
		<b>7.255</b>	<b>3.245</b>	<b>1.898</b>	<b>(292)</b>	

### 13. Διαθέσιμα προς πώληση χρηματοοικονομικά στοιχεία

	Ο ΟΜΙΛΟΣ		Η ΕΤΑΙΡΙΑ	
	30/9/2016	31/12/2015	30/9/2016	31/12/2015
<b>Υπόλοιπο έναρξης περιόδου</b>	<b>5.846</b>	<b>25.806</b>	<b>5.529</b>	<b>12.029</b>
Πωλήσεις/ διαγραφές	(50)	(23.505)	(50)	(6.500)
Απομείωση	30	3	30	-
Προσθήκες	155	3.523	-	-
Λοιπά	(3)	20	-	-
<b>Υπόλοιπο τέλους περιόδου</b>	<b>5.978</b>	<b>5.846</b>	<b>5.509</b>	<b>5.529</b>
Μη κυκλοφορούν ενεργητικό	5.784	5.810	5.509	5.529
Κυκλοφορούν ενεργητικό	194	36	-	-
	<b>5.978</b>	<b>5.846</b>	<b>5.509</b>	<b>5.529</b>

Τα διαθέσιμα προς πώληση χρηματοοικονομικά περιουσιακά στοιχεία περιλαμβάνουν κυρίως επενδύσεις σε αμοιβαία κεφάλαια και ομόλογα κρατών Ε.Ε. και επενδύσεις σε μη εισηγμένες μετοχές. Η εύλογη αξία των μη εισηγμένων μετοχών προσδιορίζεται με τη χρήση τεχνικών αποτίμησης και παραδοχών που στηρίζονται σε δεδομένα της αγοράς κατά την ημερομηνία της οικονομικής πληροφόρησης. Η εύλογη αξία των εισηγμένων μετοχών προσδιορίζεται από τις δημοσιευμένες τιμές προσφοράς που ισχύουν κατά την ημερομηνία της οικονομικής πληροφόρησης.

Στην προηγούμενη χρήση, το ποσό των ευρώ (23.505) χιλ. στο κονδύλι των πωλήσεων αφορά ρευστοποίηση ομολόγου κράτους Ε.Ε. από την θυγατρική εταιρεία ACS ύψους ευρώ 7.507 χιλ. και ευρώ 15.998 χιλ. από ρευστοποίηση αμοιβαίων κεφαλαίων που κατείχε η Εταιρεία και θυγατρικές της. Η ως άνω ρευστοποίηση των χρηματοοικονομικών στοιχείων δεν είχε επίδραση στα αποτελέσματα του Ομίλου.

Επιπλέον το ποσό ύψους ευρώ 3.523 χιλ στο κονδύλι των προσθηκών του Ομίλου αφορά κυρίως σε επένδυση των θυγατρικών εταιρειών Info Quest Technologies A.E. (€ 1.500 χιλ.) και Unisystems A.E. (€ 2.000 χιλ.) σε αμοιβαία κεφάλαια χαμηλού ρίσκου. Οι ανωτέρω επενδύσεις ρευστοποιήθηκαν εντός της προηγούμενης χρήσης χωρίς ουσιώδη επίδραση στα αποτελέσματα του Ομίλου

(Τα ποσά παρουσιάζονται σε χιλιάδες Ευρώ εκτός εάν δηλώνεται διαφορετικά)

Η αξία των μη κυκλοφορούντων διαθεσίμων προς πώληση χρηματοοικονομικών στοιχείων στην Εταιρεία αφορά κατά ποσό ευρώ 5.472 χιλ. την κλειόμενη περίοδο σε συμμετοχές της Εταιρείας σε επενδύσεις με ποσοστό που κυμαίνεται ανάμεσα στο 25% και 38%. Η Εταιρεία δεν είναι σε θέση να ασκήσει σημαντική επιρροή σε αυτές, αφού οι λοιποί μέτοχοι είτε μεμονωμένα είτε σε συμφωνία μεταξύ τους τις ελέγχουν. Για το λόγο αυτό η Εταιρεία ταξινομεί τις εταιρείες ΙΑΣΩΝ Πληροφορική Α.Ε. (Συμμετοχή 33,50%), ΑΜΕΡΙΚΑΝ ΚΟΜΠΙΟΥΤΕΡΣ ΚΑΙ ΕΝΤΖΙΝΙΕΡΣ ΕΛΛΑΣ ΑΤΕΠΕ (Συμμετοχή 35,48%) και ΤΕΚΑ Systems ΑΕ (Συμμετοχή 25%) στην κατηγορία διαθέσιμα για πώληση χρηματοοικονομικά στοιχεία.

Επιπλέον η Διοίκηση της Εταιρείας εκτιμά ότι δεν υπάρχουν περαιτέρω ενδείξεις απομείωσης της αξίας των διαθεσίμων προς πώληση χρηματοοικονομικών στοιχείων και ότι αυτή προσεγγίζει την εύλογη. Η Εταιρεία στο τέλος της χρήσης 2015 είχε προβεί σε επανεκτίμηση των ως άνω αξιών με την μέθοδο των προεξοφλημένων ταμειακών ροών.

#### 14. Χρηματοοικονομικά περιουσιακά στοιχεία σε εύλογη αξία μέσω της Κατάστασης Αποτελεσμάτων

	Ο ΟΜΙΛΟΣ		Η ΕΤΑΙΡΙΑ	
	30/9/2016	31/12/2015	30/9/2016	31/12/2015
<b>Στην αρχή της περιόδου</b>	<b>649</b>	<b>14</b>	<b>649</b>	<b>14</b>
Προσθήκες	296	2.660	296	1.000
Πωλήσεις / διαγραφές	(776)	(1.960)	(776)	(300)
Αναπροσαρμογές στην εύλογη αξία	51	(65)	51	(65)
<b>Στο τέλος της περιόδου</b>	<b>220</b>	<b>649</b>	<b>220</b>	<b>649</b>

Το ποσό των ευρώ (776) χιλ. την Εταιρεία και τον Όμιλο αφορά κατά κύριο λόγο πώληση 3.133.333 μετοχών της Τράπεζας Πειραιώς από την Εταιρεία την κλειόμενη περίοδο.

##### Στην προηγούμενη χρήση :

Το ποσό των ευρώ 1.000 χιλ. στις προσθήκες της Εταιρείας αφορά σε συμμετοχή της στην αύξηση μετοχικού κεφαλαίου της Τράπεζας Πειραιώς. Πιο συγκεκριμένα η εταιρεία από την συμμετοχή της στην ανωτέρω αύξηση απέκτησε 3.333.333 μετοχές της Τράπεζας Πειραιώς με τίμημα ευρώ 1.000 χιλ.. Το ποσό των ευρώ 2.660 χιλ. στις προσθήκες του Ομίλου αφορά στην συμμετοχή της Εταιρείας και της θυγατρικής «Unisystems» σε αυξήσεις μετοχικού κεφαλαίων των συστημικών τραπεζών.

Το υπόλοιπο των ευρώ 649 χιλ. στην Εταιρεία και στον Όμιλο αφορά σε υπόλοιπο 2.333.333 μετοχών της Τράπεζας Πειραιώς απομειωμένων κατά ευρώ 65 χιλ.. Οι υπόλοιπες συμμετοχές του Ομίλου στις ανωτέρω τράπεζες πουλήθηκαν μέσω του Χρηματιστηρίου Αθηνών εντός της προηγούμενης χρήσης. Το αποτέλεσμα των ως άνω πωλήσεων ήταν κέρδος ευρώ 162 χιλ.

Τα χρηματοοικονομικά περιουσιακά στοιχεία σε εύλογη αξία μέσω της Κατάστασης των Αποτελεσμάτων περιλαμβάνουν εισηγμένες μετοχές στο Χρηματιστήριο Αξιών Αθηνών. Η εύλογη αξία τους προσδιορίζεται από τις δημοσιευμένες τιμές προσφοράς που ισχύουν κατά την ημερομηνία της οικονομικής πληροφόρησης.

(Τα ποσά παρουσιάζονται σε χιλιάδες Ευρώ εκτός εάν δηλώνεται διαφορετικά)

## 15. Μετοχικό κεφάλαιο

	Αριθμός μετοχών	Κοινές μετοχές	Υπέρ το άρτιο	Σύνολο
Υπόλοιπο 1 Ιανουαρίου 2015	11.962.443	5.981	39.413	45.394
<b>Υπόλοιπο 31 Δεκεμβρίου 2015</b>	<b>11.962.443</b>	<b>5.981</b>	<b>39.413</b>	<b>45.394</b>
<b>Υπόλοιπο 1 Ιανουαρίου 2016</b>	11.962.443	5.981	39.413	45.394
Μείωση Μετοχικού κεφαλαίου	-	(2.392)	-	(2.392)
Έξοδα αύξησης μετοχικού κεφαλαίου	-	-	(313)	(313)
Ανακατανομές σε αδιανέμητα κέρδη / (ζημιές)	-	-	1.200	1.200
Κεφαλαιοποίηση αποθεματικού	-	40.056	(40.056)	-
Ακύρωση Ιδίων Μετοχών	(40.912)	(12)	(138)	(150)
<b>Υπόλοιπο 30 Σεπτεμβρίου 2016</b>	<b>11.921.531</b>	<b>43.633</b>	<b>106</b>	<b>43.738</b>

Η Εταιρεία βάσει της Έκτακτης Γενικής Συνέλευσης των Μετόχων της που πραγματοποιήθηκε στις 21 Δεκεμβρίου 2015, αποφάσισε τη μείωση του μετοχικού κεφαλαίου της Εταιρείας με επιστροφή μετρητών στους μετόχους κατά το ποσό των ευρώ 2.392.488,6 με μείωση της ονομαστικής αξίας της μετοχής κατά ευρώ 0,20.

Μετά την ως άνω μείωση, το μετοχικό κεφάλαιο της Εταιρείας ανέρχονταν σε ευρώ 3.588.732,9, διαιρούμενο σε 11.962.443 κοινές ονομαστικές μετοχές ονομαστικής αξίας ευρώ 0,30 εκάστης. Η ανωτέρω μείωση μετοχικού κεφαλαίου καταχωρήθηκε εντός του Ιανουαρίου 2016 μετά την έγκριση της από το ΓΕΜΗ.

Με απόφαση της Γενικής Συνέλευσης των μετόχων την 1 Ιουνίου 2016 που τροποποίησε το Καταστατικό, το Μετοχικό Κεφάλαιο της Εταιρείας μειώθηκε κατά δώδεκα χιλιάδες διακόσια εβδομήντα τρία ευρώ και εξήντα λεπτά (12.273,60) με ακύρωση σαράντα χιλιάδων εννιακοσίων δώδεκα (40.912) ιδίων κοινών ονομαστικών μετοχών ονομαστικής αξίας τριάντα λεπτών του ευρώ (€0,30) η κάθε μία. Επιπλέον με άλλη απόφαση της Γενικής Συνέλευσης των μετόχων της το Μετοχικό Κεφάλαιο της εταιρείας αυξήθηκε κατά 40.056.344,16 Ευρώ με αύξηση της ονομαστικής αξίας κάθε μετοχής κατά 3,36 Ευρώ με κεφαλαιοποίηση αποθεματικού «διαφορά από έκδοση μετοχών υπέρ το άρτιο».

Έτσι, το μετοχικό κεφάλαιο διαμορφώνεται σε σαράντα τρία εκατομμύρια εξακόσιες τριάντα δύο χιλιάδες οκτακόσια τρία ευρώ και σαράντα έξι λεπτά (€43.632.803,46) και διαιρείται σε έντεκα εκατομμύρια εννιακόσιες είκοσι μία χιλιάδες πεντακόσιες τριάντα μία (11.921.531) άυλες κοινές ονομαστικές μετοχές ονομαστικής αξίας τριών Ευρώ και εξήντα έξι λεπτά του ευρώ (€3,66) η κάθε μία.

Κατά την λήξη της κλειόμενης περιόδου η Εταιρεία κατείχε 3.979 ίδιες μετοχές με μέση τιμή κτήσης € 4,37 ανά μετοχή.

(Τα ποσά παρουσιάζονται σε χιλιάδες Ευρώ εκτός εάν δηλώνεται διαφορετικά)

## 16. Δανεισμός

	Ο ΟΜΙΛΟΣ		Η ΕΤΑΙΡΙΑ	
	30/09/2016	31/12/2015	30/09/2016	31/12/2015
<b>Μακροπρόθεσμος δανεισμός</b>				
Τραπεζικά δάνεια	11.604	7.607	-	-
Δάνεια από συνδεδεμένα μέρη	150	-	-	-
Ομολογιακό Δάνειο	11.135	19.647	-	-
Υποχρεώσεις χρηματοδοτικής μίσθωσης	14.465	8.749	-	-
<b>Σύνολο μακροπρόθεσμων δανείων</b>	<b>37.354</b>	<b>36.003</b>	-	-
<b>Βραχυπρόθεσμα δάνεια</b>				
Τραπεζικά δάνεια	3.892	34.006	-	-
Ομολογιακό Δάνειο	2.707	2.272	-	-
Υποχρεώσεις χρηματοδοτικής μίσθωσης	3.569	2.118	-	-
<b>Σύνολο βραχυπρόθεσμων δανείων</b>	<b>10.167</b>	<b>38.396</b>	-	-
<b>Σύνολο δανείων</b>	<b>47.521</b>	<b>74.399</b>	-	-

Ο Όμιλος έχει εγκεκριμένες γραμμές χρηματοδότησης με πιστωτικά ιδρύματα ύψους ευρώ 89 εκατ. και η Εταιρεία ύψους ευρώ 0,5 εκατ. Η εύλογη αξία των δανείων προσεγγίζει τη λογιστική τους αξία.

Η μεταβολή του δανεισμού της Εταιρείας και του Ομίλου έχει ως εξής:

	Ο ΟΜΙΛΟΣ		Η ΕΤΑΙΡΙΑ	
	30/9/2016	31/12/2015	30/9/2016	31/12/2015
<b>Υπόλοιπο έναρξης</b>	<b>74.399</b>	<b>31.764</b>	-	-
Εξοφλήσεις δανείων	(35.593)	(6.510)	-	-
Εισπράξεις από δάνεια	8.716	39.616	-	-
Εξαγορά θυγατρικής	-	9.529	-	-
<b>Υπόλοιπο λήξεως</b>	<b>47.521</b>	<b>74.399</b>	-	-

Η Εταιρεία και ο Όμιλος δεν είναι εκτεθειμένοι σε συναλλαγματικό κίνδυνο διότι το σύνολο των δανείων της Εταιρείας και του Ομίλου κατά το εννεάμηνο 2016 ήταν σε Ευρώ.

	Ο ΟΜΙΛΟΣ		Η ΕΤΑΙΡΙΑ	
	30/09/2016	31/12/2015	30/09/2016	31/12/2015
Μεταξύ 1 και 2 ετών	10.455	7.529	-	-
Μεταξύ 2 και 3 ετών	7.686	7.733	-	-
Μεταξύ 3 και 5 ετών	11.651	12.223	-	-
Πάνω από 5 έτη	7.563	8.519	-	-
<b>Σύνολο</b>	<b>37.354</b>	<b>36.003</b>	-	-

*(Τα ποσά παρουσιάζονται σε χιλιάδες Ευρώ εκτός εάν  
δηλώνεται διαφορετικά)*

Η Εταιρεία είναι εκτεθειμένη στις διακυμάνσεις των επιτοκίων που επικρατούν στην αγορά και τα οποία επηρεάζουν την χρηματοοικονομική της θέση και τις ταμειακές της ροές. Το κόστος δανεισμού δύναται να αυξάνεται ή να μειώνεται ως αποτέλεσμα τέτοιων διακυμάνσεων.

Οι υποχρεώσεις χρηματοδοτικής μίσθωσης αφορούν σε συμβάσεις της θυγατρικής εταιρείας Cardlink για την προμήθεια εξοπλισμού τερματικών για συναλλαγές με πιστωτικές κάρτες (POS).

Η Εταιρεία είναι εκτεθειμένη στις διακυμάνσεις των επιτοκίων που επικρατούν στην αγορά και τα οποία επηρεάζουν την χρηματοοικονομική της θέση και τις ταμειακές της ροές. Το κόστος δανεισμού δύναται να αυξάνεται ή να μειώνεται ως αποτέλεσμα τέτοιων διακυμάνσεων.

### **Ομολογιακά δάνεια**

#### **iSquare A.E.**

Την 15 Οκτωβρίου 2014 η κατά 100% θυγατρική iSquare A.E. υπέγραψε μερική ανανέωση της από 1η Οκτωβρίου 2009 σύμβαση εκδόσεως ομολογιακού δανείου με την Alpha τράπεζα ύψους Ευρώ 4.000 χιλ. διάρκειας 4 ετών με σκοπό την μερική αναχρηματοδότηση της υφιστάμενου δανειακού υπολοίπου από την ίδια τράπεζα.

Μέχρι την 30 Σεπτεμβρίου 2016 η θυγατρική είχε καταβάλει για την εξυπηρέτηση του ανωτέρω δανεισμού ευρώ 2.800 χιλ. έτσι απομένει προς καταβολή ποσό ευρώ 1.200 χιλ. το οποίο θα καταβληθεί σε 3 δόσεις των ευρώ 500 χιλ. εκτός της τελευταίας η οποία θα είναι ευρώ 200 χιλ..

Για την εξασφάλιση του ανωτέρου δανείου έχει εγγραφεί η Εταιρεία. Το επιτόκιο δανεισμού είναι το Euribor πλέον περιθωρίου 3,5% για το πρώτο έτος, το Euribor πλέον περιθωρίου 3,25% για το δεύτερο έτος, το Euribor πλέον περιθωρίου 3% για το τρίτο έτος και το Euribor πλέον περιθωρίου 2,75% για το τέταρτο έτος. Η πληρωμή του δανείου θα γίνει σε 8 ισόποσες δόσεις, των ευρώ 500 χιλ. με καταβολή της πρώτης δόσης τον Απρίλιο του 2015.

Η Εταιρεία πρέπει να διατηρεί ικανοποιητική κεφαλαιακή επάρκεια, κερδοφορία και ρευστότητα, όπως αυτές καθορίζονται από τους ακόλουθους χρηματοοικονομικούς δείκτες:

- (1) Το πηλίκο του δείκτη Σύνολο Καθαρού Τραπεζικού Δανεισμού (Σύνολο Τραπεζικού Δανεισμού μείον Διαθέσιμα) προς Κέρδη προ Φόρων, Τόκων και Αποσβέσεων μη συμπεριλαμβανομένων εκτάκτων και ανόργανων αποτελεσμάτων (EBITDA) πρέπει να διατηρηθεί μέχρι την ολοσχερή εξόφλησή του, μικρότερο του 3,75.
- (2) Το πηλίκο του δείκτη Κέρδη προ Φόρων, Τόκων και Αποσβέσεων μη συμπεριλαμβανομένων εκτάκτων και ανόργανων αποτελεσμάτων (EBITDA) προς Χρεωστικούς Τόκους μείον Πιστωτικούς Τόκους πρέπει, καθ' όλη τη διάρκεια του Ομολογιακού Δανείου, να είναι μεγαλύτερο του 2,00.
- (3) Το πηλίκο του δείκτη Σύνολο Καθαρού Τραπεζικού Δανεισμού (Σύνολο Τραπεζικού Δανεισμού μείον Διαθέσιμα) προς Σύνολο Ιδίων Κεφαλαίων πρέπει καθ' όλη τη διάρκεια του Ομολογιακού Δανείου, να είναι μικρότερο του 0,50.

Η μέτρηση των ως άνω χρηματοοικονομικών δεικτών γίνεται σε εξαμηνιαία βάση, επί των ενοποιημένων ελεγμένων οικονομικών καταστάσεων του Ομίλου. Σημειώνεται ότι στις ενοποιημένες οικονομικές καταστάσεις δεν λαμβάνονται υπόψη οι εταιρείες που πρόκειται να δραστηριοποιηθούν στην παραγωγή ηλεκτρικής ενέργειας.

Ο Όμιλος τηρώντας τις συμβατικές του δεσμεύσεις ικανοποιεί τους προαναφερόμενους δείκτες τόσο κατά τη λήξη της προηγούμενης περιόδου όσο και τις δεσμεύσεις της προηγούμενης χρήσης.

#### **Quest Solar A.E.**

Η κατά 55% θυγατρική εταιρεία Quest Solar A.E. υπέγραψε την 6η Ιουλίου 2011 με την ΕΜΠΟΡΙΚΗ ΤΡΑΠΕΖΑ σύμβαση έκδοσης Ομολογιακού Δανείου ύψους Ευρώ 17.500 χιλ. (μία σειρά μακροπρόθεσμων ομολογιών ποσού Ευρώ 16.500 χιλ. και μία σειρά βραχυπρόθεσμων ομολογιών συνολικού ποσού Ευρώ 1.000 χιλ. διάρκειας δεκαοκτώ (18) ετών) για την αναχρηματοδότηση της ενδιάμεσης χρηματοδότησης από την ίδια Τράπεζα της κατασκευής του φωτοβολταϊκού πάρκου της στη θέση «PEBENIA» του Δ.Δ. Αγίων Θεοδώρων, του Δήμου Θηβών, Νομού Βοιωτίας. Το επιτόκιο δανεισμού είναι το ετήσιο Euribor πλέον περιθωρίου 4,50% έως 5% ανάλογα με το είδος των ομολογιών.



(Τα ποσά παρουσιάζονται σε χιλιάδες Ευρώ εκτός εάν  
δηλώνεται διαφορετικά)

Όροι Αποπληρωμής για τις Μακροπρόθεσμες Ομολογίες:

Υπό την επιφύλαξη των όρων περί υποχρεωτικών και εκούσιων προπληρωμών, το ποσό των μακροπρόθεσμων ομολογιών θα αποπληρώνεται σε εξαμηνιαίες δόσεις κάθε 30 Ιουνίου κάθε έτους και 31 Δεκεμβρίου κάθε έτους αρχόμενη από την 31 Δεκεμβρίου 2011 και μέχρι την 30 Ιουνίου 2029.

Εξασφαλίσεις

Προς εξασφάλιση των απαιτήσεων των Ομολογιούχων από το Ομολογιακό Δάνειο, η εταιρεία «Quest Solar» έχει παράσχει τις ακόλουθες εξασφαλίσεις υπέρ του Εκπροσώπου των Ομολογιούχων:

- (1) Ενέχυρο επί λογαριασμών της ανωτέρω εταιρείας που τηρούνται στην τράπεζα ΕΜΠΟΡΙΚΗ ΤΡΑΠΕΖΑ ΤΗΣ ΕΛΛΑΔΟΣ Α.Ε.,
- (2) Εκχώρηση λόγω ενεχύρου των απαιτήσεων της εταιρείας από τη Σύμβαση Πώλησης Ηλεκτρικής Ενέργειας μεταξύ της εταιρείας «Quest Solar» και της ΔΕΣΜΗΕ Α.Ε.,
- (3) Εκχώρηση λόγω ενεχύρου των απαιτήσεων της εταιρείας από κάθε ουσιώδη σύμβαση που τυχόν συνάψει και αφορά το Έργο,
- (4) Ενέχυρο (χωρίς παράδοση) επί του εξοπλισμού του Έργου, ήτοι των φωτοβολταϊκών πλαισίων και αντιστροφών που έχουν τοποθετηθεί ή πρόκειται να τοποθετηθούν στο Έργο,
- (5) Εκχώρηση Συμβάσεων Αντιστάθμισης Κινδύνων (Hedging Agreements) που τυχόν συνάψει η εταιρεία με τράπεζα πλην του Εκπροσώπου των Ομολογιούχων.
- (6) Επίσης, η μέτοχος της εταιρείας, Quest Ενεργειακή Κτηματική Α.Ε.Β.Ε. έχει παραχωρήσει ενέχυρο επί των μετοχών της στην Εταιρεία, και έχει συνάψει σύμβαση συνδρομής μετόχου (Sponsor Support Agreement).

Η εταιρεία καθ' όλη την διάρκεια του δανείου και σε ετήσια βάση πρέπει να διατηρεί τον «Ετήσιο δείκτη κάλυψης δανειακών υποχρεώσεων» (Debt Service Cover Ratio – DSCR) μεγαλύτερο από 1,2. Ο ανωτέρω δείκτης επιτεύχθηκε κατά την λήξη της προηγούμενης χρήσης σύμφωνα με τον ετήσιο έλεγχο του δείκτη.

### Unisystems A.E.

Η κατά 100% θυγατρική εταιρεία Unisystems A.E. υπέγραψε με την ΕΘΝΙΚΗ ΤΡΑΠΕΖΑ την 1η Ιουλίου 2011 σύμβαση έκδοσης Ομολογιακού Δανείου ύψους Ευρώ 6.000 χιλ., διάρκειας έξι (6) ετών που θα χρηματοδοτήσει την ανέγερση κτιρίου γραφείων συνολικής εκτάσεως 8.458 τ.μ., σε ιδιόκτητο οικόπεδο, της ανωτέρω θυγατρικής, στο Δήμο Καλλιθέας του Νομού Αττικής. Το κεφάλαιο του Δανείου θα εξοφληθεί σε 10 ισόποσες εξαμηνιαίες δόσεις, αρχής γενομένης την 30η Ιουνίου 2013 και τελική ημερομηνία καταβολής την 31η Δεκεμβρίου 2017. Το επιτόκιο δανεισμού είναι το Euribor τριμήνου πλέον περιθωρίου 4,50%.

Η Εταιρεία πρέπει να διατηρεί καθ' όλη τη διάρκεια του Δανείου ικανοποιητική κεφαλαιακή επάρκεια, κερδοφορία και ρευστότητα, όπως αυτές καθορίζονται από τους ακόλουθους χρηματοοικονομικούς δείκτες:

- 1) Το πηλίκιο του δείκτη Κέρδη προ Φόρων, Τόκων και Αποσβέσεων (EBITDA) προς τους χρεωστικούς τόκους πρέπει καθ' όλη τη διάρκεια του ομολογιακού δανείου να είναι μεγαλύτερο ή ίσο του 5.
- 2) Το πηλίκιο του δείκτη Σύνολο Καθαρού Τραπεζικού Δανεισμού (Σύνολο Τραπεζικού Δανεισμού μείον Διαθέσιμα) προς τα Κέρδη προ Φόρων, Τόκων και Αποσβέσεων (EBITDA), πρέπει, καθ' όλη τη διάρκεια του Ομολογιακού Δανείου, να είναι μικρότερο ή ίσο του 4.
- 3) Το πηλίκιο της σχέσης Ξένα κεφάλαια προς Ίδια κεφάλαια, πρέπει, καθ' όλη τη διάρκεια του Ομολογιακού Δανείου, να είναι μικρότερο ή ίσο του 2,5.

Οι μετρήσεις όλων των αριθμοδεικτών θα γίνονται ετησίως, βάσει των ετήσιων οικονομικών καταστάσεων του Εκδότη.

(Τα ποσά παρουσιάζονται σε χιλιάδες Ευρώ εκτός εάν δηλώνεται διαφορετικά)

Η ανωτέρω σύμβαση προβλέπει Εγγραφή Υποθήκης Α' σειράς σε ποσοστό 130% του ποσού του Δανείου, ήτοι ποσού Ευρώ επτά εκατομμύρια οκτακόσιες χιλιάδες (€ 7.800.000) επί της Επένδυσης.

Οι ανωτέρω δείκτες επιτεύχθηκαν και κατά την λήξη της προηγούμενης χρήσης.

#### **Cardlink A.E.**

Η Cardlink στις 25 Νοεμβρίου 2015 σύναψε Ομολογιακό Δάνειο με την Alpha Bank ποσού ευρώ 6.750 χιλ. με επιτόκιο Euribor τριμήνου πλέον περιθωρίου 4.50%. Η αποπληρωμή του δανείου θα γίνει σε 13 τριμηνιαίες δόσεις αρχής γενομένης την 30/6/2017 με ποσό ευρώ 300 χιλ. και η τελευταία δόση θα αποπληρωθεί βάσει του πλάνου αποπληρωμών στις 30/6/2020 με ποσό ευρώ 663 χιλ.

Η Cardlink στις 8 Μαΐου 2015 σύναψε Μακροπρόθεσμο Δάνειο με την Eurobank ποσού ευρώ 2.740 χιλ. με επιτόκιο Euribor τριμήνου πλέον περιθωρίου 4.75%. Η αποπληρωμή του δανείου θα γίνει σε 12 τριμηνιαίες δόσεις αρχής γενομένης την 11/8/2017 με ποσό ευρώ 228 χιλ. και η τελευταία (12η δόση) θα αποπληρωθεί βάσει του πλάνου αποπληρωμών στις 11 Μαΐου 2020 με ποσό ευρώ 228 χιλ.

#### **Άλλος μακροπρόθεσμος δανεισμός**

Η εταιρεία Quest Solar Αλμυρού Ενεργειακή ΑΕ έχει υπογράψει την από 26η Ιουλίου 2013 την υπ' αριθμ. 1816 δανειακή σύμβαση, με την EFG, για την χορήγηση δανείου ύψους ευρώ 7.500 χιλ.

Σύμφωνα με το άρθρο 4, της ανωτέρω σύμβασης, η εταιρεία αναλάμβανε την υποχρέωση να εξοφλήσει το ανωτέρω ποσό σε δέκα (10) διαδοχικές εξαμηνιαίες δόσεις ύψους ευρώ 750 χιλ. έκαστη, με την πρώτη εξ' αυτής να καταβάλλεται δώδεκα (12) μήνες από την ημερομηνία της πρώτης εκταμίευσης.

Στο άρθρο 9 της δανειακής σύμβασης καθοριζόταν ο οικονομικός δείκτης, που θα πρέπει να ικανοποιείται καθ' όλη την διάρκεια της δανειακής σύμβασης, και ο οποίος οριζόταν ως ο λόγος των Ελεύθερων Ταμειακών Ροών προς την δόση/εις κεφαλαίου που καταβλήθηκαν στην εκάστοτε οικονομική χρήση.

Για την χρήση του 2015 ο δείκτης αυτός καθοριζόταν να ξεπερνά το 1,1, ενώ για τις επόμενες εταιρικές χρήσεις, και μέχρι την πλήρη εξόφληση του δανείου, μεγαλύτερος του 1,2.

Ο ανωτέρω δείκτης επιτεύχθηκε και κατά την λήξη της προηγούμενης χρήσης.

## **17. Ενδεχόμενες υποχρεώσεις και απαιτήσεις**

Ο Όμιλος και η Εταιρεία έχει ενδεχόμενες υποχρεώσεις και απαιτήσεις σε σχέση με τράπεζες, λοιπές εγγυήσεις και άλλα θέματα που προκύπτουν στα πλαίσια της συνήθους δραστηριότητάς της από τις οποίες δεν αναμένεται να προκύψουν σημαντικές επιπλέον επιβαρύνσεις.

Οι ενδεχόμενες υποχρεώσεις αναλύονται ως εξής:

	Ο ΟΜΙΛΟΣ		Η ΕΤΑΙΡΙΑ	
	30/09/2016	31/12/2015	30/09/2016	31/12/2015
Εγγυητικές καλής εκτέλεσης	10.384	12.783	-	-
Εγγυητικές για συμμετοχή σε διαγωνισμούς	1.901	2.100	-	-
Εγγυητικές για προκαταβολές	1.122	2.395	-	-
Εγγυήσεις σε τράπεζες για λογαριασμό θυγατρικών	65.085	69.395	65.085	69.395
Εγγυήσεις σε προμηθευτές για λογαριασμό θυγατρικών	13.975	16.255	13.975	16.255
Εγγυήσεις σε τράπεζες από θυγατρικές	20.300	19.300	-	-
Λοιπά	9.125	8.530	-	-
	<b>121.892</b>	<b>130.758</b>	<b>79.060</b>	<b>85.650</b>

(Τα ποσά παρουσιάζονται σε χιλιάδες Ευρώ εκτός εάν δηλώνεται διαφορετικά)

Επιπλέον σημειώνονται τα εξής:

Οι φορολογικές υποχρεώσεις του Ομίλου δεν έχουν καταστεί οριστικές αφού παραμένουν ανέλεγκτες προηγούμενες φορολογικές χρήσεις. Η Σημείωση 24 παρουσιάζει τις ανέλεγκτες φορολογικά χρήσεις για κάθε εταιρία του Ομίλου.

Ο δανεισμός των θυγατρικών εταιριών του Ομίλου είναι εξασφαλισμένος και με εγγυήσεις που έχει παράσχει η Εταιρία.

Επιπρόσθετα υπάρχουν διάφορες δικαστικές υποθέσεις εταιριών του Ομίλου από τις οποίες η Διοίκηση εκτιμά ότι δεν αναμένεται να προκύψουν σημαντικές επιπλέον επιβαρύνσεις.

## 18. Υφιστάμενα εμπράγματα βάρη

Κατά τη λήξη της κλειόμενης περιόδου υπάρχουν οι ακόλουθες υποθήκες και προσημειώσεις επί οικοπέδων, κτιρίων και ενσωμάτων παγίων της Εταιρείας και του Ομίλου :

Α) Την 17η Φεβρουαρίου 2012 ενεγράφη υποθήκη στο ακίνητο (οικόπεδο) της θυγατρικής «Unisystems» που βρίσκεται στη Λ.Αθηνών 114 υπέρ της Εθνικής Τράπεζας της Ελλάδος Α.Ε. για ποσό ευρώ 2.800 χιλ.

Β) Επιπλέον προς εξασφάλιση της σύμβασης του ομολογιακού δανείου της θυγατρικής εταιρείας «Quest Solar» με την Εμπορική Τράπεζα ενεγράφη ενέχυρο επί του εξοπλισμού της ανωτέρω θυγατρικής ποσού ευρώ 17.500 χιλ.

Γ) Για την εξασφάλιση του μακροπρόθεσμου δανεισμού της θυγατρικής Quest Solar Αλμυρού ενεργειακή Α.Ε. ενεγράφη ενέχυρο επί του εξοπλισμού της ανωτέρω μέχρι του ποσού ευρώ 12.500 χιλ. και προσημείωση επί εδαφικής έκτασης της θυγατρικής ποσού ευρώ 3.000 χιλ. υπέρ της τράπεζας Eurobank.

Ο υπόλοιπος δανεισμός θυγατρικών εταιριών του Ομίλου είναι εξασφαλισμένος με εγγυήσεις που έχει παράσχει η Εταιρία.

## 19. Ανειλημμένες υποχρεώσεις

### Κεφαλαιουχικές υποχρεώσεις

Κατά την ημερομηνία σύνταξης της ενδιάμεσης συνοπτικής οικονομικής πληροφόρησης δεν υφίστανται σημαντικές κεφαλαιουχικές δαπάνες που έχουν αναληφθεί αλλά δεν έχουν εκτελεσθεί για τον Όμιλο.

### Υποχρεώσεις λειτουργικών μισθώσεων

Ο Όμιλος μισθώνει μεταφορικά μέσα, ενσώματες ακινητοποιήσεις και μηχανολογικό εξοπλισμό με λειτουργικές μισθώσεις. Τα συμβόλαια μίσθωσης εμπεριέχουν ρήτρες καθώς και δικαιώματα ανανέωσης.

Τα μελλοντικά πληρωτέα συνολικά μισθώματα σύμφωνα με τις λειτουργικές μισθώσεις έχουν ως εξής:

	Ο ΟΜΙΛΟΣ		Η ΕΤΑΙΡΙΑ	
	30/09/2016	31/12/2015	30/09/2016	31/12/2015
Έως 1 έτος	2.216	2.443	23	20
Από 1-5 έτη	5.418	6.181	43	19
Περισσότερα από 5 έτη	2.147	2.556	-	-
	<b>9.781</b>	<b>11.179</b>	<b>66</b>	<b>39</b>

(Τα ποσά παρουσιάζονται σε χιλιάδες Ευρώ εκτός εάν δηλώνεται διαφορετικά)

## 20. Φόρος Εισοδήματος

Ο φόρος εισοδήματος της Εταιρείας και του Ομίλου την περίοδο μέχρι την 30 Σεπτεμβρίου 2016 και 30 Σεπτεμβρίου 2015 ήταν :

	Ο ΟΜΙΛΟΣ		Η ΕΤΑΙΡΙΑ	
	01/01-30/09/2016	01/01-30/09/2015	01/01-30/09/2016	01/01-30/09/2015
Φόρος χρήσης	(4.341)	(2.256)	(128)	-
Αναβαλλόμενος φόρος	550	118	(340)	(317)
<b>Σύνολο</b>	<b>(3.791)</b>	<b>(2.138)</b>	<b>(468)</b>	<b>(317)</b>

Στην προηγούμενη χρήση η φορολογική επιβάρυνση στον Όμιλο εμφανίζεται δυσανάλογα μεγάλη σε σχέση με τα κέρδη προ φόρων. Αυτό οφείλεται στο γεγονός ότι, στις θυγατρικές με κέρδη προ φόρων υπολογίζεται φόρος εισοδήματος ενώ σε περιπτώσεις θυγατρικών με ζημιές προ φόρων εφαρμόζεται συντηρητική πολιτική στο ενδεχόμενο υπολογισμού αναβαλλόμενης φορολογικής απαίτησης αναφορικά με τον ενδεχόμενο συμψηφισμό των φορολογικών ζημιών με μελλοντικά κέρδη σε επόμενες χρήσεις.

Επιπλέον η συσσωρευμένη πρόβλεψη για μελλοντική φορολογική υποχρέωση της Εταιρείας και του Ομίλου σχετικά με τις ανέλεγκτες φορολογικά χρήσεις ήταν με 30 Σεπτεμβρίου 2016 και 30 Σεπτεμβρίου 2015 ως ακολούθως:

	Ο ΟΜΙΛΟΣ		Η ΕΤΑΙΡΙΑ	
	30/9/2016	31/12/2015	30/9/2016	31/12/2015
Πρόβλεψη για ανέλεγκτες φορολογικά χρήσεις	1.407	1.407	-	-

Η Εταιρεία και οι Ελληνικές θυγατρικές του Ομίλου για την προηγούμενη χρήση του 2015 καθώς και για τις χρήσεις από το 2011 μέχρι και το 2014 δεν έχουν σχηματίσει πρόσθετες προβλέψεις καθώς από τον φορολογικό έλεγχο όπου διενεργήθηκε από τους νόμιμους ελεγκτές τους δεν προέκυψαν σημαντικές φορολογικές υποχρεώσεις πέραν από αυτές που καταχωρήθηκαν και που απεικονίζονται στις οικονομικές καταστάσεις.

Ο τρέχων φόρος εισοδήματος έχει υπολογισθεί με βάση τον φορολογικό συντελεστή της περιόδου 2016, 29% για τη μητρική εταιρεία και τις θυγατρικές του εσωτερικού. Σχετικά με τις θυγατρικές της Εταιρείας όπου είναι εγκατεστημένες στο εξωτερικό, για τον υπολογισμό της τρέχουσας φορολογικής επιβάρυνσης εφαρμόζονται οι τοπικοί φορολογικοί συντελεστές. Ο φόρος επί των κερδών προ φόρων της Εταιρείας διαφέρει από το θεωρητικό ποσό το οποίο θα προέκυπτε εάν χρησιμοποιούσαμε τον μέσο σταθμικό φορολογικό συντελεστή της χώρας προέλευσης της εταιρείας.

## 21. Μερίσματα

Δεν υφίσταται πρόταση για διανομή μερίσματος.

(Τα ποσά παρουσιάζονται σε χιλιάδες Ευρώ εκτός εάν δηλώνεται διαφορετικά)

## 22. Συναλλαγές με συνδεδεμένα μέρη

Οι συναλλαγές με τα συνδεδεμένα μέρη έχουν ως εξής:

	Ο ΟΜΙΛΟΣ		Η ΕΤΑΙΡΙΑ	
	1/1/2016 έως 30/9/2016	1/1/2015 έως 30/9/2015	1/1/2016 έως 30/9/2016	1/1/2015 έως 30/9/2015
<b>i) Πωλήσεις</b>				
<b>Πωλήσεις αγαθών προς:</b>	<b>3.042</b>	<b>2.421</b>	-	-
-Λοιπές έμμεσες θυγατρικές	1	1	-	-
-Λοιπές συνδεδεμένες	3.041	2.420	-	-
<b>Πωλήσεις υπηρεσιών προς:</b>	<b>648</b>	<b>932</b>	<b>2.049</b>	<b>2.045</b>
-Unisystems Group	-	-	1.207	1.177
-Info Quest Technologies	-	-	555	569
-ACS	-	-	3	3
-iStorm	-	-	6	6
-iSquare	-	-	139	140
-Λοιπές άμεσες θυγατρικές	-	-	137	140
-Λοιπές έμμεσες θυγατρικές	21	97	1	11
-Λοιπές συνδεδεμένες	627	836	-	-
<b>Μερίσματα</b>	<b>442</b>	<b>393</b>	<b>1.768</b>	<b>791</b>
-Unisystems Group	-	-	-	147
-ACS	-	-	1.326	151
-iSquare	-	-	-	100
-Λοιπές συνδεδεμένες	442	393	442	393
	<b>4.132</b>	<b>3.746</b>	<b>3.817</b>	<b>2.836</b>
<b>ii) Αγορές</b>				
<b>Αγορές αγαθών από:</b>	<b>8</b>	<b>278</b>	-	-
-Λοιπές συνδεδεμένες	8	278	-	-
<b>Αγορές υπηρεσιών από:</b>	<b>72</b>	<b>45</b>	<b>75</b>	<b>66</b>
-Unisystems	-	-	27	22
-Info Quest Technologies	-	-	46	43
-Λοιπές άμεσες θυγατρικές	-	-	1	1
-Λοιπές έμμεσες θυγατρικές	70	45	-	-
-Λοιπές συνδεδεμένες	2	-	-	-
	<b>81</b>	<b>323</b>	<b>75</b>	<b>66</b>
<b>iii) Παροχές προς τη Διοίκηση</b>				
Συναλλαγές και αμοιβές διευθυντικών στελεχών & μελών της διοίκησης	1.660	2.269	95	143
	<b>1.660</b>	<b>2.269</b>	<b>95</b>	<b>143</b>

(Τα ποσά παρουσιάζονται σε χιλιάδες Ευρώ εκτός εάν δηλώνεται διαφορετικά)

**iv) Υπόλοιπα τέλους χρήσης που προέρχονται από πωλήσεις-αγορές αγαθών/υπηρεσιών/μερίσματα**

	Ο ΟΜΙΛΟΣ		Η ΕΤΑΙΡΙΑ	
	30/9/2016	31/12/2015	30/9/2016	31/12/2015
Απαιτήσεις από:				
-Unisystems Group	-	-	130	(65)
-Info Quest Technologies	-	-	27	14
-ACS	-	-	-	679
-iSquare	-	-	23	24
-Λοιπές άμεσες θυγατρικές	-	-	20	14
-Λοιπές έμμεσες θυγατρικές	55	167	8	7
-Λοιπές συνδεδεμένες	1.928	1.681	442	-
	<b>1.983</b>	<b>1.848</b>	<b>649</b>	<b>672</b>
Υποχρεώσεις προς :				
-Unisystems Group	-	-	179	183
-Info Quest Technologies	-	-	109	109
-iStorm	-	-	1	1
-iSquare	-	-	30	31
-Λοιπές άμεσες θυγατρικές	-	-	14	15
-Λοιπές έμμεσες θυγατρικές	9	10	-	-
-Λοιπές συνδεδεμένες	43	68	-	-
	<b>52</b>	<b>78</b>	<b>334</b>	<b>339</b>
<b>v) Απαιτήσεις από διευθυντικά στελέχη και μέλη της διοίκησης</b>	<b>-</b>	<b>-</b>	<b>-</b>	<b>-</b>
<b>vi) Υποχρεώσεις προς τα διευθυντικά στελέχη και μέλη της διοίκησης</b>	<b>-</b>	<b>-</b>	<b>-</b>	<b>-</b>

Οι υπηρεσίες από και προς συνδεδεμένα μέρη, καθώς και οι πωλήσεις και αγορές αγαθών, γίνονται σύμφωνα με τους τιμοκαταλόγους που ισχύουν για μη συνδεδεμένα μέρη.

## 23. Κέρδη ανά μετοχή

### Βασικά και μειωμένα

Τα βασικά και μειωμένα κέρδη/ (ζημιές) ανά μετοχή υπολογίζονται με διαίρεση του κέρδους/ (ζημιάς) που αναλογεί στους μετόχους της μητρικής, με τον σταθμισμένο μέσο αριθμό των κοινών μετοχών στην διάρκεια της περιόδου, εξαιρουμένων των ιδίων κοινών μετοχών που αγοράστηκαν από την επιχείρηση.

### Συνεχιζόμενες δραστηριότητες

	Ο ΟΜΙΛΟΣ	
	1/1/2016 έως 30/9/2016	1/1/2015 έως 30/9/2015
Κέρδη/ (Ζημιές) από συνεχιζόμενες δραστηριότητες που αναλογούν στους μετόχους της μητρικής	8.098	349
Σταθμισμένος μέσος όρος του αριθμού μετοχών (σε χιλ. τεμάχια)	11.922	11.938
Βασικά και μειωμένα κέρδη/ (ζημιές) ανά μετοχή (Ευρώ ανά μετοχή)	<b>0,6793</b>	<b>0,0292</b>

(Τα ποσά παρουσιάζονται σε χιλιάδες Ευρώ εκτός εάν δηλώνεται διαφορετικά)

## 24. Ανέλεγκτες φορολογικά χρήσεις

Οι ανέλεγκτες φορολογικά χρήσεις των εταιριών του Ομίλου είναι οι εξής:

Επωνυμία	Χώρα εγκατάστασης	Άμεσο ποσοστό συμμετοχής	Έμμεσο ποσοστό συμμετοχής	Μέθοδος ενοποίησης	Ανέλεγκτες Φορολογικά Χρήσεις
<b>** Quest Συμμετοχών Α.Ε.</b>	-	-	-	-	<b>2009-2010</b>
<b>* Unisystems Α.Ε.</b>	<b>Ελλάδα</b>	<b>100,00%</b>	<b>100,00%</b>	<b>Ολική</b>	<b>2010</b>
- Unisystems Belgium S.A.	Βέλγιο	100,00%	100,00%	Ολική	2009-2010
- Unisystems B.V.	Ολλανδία	100,00%	100,00%	Ολική	-
- Unisystems Türk Bilgi Teknolojileri A.Ş.	Τουρκία	100,00%	100,00%	Ολική	-
- Parkmobile Hellas Α.Ε.	Ελλάδα	40,00%	40,00%	Καθαρή Θέση	2007-2010
<b>Unisystems Cyprus Ltd</b>		<b>100,00%</b>	<b>100,00%</b>	<b>Ολική</b>	<b>2007-2010</b>
- Unisystems Information Technology Systems SRL	Ρουμανία	100,00%	100,00%	Ολική	2007-2010
<b>* ACS Α.Ε.</b>	<b>Ελλάδα</b>	<b>99,72%</b>	<b>99,72%</b>	<b>Ολική</b>	<b>2009-2010</b>
- ACS Courier SH.p.k.	Αλβανία	100,00%	99,72%	Ολική	2005-2010
- GPS INVEST LIMITED	Ηνωμένο βασίλειο	100,00%	99,72%	Ολική	-
- GPS Postal Services Μονοπρόσωπη ΙΚΕ	Ελλάδα	100,00%	99,72%	Ολική	-
<b>* Quest Ενεργειακή Κτηματική ΑΕΒΕ</b>	<b>Ελλάδα</b>	<b>55,00%</b>	<b>55,00%</b>	<b>Ολική</b>	<b>2010</b>
- Αιολικό Πάρκο Βοιωτίας Αμαλία Α.Ε.	Ελλάδα	97,88%	53,83%	Ολική	2010 και 2014-2015
- Αιολικό Πάρκο Βοιωτίας Μεγάλο Πλάι Α.Ε.	Ελλάδα	97,88%	53,83%	Ολική	2010 και 2014-2015
- Εωαλλακτική Ενεργειακή ΑΛΠΕΝΕΡ Α.Ε.	Ελλάδα	90,00%	49,50%	Ολική	2010 και 2014-2015
- Quest Αιολική Λιβαδίου Λάρισας ΕΠΕ	Ελλάδα	98,67%	54,27%	Ολική	2010 και 2014-2015
- Quest Αιολική Σερβίων Κοζάνης ΕΠΕ	Ελλάδα	98,67%	54,27%	Ολική	2010 και 2014-2015
- Quest Αιολική Διστόμου μεγάλο πλάι ΕΠΕ	Ελλάδα	98,67%	54,27%	Ολική	2010 και 2014-2015
- Quest Αιολική Σιδηροκάστρου Χορτερό ΕΠΕ	Ελλάδα	98,67%	54,27%	Ολική	2010 και 2014-2015
- Quest Solar Αλμυρού Α.Ε.	Ελλάδα	98,67%	54,27%	Ολική	-
- Quest Solar Α.Β.Ε.Τ.Ε.	Ελλάδα	100,00%	55,00%	Ολική	2010
<b>* I Square Α.Ε.</b>	<b>Ελλάδα</b>	<b>100,00%</b>	<b>100,00%</b>	<b>Ολική</b>	<b>2010</b>
- IQbility Μ.ΕΠΕ	Ελλάδα	100,00%	100,00%	Ολική	-
<b>* Info-Quest Technologies Α.Ε.</b>	<b>Ελλάδα</b>	<b>100,00%</b>	<b>100,00%</b>	<b>Ολική</b>	<b>2010</b>
<b>* Cardlink Α.Ε.</b>	<b>Ελλάδα</b>	<b>85,00%</b>	<b>85,00%</b>	<b>Ολική</b>	<b>-</b>
<b>* iStorm Α.Ε.</b>	<b>Ελλάδα</b>	<b>100,00%</b>	<b>100,00%</b>	<b>Ολική</b>	<b>2010</b>
- Istorm Cyprus Ltd	Κύπρος	100,00%	100,00%	Ολική	-
<b>* QuestOnLine Α.Ε.</b>	<b>Ελλάδα</b>	<b>100,00%</b>	<b>100,00%</b>	<b>Ολική</b>	<b>2010</b>
<b>* U-YOU Α.Ε. (Πρώην Infocard Α.Ε.)</b>	<b>Ελλάδα</b>	<b>100,00%</b>	<b>100,00%</b>	<b>Ολική</b>	<b>2014-2015</b>
<b>* DIASIMO Holdings Ltd</b>	<b>Κύπρος</b>	<b>100,00%</b>	<b>100,00%</b>	<b>Ολική</b>	<b>-</b>
- Blue onar ltd	Κύπρος	50,00%	50,00%	Καθαρή Θέση	-
<b>* Nubis Α.Ε.</b>	<b>Ελλάδα</b>	<b>28,98%</b>	<b>28,98%</b>	<b>Καθαρή Θέση</b>	<b>-</b>
<b>* Impact Α.Ε.</b>	<b>Ελλάδα</b>	<b>21,50%</b>	<b>21,50%</b>	<b>Καθαρή Θέση</b>	<b>-</b>

\* Άμεσες Συμμετοχές

\*\* Μητρική Εταιρεία

## 25. Αριθμός απασχολούμενου προσωπικού

Αριθμός απασχολούμενου προσωπικού στο τέλος της τρέχουσας περιόδου: Ομίλου 1.438, Εταιρείας 10 και στο τέλος της προηγούμενης χρήσης: Ομίλου 1.341, Εταιρείας 22.

## 26. Εποχικότητα

Ο Όμιλος έχει σημαντική διασπορά δραστηριοτήτων με αποτέλεσμα να μην παρουσιάζει στο σύνολο του ιδιαίτερη εποχικότητα. Οι πωλήσεις του εννεαμήνου προσεγγίζουν με αναλογικότητα το σύνολο των πωλήσεων του έτους.

(Τα ποσά παρουσιάζονται σε χιλιάδες Ευρώ εκτός εάν  
δηλώνεται διαφορετικά)

## 27. Μακροπρόθεσμες φορολογικές απαιτήσεις

Το ποσό των € 12.706 χιλ. στο κονδύλι των μακροπρόθεσμων φορολογικών απαιτήσεων στην Εταιρεία και τον Όμιλο αφορά σε προκαταβολή φόρου ποσοστού 5% επί του τιμήματος της πώλησης της εταιρείας Q Telecommunication το έτος 2006. Η Εταιρεία, για το ανωτέρω γεγονός και με βάση την ισχύουσα νομοθεσία έχει σχηματίσει κατ' ειδικό τρόπο φορολογημένο αποθεματικό ύψους ευρώ 203.556 χιλ. ταξινομημένο στα αδιανέμητα κέρδη, που σε περίπτωση διανομής του ή μέρους αυτού θα εκπέσει την αναλογία του 5% που έχει ήδη προκαταβάλει. Πιο συγκεκριμένα εντός του 2006 (όπως αναλύεται στην αντίστοιχη ετήσια οικονομική έκθεση) η εταιρεία (πρώην Info-Quest A.E.B.E.) προχώρησε στην απόσχιση του τηλεπικοινωνιακού κλάδου της και στην πώληση του με τίμημα € 330.000 χιλ. και κέρδος προ φόρων € 241.232 χιλ.. Με βάση τον ν.2238/ αρ.13 παρακρατήθηκε φόρος 5% επί του τιμήματος, ο οποίος ανέρχεται σήμερα στο ανακτήσιμο ποσό των € 12.706 χιλ.

## 28. Μη κυκλοφορούντα περιουσιακά στοιχεία που κατέχονται προς πώληση και διακοπείσες δραστηριότητες

Τα Διοικητικά Συμβούλια των εταιρειών «Quest Συμμετοχών Ανώνυμη Εταιρεία», καθώς και της θυγατρικής της εταιρείας «UniSystems συστήματα πληροφορικής ανώνυμη εμπορική εταιρία» αποφάσισαν στις από 06 Νοεμβρίου 2015 συνεδριάσεις τους σε συνδυασμό με την τροποποίηση των αποφάσεων των ως άνω συνεδριάσεων την 22/3/2016, την ίδρυση Ανώνυμης Εταιρείας Επενδύσεων σε Ακίνητη Περιουσία (Α.Ε.Ε.Α.Π.), σύμφωνα με τις διατάξεις του ν. 2778/1999 και την υποβολή αίτησης στην Επιτροπή Κεφαλαιαγοράς για χορήγηση άδειας λειτουργίας Α.Ε.Ε.Α.Π. σύμφωνα με την παρ. 4 του άρ. 21 του ν. 2778/1999. Η Εταιρεία «Quest Συμμετοχών Ανώνυμη Εταιρεία» και η θυγατρική της εταιρεία «UniSystems συστήματα πληροφορικής ανώνυμη εμπορική εταιρία», οι οποίες θα ιδρύσουν την ως άνω Α.Ε.Ε.Α.Π., το μετοχικό κεφάλαιο της οποίας σύμφωνα με τις διατάξεις του ν. 2778/1999 πρέπει να έχει ελάχιστο ύψος 25.000.000 ευρώ, υπό την αίρεση λήψης της άδειας λειτουργίας από την Επιτροπή Κεφαλαιαγοράς, καθώς και των σχετικών αποφάσεων των μετόχων και εγκρίσεων από τις εποπτεύουσες αρχές, με εισφορά εις είδος ακινήτων ιδιοκτησίας τους, σύμφωνα με τις διατάξεις του κ.ν. 2190/1920, ανέθεσαν σε εκτιμητές την αποτίμηση, σύμφωνα με το άρ. 9 του κ.ν. 2190/1920, των ακινήτων που θα εισφερθούν εις είδος στην Α.Ε.Ε.Α.Π., ιδιοκτησίας της Εταιρείας και της ως άνω θυγατρικής της εταιρείας.

Κατά την υπ' αριθμ. 757/31.5.2016 συνεδριάσή του, το Διοικητικό Συμβούλιο της Επιτροπής Κεφαλαιαγοράς αποφάσισε την παροχή άδειας λειτουργίας στην υπό σύσταση θυγατρική εταιρεία με την επωνυμία «BnQ Properties Ανώνυμη Εταιρεία Επενδύσεων σε Ακίνητη Περιουσία», για την λειτουργία της ως: α) Ανώνυμη Εταιρεία Επενδύσεων σε Ακίνητη Περιουσία σύμφωνα με τις διατάξεις του ν.2778/1999 και β) Οργανισμός Εναλλακτικών Επενδύσεων με εσωτερική διαχείριση, σύμφωνα με τις διατάξεις του ν.4209/2013.

Μετά τη λήψη της ως άνω άδειας λειτουργίας από την Επιτροπή Κεφαλαιαγοράς καθώς και μετά τις σχετικές αποφάσεις των μετόχων της «Quest Συμμετοχών Ανώνυμη Εταιρεία» και της «UniSystems συστήματα πληροφορικής ανώνυμη εμπορική εταιρία» και εγκρίσεων από τις εποπτεύουσες αρχές, θα συσταθεί η Α.Ε.Ε.Α.Π..

Ακολούθως, η «UniSystems συστήματα πληροφορικής ανώνυμη εμπορική εταιρία», θα λάβει τις εκ του νόμου απαιτούμενες αποφάσεις και, εφόσον ληφθούν οι απαιτούμενες εγκρίσεις από την Επιτροπή Κεφαλαιαγοράς και τις αρμόδιες εποπτεύουσες αρχές, θα προβεί στις απαιτούμενες ενέργειες, προκειμένου να επιστρέψει σε είδος μέσω μείωσης μετοχικού κεφαλαίου τις μετοχές Α.Ε.Ε.Α.Π. που θα κατέχει στη μοναδική μέτοχό της («Quest Συμμετοχών Ανώνυμη Εταιρεία»).

Τέλος, η «Quest Συμμετοχών Ανώνυμη Εταιρεία» προτίθεται μέσω μείωσης του μετοχικού κεφαλαίου της, να επιστρέψει εις είδος στους μετόχους της τις μετοχές της Α.Ε.Ε.Α.Π. που θα κατέχει και, αμέσως μόλις ληφθούν, και υπό την αίρεση λήψης τους, οι εκ του νόμου απαιτούμενες αποφάσεις και εγκρίσεις από τους μετόχους της, την Επιτροπή Κεφαλαιαγοράς, το Χρηματιστήριο Αθηνών και τις αρμόδιες εποπτεύουσες αρχές, οι μετοχές της Α.Ε.Ε.Α.Π. θα εισαχθούν στο Χρηματιστήριο Αθηνών, σύμφωνα με και τηρουμένων των οριζόμενων στην κείμενη νομοθεσία.

Η ίδρυση της Α.Ε.Ε.Α.Π. αποσκοπεί αφενός στην βελτιστοποίηση των επενδύσεων και της διαχείρισης της ακίνητης περιουσίας που θα προκύψει από τις ανωτέρω εισφορές ακινήτων, αφετέρου στην ανάδειξη και ενίσχυση της αξίας των ακινήτων που θα εισφερθούν και, κατ' επέκταση, στη μεγιστοποίηση της ωφέλειας των μετόχων της Εταιρείας.

Επιπλέον οι ανωτέρω αποφάσεις των Διοικητικών Συμβουλίων τροποποιήθηκαν ως προς το πλήθος των προς εισφορά ακινήτων με νέες αποφάσεις τις 22 Μαρτίου 2016.

Σύμφωνα με τα παραπάνω, τα περιουσιακά στοιχεία που επαναταξινομήθηκαν στην προηγούμενη χρήση, οι αξίες λόγω χρήσης (value in use) καθώς και οι αποτιμήσεις τους σε εύλογη αξία όπως προέκυψαν από τις εκθέσεις αποτίμησης των ορκωτών εκτιμητών ως ομάδα περιουσιακών στοιχείων παρουσιάζονται παρακάτω :



(Τα ποσά παρουσιάζονται σε χιλιάδες Ευρώ εκτός εάν δηλώνεται διαφορετικά)

Ακίνητο	Διεύθυνση	Επιφάνια τμ	Ο Όμιλος			Η Εταιρεία		
			Αναπόσβεστη αξία	Εύλογη αξία	Απομείωση 2015	Αναπόσβεστη αξία	Εύλογη αξία	Απομείωση 2015
- Κτίριο αποθηκών	Λουτρού 65 / Αχαρνές Ν.Αττικής	3.903	2.245	1.650	595	-	-	-
- Κτίριο αποθηκών	Λ. Κηφισού 125 - 127 / Αγ. Ιωάννης Ρέντης	7.948	6.870	4.050	2.820	6.870	4.050	2.820
- Κτίριο γραφείων	Αλ. Πάντου 19 - 23 Καλλιθέα Αττικής	6.601	6.986	4.970	2.016	6.986	4.970	2.016
- Κτίριο γραφείων	Αλ. Πάντου 25 Καλλιθέα Αττικής	6.276	2.646	5.720	-3.074	2.646	5.720	-3.074
- Κτίριο γραφείων	Αλ. Πάντου 27 Καλλιθέα Αττικής	1.347	833	1.385	-552	833	1.385	-552
- Κτίριο γραφείων	Αργυρουπόλεως 2α / Καλλιθέα Αττικής	3.765	2.648	3.860	-1.212	2.648	3.860	-1.212
- Κτίριο αποθηκών	Λ. Κηφισού 119 / Αγ. Ιωάννης Ρέντης	6.118	7.129	3.140	3.989	7.129	3.140	3.989
<b>Σύνολο</b>			<b>29.357</b>	<b>24.775</b>	<b>4.582</b>	<b>27.112</b>	<b>23.125</b>	<b>3.987</b>

Η ίδρυση της ΑΕΕΑΠ και η εισφορά των εν λόγω ακινήτων θα ολοκληρωθεί εντός του 2016. Ως εκ τούτου τα ακίνητα που σχεδιάζονται να εισφερθούν στην νέα εταιρεία ταξινομούνται ως «Μη κυκλοφορούντα περιουσιακά στοιχεία που κατέχονται προς πώληση» από την κατηγορία των «Ενσώματων ακινητοποιήσεων», ενώ για την Εταιρεία θεωρούνται επιπλέον και «διακοπείσες δραστηριότητες» εξαιτίας της σημαντικότητας τους στο αποτέλεσμα της τελευταίας σύμφωνα με το ΔΠΧΑ 5.

Την προηγούμενη χρήση η Εταιρεία επιβάρυνε τα αποτελέσματα της με ζημιά απομείωσης ύψους € 3.987 χιλ. και ο όμιλος ποσό € 4.582 χιλ..

Τα αποτελέσματα της δραστηριότητας της Εταιρείας που σχετίζονται με την εκμετάλλευση των κτιρίων που θα εισφερθούν στην Α.Ε.Ε.Α.Π. παρουσιάζονται στην παρούσα ενδιάμεση χρηματοοικονομική πληροφόρηση ως διακοπείσες δραστηριότητες.

Πιο αναλυτικά τα οικονομικά αποτελέσματα των διακοπείσων δραστηριοτήτων της Εταιρείας είναι:

	01/01-30/9/2016	01/07-30/09/2016	01/01-30/9/2015	01/07-30/09/2015
<b>Πωλήσεις</b>	-	-	-	-
Κόστος Πωληθέντων	-	-	-	-
<b>Μικτό Κέρδος</b>	-	-	-	-
Έξοδα διάθεσης	-	-	-	-
Έξοδα διοίκησης	(312)	(214)	(451)	(148)
Λοιπά έσοδα / (έξοδα) εκμετάλλευσης	1.551	520	1.533	506
Λοιπά κέρδη / (ζημιές) καθαρά	-	-	-	-
<b>Αποτελέσματα εκμετάλλευσης</b>	<b>1.239</b>	<b>306</b>	<b>1.081</b>	<b>358</b>
Χρηματοοικονομικά έσοδα	0	-	-	-
Χρηματοοικονομικά (έξοδα)	-	-	-	-
<b>Χρηματοοικονομικά αποτελέσματα</b>	-	-	-	-
<b>Κέρδη / (ζημιές) προ φόρων</b>	<b>1.239</b>	<b>306</b>	<b>1.081</b>	<b>358</b>
Φόρος εισοδήματος	-	-	-	-
<b>Κέρδη / (ζημιές) περιόδου μετά φόρων από διακοπόμενες δραστηριότητες</b>	<b>1.239</b>	<b>306</b>	<b>1.081</b>	<b>358</b>

Οι ταμειακές ροές από τις διακοπείσες δραστηριότητες της Εταιρείας παρουσιάζονται ως ακολούθως :

	Εννέαμηνο 2016	Εννέαμηνο 2015
Κέρδη / (ζημιές) προ φόρων (διακοπείσες δραστηριότητες)	1.239	1.081
Αποσβέσεις	-	199
Αύξηση / (μείωση) υποχρεώσεων (πλην δανειακών)	-	-
<b>Σύνολο εισροών / (εκροών) από λειτουργικές δραστηριότητες (α)</b>	<b>1.239</b>	<b>1.280</b>
<b>Επενδυτικές δραστηριότητες</b>		
Αγορά ενσώματων και άυλων παγίων στοιχείων	-238	-230
<b>Σύνολο εισροών / (εκροών) από επενδυτικές δραστηριότητες (β)</b>	<b>-238</b>	<b>-230</b>
<b>Χρηματοδοτικές δραστηριότητες</b>	-	-
<b>Συνολικές ταμειακές ροές από διακοπείσες δραστηριότητες</b>	<b>1.001</b>	<b>1.050</b>

(Τα ποσά παρουσιάζονται σε χιλιάδες Ευρώ εκτός εάν  
 δηλώνεται διαφορετικά)

## 29. Επιχειρηματικές συνενώσεις

Όπως αναλύθηκε στην σημείωση 11 (θυγατρικές εταιρείες) η Εταιρεία εντός του Ιανουαρίου 2015 απέκτησε μέσω της κατά 85% θυγατρικής της εταιρείας "U-YOU Ε.Π.Ε." το 100% του μετοχικού κεφαλαίου της εταιρείας "Cardlink A.E.", στο οποίο κατείχαν οι "Alpha Bank ΑΕ" (50%) και "Eurobank-Ergasias ΑΕ" (50%), έναντι συνολικού τιμήματος δέκα πέντε εκατομμυρίων ευρώ (15.000.000 €).

Η προκύπτουσα υπεραξία της ανωτέρω εξαγοράς προσδιορίστηκε με βάση την εύλογη αξία της εξαγορασθείσας και είναι οριστική. Ο προσδιορισμός της εύλογης αξίας των περιουσιακών στοιχείων, των υποχρεώσεων και των ενδεχόμενων υποχρεώσεων της εξαγορασθείσας, η κατανομή του τιμήματος εξαγοράς (PPA) καθώς και η οριστικοποίηση της προκύπτουσας υπεραξίας ολοκληρώθηκαν εντός 12 μηνών από την στιγμή της εξαγοράς σύμφωνα με το ΔΠΧΑ 3 (συνενώσεις επιχειρήσεων).

Παρακάτω παρουσιάζεται ο υπολογισμός της οριστικής υπεραξίας εξαγοράς της ανωτέρω θυγατρικής :

### Ανάλυση τιμήματος εξαγοράς :

Ποσά σε χιλιάδες ευρώ

- Τίμημα για το σύνολο της συμμετοχής	15.000
- Άμεσα έξοδα τα οποία αφορούν την εξαγορά	0
<b>Συνολικό τίμημα</b>	<b>15.000</b>

### Εύλογη αξία

#### Περιουσιακά στοιχεία

Μη κυκλοφορούντα περιουσιακά στοιχεία	7.803
Βραχυπρόθεσμες απαιτήσεις	1.486
Διαθέσιμα	650
<b>Σύνολο περιουσιακών στοιχείων</b>	<b>9.938</b>

#### Υποχρεώσεις

Μακροπρόθεσμες υποχρεώσεις	5.116
Βραχυπρόθεσμες υποχρεώσεις	6.643
<b>Σύνολο υποχρεώσεων</b>	<b>11.759</b>

#### Καθαρή αξία περιουσιακών στοιχείων

Ποσοστό (%) που αποκτήθηκε	100,00%
Καθαρά στοιχεία ενεργητικού που αποκτήθηκαν	<b>-1.820</b>

Συνολικό τίμημα που καταβλήθηκε	15.000
Καθαρή αξία περιουσιακών στοιχείων που αποκτήθηκαν	-1.820

#### Οριστική υπεραξία

Τίμημα που καταβλήθηκε	11.000
Οφειλόμενο τίμημα	4.000
<b>Συνολικό τίμημα</b>	<b>15.000</b>
Ταμειακά διαθέσιμα κατά την ημερομηνία απόκτησης	650
<b>Καθαρή ταμειακή εκροή</b>	<b>10.350</b>

Οι οικονομικές καταστάσεις της εταιρείας Cardlink A.E. ενσωματώθηκαν στις οικονομικές καταστάσεις του Ομίλου με την μέθοδο της ολικής ενσωμάτωσης για πρώτη φορά την 31 Μαρτίου 2015.

(Τα ποσά παρουσιάζονται σε χιλιάδες Ευρώ εκτός εάν δηλώνεται διαφορετικά)

### 30. Χρηματοοικονομικά στοιχεία διακρατούμενα μέχρι τη λήξη

	Ο ΟΜΙΛΟΣ		Η ΕΤΑΙΡΙΑ	
	30/9/2016	31/12/2015	30/9/2016	31/12/2015
<b>Υπόλοιπο έναρξης περιόδου</b>	-	-	-	-
Προσθήκες	7.946	-	-	-
Πωλήσεις/ διαγραφές	(8.000)	-	-	-
Λοιπά κέρδη/ζημιές	54	-	-	-
<b>Υπόλοιπο τέλους περιόδου</b>	-	-	-	-
Μη κυκλοφορούν ενεργητικό	-	-	-	-
Κυκλοφορούν ενεργητικό	-	-	-	-
	-	-	-	-

Τα διακρατούμενα μέχρι την λήξη χρηματοοικονομικά στοιχεία αφορούν σε επενδύσεις σε έντοκα γραμμάτια του Ελληνικού δημοσίου 3μηνης διάρκειας της θυγατρικής εταιρείας Unisystems A.E. τα οποία ρευστοποιήθηκαν εντός της τρέχουσας περιόδου.

### 31. Γεγονότα μετά την ημερομηνία του Ισολογισμού

#### Υπογραφή συμβολαίου σύστασης θυγατρικής εταιρείας «BriQ Properties A.E.E.A.Π.»

Την 7 Οκτωβρίου 2016, υπεγράφη το συμβόλαιο σύστασης της θυγατρικής εταιρείας «BriQ Properties A.E.E.A.Π.», σύμφωνα με την από 1 Ιουνίου 2016 απόφαση της Τακτικής Γενικής Συνέλευσης της Εταιρείας και την από 9 Ιουνίου 2016 απόφαση της Τακτικής Γενικής Συνέλευσης της θυγατρικής «Unisystems A.E.».

Στην εταιρεία «BriQ Properties A.E.E.A.Π.» εισφέρονται από την Εταιρεία και τη θυγατρική της «Unisystems A.E.» ακίνητα και μετρητά συνολικής αξίας € 27.777.167,23, ποσό που θα αποτελέσει και το αρχικό μετοχικό κεφάλαιο αυτής, σύμφωνα με τις ανωτέρω αποφάσεις των Τακτικών Γενικών Συνελεύσεων και την υπ' αριθμ. 3/757/31.5.2016 απόφαση του Διοικητικού Συμβουλίου της Επιτροπής Κεφαλαιαγοράς, με την οποία εγκρίθηκε η παροχή άδειας λειτουργίας της «BriQ Properties A.E.E.A.Π.» ως Ανώνυμης Εταιρείας Επενδύσεων σε Ακίνητη Περιουσία, σύμφωνα με τις διατάξεις του ν. 2778/1999 και ως Οργανισμού Εναλλακτικών Επενδύσεων (ΟΕΕ) με εσωτερική διαχείριση, σύμφωνα με τις διατάξεις της περίπτωσης (β) της παρ. 1 του άρ. 5 του ν. 4209/2013.

Τέλος, επίκειται η υποβολή του σχετικού φακέλου προς έγκριση της σύστασης της «BriQ Properties A.E.E.A.Π.» από τις αρμόδιες εποπτικές αρχές.

#### Καταχώρηση στο ΓΕΜΗ της σύστασης της θυγατρικής «BriQ Properties Ανώνυμη Εταιρεία Επενδύσεων σε Ακίνητη Περιουσία»

Σύμφωνα με την υπ' αρ. πρωτ. 56308/21.10.2016 ανακοίνωση του Προέδρου του ΕΒΕΑ, την 21 Οκτωβρίου 2016, καταχωρήθηκε με Κωδικό Αριθμό Καταχώρησης 802672, η υπ' αριθ. 33100-07/10/2016 συμβολαιογραφική πράξη, καθώς και της με αριθμό 33141-21/10/2016 πράξης διόρθωσης περί σύστασης της Ανώνυμης Εταιρείας με την επωνυμία «BriQ Properties Ανώνυμη Εταιρεία Επενδύσεων σε Ακίνητη Περιουσία», το διακριτικό τίτλο «BriQ Properties A.E.E.A.Π» και αριθμό Γ.Ε.ΜΗ. 140330201000, σύμφωνα με τις διατάξεις του Νόμου 2190/1920, του ν.2778/1999 και του ν.4209/2013, όπως έχουν τροποποιηθεί και ισχύουν.

#### Αποφάσεις Έκτακτης Γενικής Συνέλευσης της Quest Συμμετοχών Α.Ε.

Την 4/11/2016 πραγματοποιήθηκε Έκτακτη Γενική Συνέλευση των Μετόχων της Quest Συμμετοχών Α.Ε. Στη Γενική Συνέλευση συμμετείχαν δεκατρείς (13) Μέτοχοι που εκπροσωπούσαν εννέα εκατομμύρια πεντακόσιες ογδόντα τέσσερις χιλιάδες τριακόσιες εξήντα έξι (9.584.366) κοινές ονομαστικές μετοχές με δικαίωμα ψήφου, ήτοι ποσοστό 80,40%, επί συνόλου έντεκα εκατομμυρίων εννιακοσίων είκοσι μία χιλιάδων πεντακοσίων τριάντα μίας (11.921.531) μετοχών της Εταιρείας.

Η Συνέλευση είχε την κατά το νόμο και το Καταστατικό αναγκαία απαρτία και αποφάσισε για όλα τα θέματα της Ημερήσιας Διάταξης, ως εξής:

Εγκρίθηκε παμψηφεί η μείωση του μετοχικού κεφαλαίου της Εταιρείας με μείωση της ονομαστικής αξίας των μετοχών κατά 0,34 € ανά μετοχή και επιστροφή του ποσού της μείωσης του Κεφαλαίου στους μετόχους με καταβολή μετρητών, καθώς επίσης εγκρίθηκε

*(Τα ποσά παρουσιάζονται σε χιλιάδες Ευρώ εκτός εάν  
δηλώνεται διαφορετικά)*

παμψηφεί η τροποποίηση το άρθρου 5 παρ. 1 του Καταστατικού της Εταιρείας που αφορά στο μετοχικό κεφάλαιο με προσθήκη παραγράφων στο τέλος του άρθρου, όπως παρακάτω :

“Με απόφαση της Γενικής Συνέλευσης των μετόχων της 4/11/2016 το Μετοχικό Κεφάλαιο της εταιρείας μειώθηκε κατά τέσσερα εκατομμύρια πενήντα τρεις χιλιάδες τριακόσια είκοσι Ευρώ και πενήντα τέσσερα λεπτά του Ευρώ (€4.053.320,54) με μείωση της ονομαστικής αξίας κάθε μετοχής κατά 0,34 Ευρώ με σκοπό την επιστροφή κεφαλαίου με μετρητά στους μετόχους. Έτσι, το μετοχικό κεφάλαιο διαμορφώνεται σε τριάντα εννέα εκατομμύρια πεντακόσιες εβδομήντα εννέα χιλιάδες τετρακόσια ογδόντα δύο Ευρώ και ενενήντα δύο λεπτά του Ευρώ (€39.579.482,92) και διαιρείται σε έντεκα εκατομμύρια εννιακόσιες είκοσι μία χιλιάδες πεντακόσιες τριάντα μία (11.921.531) άυλες κοινές ονομαστικές μετοχές ονομαστικής αξίας τριών Ευρώ και τριάντα δύο λεπτά του Ευρώ (€3,32) η κάθε μία.” Παρασχέθηκε, δε, από τη Γενική Συνέλευση η απαραίτητη εξουσιοδότηση προς το Διοικητικό Συμβούλιο της Εταιρείας για την υλοποίηση των αποφάσεων αυτών.

Δεν προέκυψαν περαιτέρω σημαντικά γεγονότα μετά την ημερομηνία Ισολογισμού.