



Quest
ΣΥΜΜΕΤΟΧΩΝ

**ΕΝΔΙΑΜΕΣΕΣ ΣΥΝΟΠΤΙΚΕΣ
ΧΡΗΜΑΤΟΟΙΚΟΝΟΜΙΚΕΣ
ΚΑΤΑΣΤΑΣΕΙΣ**

**ΓΙΑ ΤΗΝ ΠΕΡΙΟΔΟ ΠΟΥ ΕΛΗΞΕ ΤΗΝ 31^η ΜΑΡΤΙΟΥ
2017 (1^η ΙΑΝΟΥΑΡΙΟΥ – 31^η ΜΑΡΤΙΟΥ 2017)**

**ΣΥΜΦΩΝΑ ΜΕ ΤΑ ΔΙΕΘΝΗ ΠΡΟΤΥΠΑ ΧΡΗΜΑΤΟΟΙΚΟΝΟΜΙΚΗΣ
ΑΝΑΦΟΡΑΣ («ΔΠΧΑ»)**

Καλλιθέα, 01 Ιουνίου 2017

*Quest Συμμετοχών Α.Ε.
ΑΡ.Γ.Ε.ΜΗ.:121763701000
(Πρώην ΑΡ.Μ.Α.Ε.: 5419/06/Β/86/02)
Αργυρουπόλεως 2α, Καλλιθέα*

(Τα ποσά παρουσιάζονται σε χιλιάδες Ευρώ εκτός εάν δηλώνεται διαφορετικά)

<u>Περιεχόμενα</u>	<u>Σελίδα</u>
ΚΑΤΑΣΤΑΣΗ ΧΡΗΜΑΤΟΟΙΚΟΝΟΜΙΚΗΣ ΘΕΣΗΣ	3
ΚΑΤΑΣΤΑΣΗ ΑΠΟΤΕΛΕΣΜΑΤΩΝ Α ΤΡΙΜΗΝΟ 2017 - ΟΜΙΛΟΣ	4
ΚΑΤΑΣΤΑΣΗ ΑΠΟΤΕΛΕΣΜΑΤΩΝ Α ΤΡΙΜΗΝΟ 2017 - ΕΤΑΙΡΕΙΑ	5
ΚΑΤΑΣΤΑΣΗ ΣΥΝΟΛΙΚΟΥ ΕΙΣΟΔΗΜΑΤΟΣ	6
ΚΑΤΑΣΤΑΣΗ ΜΕΤΑΒΟΛΩΝ ΙΔΙΩΝ ΚΕΦΑΛΑΙΩΝ	7
ΚΑΤΑΣΤΑΣΗ ΤΑΜΕΙΑΚΩΝ ΡΟΩΝ	8
Σημειώσεις επί της ενδιάμεσης συνοπτικής οικονομικής πληροφόρησης	10
1. Γενικές πληροφορίες	10
2. Δομή του Ομίλου και δραστηριότητες	11
3. Αρχές σύνταξης της συνοπτικής ενδιάμεσης οικονομικής πληροφόρησης	12
4. Σημαντικές λογιστικές εκτιμήσεις και κρίσεις της Διοικήσεως	15
5. Σημαντικές λογιστικές εκτιμήσεις και παραδοχές	15
6. Πληροφόρηση κατά τομέα	16
7. Ενσώματα Πάγια	18
8. Υπεραξία	20
9. Λοιπά άυλα περιουσιακά στοιχεία	21
10. Επενδύσεις σε Ακίνητα	23
11. Επενδύσεις σε θυγατρικές	23
12. Επενδύσεις σε συγγενείς επιχειρήσεις	25
13. Διαθέσιμα προς πώληση χρηματοοικονομικά στοιχεία	26
14. Χρηματοοικονομικά περιουσιακά στοιχεία σε εύλογη αξία μέσω της Κατάστασης Αποτελεσμάτων	26
15. Μετοχικό κεφάλαιο	27
16. Δανεισμός	28
17. Ενδεχόμενες υποχρεώσεις και απαιτήσεις	30
18. Υφιστάμενα εμπράγματα βάρη	30
19. Ανειλημμένες υποχρεώσεις	31
20. Φόρος Εισοδήματος	31
21. Μερίσματα	32
22. Συναλλαγές με συνδεδεμένα μέρη	32
23. Κέρδη ανά μετοχή	33
24. Ανέλεγκτες φορολογικά χρήσεις	34
25. Αριθμός απασχολούμενου προσωπικού	35
26. Εποχικότητα	35
27. Μακροπρόθεσμες φορολογικές απαιτήσεις	35
28. Μη κυκλοφορούντα περιουσιακά στοιχεία που κατέχονται προς πώληση και διακοπείσες δραστηριότητες	35
29. Πώληση Θυγατρικών	38
30. Προβλέψεις για λοιπές υποχρεώσεις και έξοδα	40
31. Γεγονότα μετά την ημερομηνία του Ισολογισμού	40

(Τα ποσά παρουσιάζονται σε χιλιάδες Ευρώ εκτός εάν δηλώνεται διαφορετικά)

Η συνημμένη ενδιάμεση συνοπτική οικονομική πληροφόρηση εγκρίθηκε από το Διοικητικό Συμβούλιο της **Quest Συμμετοχών Α.Ε.** την 1^η Ιουνίου 2017 και έχει αναρτηθεί στο διαδίκτυο στην ηλεκτρονική διεύθυνση www.quest.gr, όπου και θα παραμείνει στη διάθεση του επενδυτικού κοινού για χρονικό διάστημα τουλάχιστον 10 ετών από την ημερομηνία της σύνταξης και δημοσίευσης της.

Ο Πρόεδρος του Δ.Σ.

Ο Διευθύνων Σύμβουλος

Το Μέλος του Δ.Σ.

Θεόδωρος Φέσσας
ΑΔΤ. ΑΕ 106909

Απόστολος Γεωργαντζής
ΑΔΤ. Φ 090096

Μάρκος Μπισσάκος
ΑΔΤ. ΑΑ 079768

Ο Δ/ντής Χρηματοοικονομικού Ελέγχου Ομίλου

Η Δ/ντρια Λογιστηρίου

Δημήτρης Παπαδιαμαντόπουλος
ΑΔΤ. ΑΑ 061032
ΑΡ. ΑΔΕΙΑΣ 0079032- Α' ΤΑΞΗΣ

Κωνσταντινιά Αναγνωστοπούλου
ΑΔΤ. ΑΜ 593749
ΑΡ. ΑΔΕΙΑΣ 0002601-Α' ΤΑΞΗΣ

(Τα ποσά παρουσιάζονται σε χιλιάδες Ευρώ εκτός εάν δηλώνεται διαφορετικά)

ΚΑΤΑΣΤΑΣΗ ΧΡΗΜΑΤΟΟΙΚΟΝΟΜΙΚΗΣ ΘΕΣΗΣ

Σημείωση	Ο ΟΜΙΛΟΣ		Η ΕΤΑΙΡΙΑ		
	31/3/2017	31/12/2016	31/3/2017	31/12/2016	
ΕΝΕΡΓΗΤΙΚΟ					
Μη κυκλοφορούν ενεργητικό					
Ενομήματα πάγια	7	52.750	52.860	7.793	7.799
Υπεραξία	8	25.537	25.537	-	-
Λοιπά Άυλα περιουσιακά στοιχεία	9	9.967	10.180	27	28
Επενδύσεις σε ακίνητα	10	2.842	2.845	-	-
Επενδύσεις σε θυγατρικές	11	-	-	60.881	77.012
Επενδύσεις σε συγγενείς επιχειρήσεις	12	868	837	700	700
Διαθέσιμα προς πώληση χρηματοοικονομικά στοιχεία	13	4.395	4.378	4.250	4.250
Αναβαλλόμενες φορολογικές απαιτήσεις		12.898	6.742	-	-
Μακροπρόθεσμες φορολογικές απαιτήσεις	27	12.706	12.706	12.706	12.706
Πελάτες και λοιπές απαιτήσεις		1.387	949	62	63
		123.350	117.034	86.419	102.558
Κυκλοφορούν ενεργητικό					
Αποθέματα		18.277	17.080	-	-
Πελάτες και λοιπές απαιτήσεις		101.182	106.941	385	386
Διαθέσιμα προς πώληση χρηματοοικονομικά στοιχεία	13	159	154	-	-
Παράγωγα		42	106	21	61
Χρηματοοικονομικά στοιχεία σε εύλογη αξία μέσω της Κατάστασης Αποτελεσμάτων	14	-	-	-	-
Τρέχουσες φορολογικές απαιτήσεις		1.922	3.221	2	2
Ταμιακά διαθέσιμα και ισοδύναμα		55.070	65.931	13.521	2.000
Περιουσιακά στοιχεία ενεργητικού διακρατούμενα προς πώληση	28	28.086	27.796	27.786	23.247
		204.738	221.228	41.715	25.695
Σύνολο Ενεργητικού		328.089	338.263	128.134	128.253
ΙΔΙΑ ΚΕΦΑΛΑΙΑ					
Ίδια κεφάλαια αποδιδόμενα στους μετόχους					
Μετοχικό κεφάλαιο	15	39.579	39.579	39.579	39.579
Αποθεματικό υπέρ το άρπο		106	106	106	106
Λοιπά αποθεματικά		8.016	8.016	11.019	11.019
Αδιανέμητα κέρδη		110.139	107.636	76.215	76.019
Ίδιες μετοχές		(43)	(25)	(43)	(25)
		157.797	155.312	126.876	126.697
Μη ελέγχουσες συμμετοχές		2.070	10.645	-	-
Σύνολο ιδίων κεφαλαίων		159.868	165.956	126.876	126.697
ΥΠΟΧΡΕΩΣΕΙΣ					
Μακροπρόθεσμες υποχρεώσεις					
Δάνεια	16	21.600	23.236	-	-
Αναβαλλόμενες φορολογικές υποχρεώσεις		8.751	2.444	540	469
Υποχρεώσεις παροχών προσωπικού λόγω εξόδου από πην υπηρεσία		7.660	7.455	9	9
Μακροχρόνιες προβλέψεις για λοιπές υποχρεώσεις και έξοδα	30	5.015	4.926	-	-
Προμηθευτές και λοιπές υποχρεώσεις		980	1.671	44	44
		44.006	39.732	593	521
Βραχυπρόθεσμες υποχρεώσεις					
Προμηθευτές και λοιπές υποχρεώσεις		100.902	101.385	665	1.035
Τρέχουσες φορολογικές υποχρεώσεις		6.742	7.533	-	-
Δάνεια	16	15.843	22.837	-	-
Βραχυχρόνιες προβλέψεις για λοιπές υποχρεώσεις και έξοδα	30	233	352	-	-
Υποχρεώσεις περιουσιακών στοιχείων διακρατούμενων προς πώληση	28	496	467	-	-
		124.215	132.573	665	1.035
Σύνολο υποχρεώσεων		168.222	172.306	1.259	1.566
Σύνολο ιδίων κεφαλαίων και υποχρεώσεων		328.089	338.263	128.134	128.253

Οι σημειώσεις στις σελίδες 10 έως 40 αποτελούν αναπόσπαστο μέρος της συνοπτικής ενδιάμεσης οικονομικής πληροφόρησης.

(Τα ποσά παρουσιάζονται σε χιλιάδες Ευρώ εκτός εάν δηλώνεται διαφορετικά)

ΚΑΤΑΣΤΑΣΗ ΑΠΟΤΕΛΕΣΜΑΤΩΝ Α ΤΡΙΜΗΝΟ 2017 - ΟΜΙΛΟΣ

		Ο ΟΜΙΛΟΣ			
		01/01/2016-31/3/2016			
Σημείωση	01/01/2017-31/3/2017	Συνεχιζόμενες δραστηριότητες	Διακοπείσες δραστηριότητες	Σύνολο	
Πωλήσεις	6	96.733	85.676	1.421	87.097
Κόστος Πωληθέντων		(79.854)	(72.564)	(616)	(73.180)
Μικτό Κέρδος		16.879	13.112	805	13.917
Έξοδα διάθεσης		(5.485)	(4.970)	-	(4.970)
Έξοδα διοίκησης		(6.978)	(6.272)	(78)	(6.350)
Λοιπά έσοδα / (έξοδα) εκμετάλλευσης		90	369	-	369
Λοιπά κέρδη / (ζημιές) καθαρά		(82)	101	-	101
Αποτελέσματα εκμετάλλευσης		4.424	2.340	727	3.067
Χρηματοοικονομικά έσοδα		115	169	-	169
Χρηματοοικονομικά (έξοδα)		(1.003)	(968)	(332)	(1.300)
Χρηματοοικονομικά αποτελέσματα		(888)	(799)	(332)	(1.131)
Κέρδη/ Ζημιές από συγγενείς επιχειρήσεις (μετά από φόρο και δικαιώματα μειοψηφίας)	12	31	27	-	27
Κέρδη/ (ζημιές) προ φόρων		3.567	1.568	395	1.963
Φόρος εισοδήματος	20	(1.080)	(566)	(192)	(758)
Κέρδη/ (ζημιές) περιόδου μετά φόρων		2.487	1.002	203	1.205
Κατανεμόμενα σε :					
Μετόχους της μητρικής		2.503	1.128	112	1.240
Δικαιώματα μειοψηφίας		(16)	(126)	91	(35)
		2.487	1.002	203	1.205
Κέρδη/ (Ζημιές) ανά μετοχή που αναλογούν στους μετόχους της μητρικής για την περίοδο (εκφρασμένα σε € ανά μετοχή)					
Βασικά και μειωμένα		0,2100	0,0946	0,0094	0,1040

Οι σημειώσεις στις σελίδες 10 έως 40 αποτελούν αναπόσπαστο μέρος της συνοπτικής ενδιάμεσης οικονομικής πληροφόρησης.

(Τα ποσά παρουσιάζονται σε χιλιάδες Ευρώ εκτός εάν δηλώνεται διαφορετικά)

ΚΑΤΑΣΤΑΣΗ ΑΠΟΤΕΛΕΣΜΑΤΩΝ Α ΤΡΙΜΗΝΟ 2017 - ΕΤΑΙΡΕΙΑ

Σημείωση	Η ΕΤΑΙΡΙΑ			
	01/01/2017- 31/3/2017	01/01/2016-31/3/2016		
		Συνεχιζόμενες δραστηριότητες	Διακοπείσες δραστηριότητες	Σύνολο
Πωλήσεις	-	-	-	-
Κόστος Πωληθέντων	-	-	-	-
Μικτό Κέρδος	-	-	-	-
Έξοδα διάθεσης	-	-	-	-
Έξοδα διοίκησης	(21)	(612)	(101)	(713)
Λοιπά έσοδα / (έξοδα) εκμετάλλευσης	291	249	506	756
Λοιπά κέρδη / (ζημιές) καθαρά	(40)	8	-	8
Αποτελέσματα εκμετάλλευσης	230	(355)	405	51
Χρηματοοικονομικά έσοδα	40	36	-	36
Χρηματοοικονομικά (έξοδα)	(1)	(3)	-	(3)
Χρηματοοικονομικά αποτελέσματα	39	33	-	33
Κέρδη/ (ζημιές) προ φόρων	269	(320)	405	84
Φόρος εισοδήματος	(72)	(105)	-	(105)
Κέρδη/ (ζημιές) περιόδου, μετά φόρων (από συνεχιζόμενες - διακοπτόμενες δραστηριότητες)	197	(426)	405	(21)

Οι σημειώσεις στις σελίδες 10 έως 40 αποτελούν αναπόσπαστο μέρος της συνοπτικής ενδιάμεσης οικονομικής πληροφόρησης.

(Τα ποσά παρουσιάζονται σε χιλιάδες Ευρώ εκτός εάν δηλώνεται διαφορετικά)

ΚΑΤΑΣΤΑΣΗ ΣΥΝΟΛΙΚΟΥ ΕΙΣΟΔΗΜΑΤΟΣ

	Ο ΟΜΙΛΟΣ		Η ΕΤΑΙΡΙΑ	
	01/01/2017 έως 31/03/2017	01/01/2016 έως 31/03/2016	01/01/2017 έως 31/03/2017	01/01/2016 έως 31/03/2016
Καθαρά κέρδη / (ζημιές) περιόδου	2.488	1.205	197	(21)
Λοιπά Συνολικά έσοδα / (ζημιές) μετά από φόρους				
Κέρδη / (ζημιές) από αποτίμηση Παραγώγων χρηματοοικονομικών προϊόντων	-	(214)	-	-
Αναλογιστικά κέρδη / (ζημιές)	-	-	-	-
<i>Κέρδη / (ζημιές) που ενδεχόμενα θα επηρεάσουν την Κατάσταση Αποτελεσμάτων στο μέλλον</i>	-	(214)	-	-
Συγκεντρωτικά συνολικά έσοδα / (ζημιές) περιόδου μετά από φόρους	2.488	991	197	(21)
Τα οποία αναλογούν σε :				
Μετόχους της μητρικής	2.862	1.122		
Μη ελέγχουσες συμμετοχές	(374)	(132)		

Οι σημειώσεις στις σελίδες 10 έως 40 αποτελούν αναπόσπαστο μέρος της συνοπτικής ενδιάμεσης οικονομικής πληροφόρησης.

(Τα ποσά παρουσιάζονται σε χιλιάδες Ευρώ εκτός εάν δηλώνεται διαφορετικά)

ΚΑΤΑΣΤΑΣΗ ΜΕΤΑΒΟΛΩΝ ΙΔΙΩΝ ΚΕΦΑΛΑΙΩΝ

	Αποδιδόμενα στους μετόχους της μητρικής					Δικαιώματα Μειοψηφίας	Σύνολο Ιδίων Κεφαλαίων
	Μετοχικό κεφάλαιο	Λοιπά αποθέματα	Αδιανέμητα Κέρδη	Ίδιες μετοχές	Σύνολο		
Ο ΟΜΙΛΟΣ							
Υπόλοιπο 1 Ιανουαρίου 2016	45.394	6.852	103.739	(225)	155.760	12.077	167.835
Καθαρά κέρδη / (ζημιές) χρήσης	-	-	2.398	-	2.398	3.886	6.284
Λοιπά συγκεντρωτικά συνολικά έσοδα / (ζημιές) χρήσης μετά από φόρους	-	-	(173)	-	(173)	-	(173)
Μείωση μετοχικού κεφαλαίου	(6.446)	-	-	-	(6.446)	-	(6.446)
Έξοδα αύξησης μετοχικού κεφαλαίου	(313)	-	-	-	(313)	-	(313)
Ενσωμάτωση νέων θυγατρικών και μεταβολή ποσοστών σε ήδη υπάρχουσες	-	-	4.104	-	4.104	(4.098)	6
Μείωση Μετοχικού Κεφαλαίου Quest Ενεργειακής στα δικαιώματα μειοψηφίας	-	-	-	-	-	(1.221)	(1.221)
Ακύρωση Ιδίων Μετοχών	(150)	-	(67)	225	8	-	8
Αγορά Ιδίων Μετοχών	-	-	-	(25)	(25)	-	(25)
Ανακατανομές	1.200	1.164	(2.364)	-	-	-	-
Υπόλοιπο 31 Δεκεμβρίου 2016	39.685	8.016	107.636	(25)	155.312	10.645	165.958
Υπόλοιπο 1 Ιανουαρίου 2017	39.685	8.016	107.636	(25)	155.312	10.645	165.958
Καθαρά κέρδη / (ζημιές) περιόδου	-	-	2.503	-	2.503	(16)	2.487
Λοιπά συγκεντρωτικά συνολικά έσοδα / (ζημιές) περιόδου μετά από φόρους	-	-	-	-	-	-	-
Μείωση Μετοχικού Κεφαλαίου Quest Ενεργειακής στα δικαιώματα μειοψηφίας	-	-	-	-	-	(8.559)	(8.559)
Αγορά Ιδίων Μετοχών	-	-	-	(18)	(18)	-	(18)
Υπόλοιπο 31 Μαρτίου 2017	39.685	8.016	110.138	(43)	157.797	2.070	159.868

	Αποδιδόμενα στους μετόχους της μητρικής				Σύνολο Ιδίων Κεφαλαίων
	Μετοχικό κεφάλαιο	Λοιπά αποθέματα	Αδιανέμητα Κέρδη	Ίδιες μετοχές	
Η ΕΤΑΙΡΙΑ					
Υπόλοιπο 1 Ιανουαρίου 2016	45.394	11.019	79.109	(225)	135.298
Καθαρά κέρδη / (ζημιές) χρήσης	-	-	(1.823)	-	(1.823)
Μείωση μετοχικού κεφαλαίου	(6.446)	-	-	-	(6.446)
Έξοδα αύξησης μετοχικού κεφαλαίου	(313)	-	-	-	(313)
Λοιπά συγκεντρωτικά συνολικά έσοδα / (ζημιές) χρήσης μετά από φόρους	-	-	(3)	-	(3)
Ακύρωση Ιδίων Μετοχών	(150)	-	(67)	225	8
Αγορά Ιδίων Μετοχών	-	-	-	(25)	(25)
Ανακατανομές	1.200	-	(1.200)	-	-
Υπόλοιπο 31 Δεκεμβρίου 2016	39.685	11.019	76.018	(25)	126.697
Υπόλοιπο 1 Ιανουαρίου 2017	39.685	11.019	76.018	(25)	126.697
Καθαρά κέρδη / (ζημιές) περιόδου	-	-	197	-	197
Λοιπά συγκεντρωτικά συνολικά έσοδα / (ζημιές) περιόδου μετά από φόρους	-	-	-	-	-
Αγορά Ιδίων Μετοχών	-	-	-	(18)	(18)
Υπόλοιπο 31 Μαρτίου 2017	39.685	11.019	76.215	(43)	126.876

Οι σημειώσεις στις σελίδες 10 έως 40 αποτελούν αναπόσπαστο μέρος της συνοπτικής ενδιάμεσης οικονομικής πληροφόρησης.

(Τα ποσά παρουσιάζονται σε χιλιάδες Ευρώ εκτός εάν δηλώνεται διαφορετικά)

ΚΑΤΑΣΤΑΣΗ ΤΑΜΕΙΑΚΩΝ ΡΟΩΝ

Σημείωση	Ο ΟΜΙΛΟΣ		Η ΕΤΑΙΡΙΑ	
	01/01-31/3/2017	01/01-31/3/2016	01/01-31/3/2017	01/01-31/3/2016
Κέρδη / (Ζημιές) προ φόρων	3.567	1.963	269	84
Προσαρμογές για:				
Αποσβέσεις ενσώματων παγίων στοιχείων	7 1.997	1.950	9	9
Αποσβέσεις επενδύσεων σε ακίνητα	10 2	2	-	-
Αποσβέσεις άυλων περιουσιακών στοιχείων	9 492	473	1	1
Απομειώσεις ενσώματων παγίων στοιχείων	7 -	7	-	-
(Κέρδη)/ ζημιές από πώληση ενσώματων παγίων στοιχείων & λοιπών επενδύσεων	-	-	-	(18)
Ζημιές / (Κέρδη) από μη κυκλοφορούντα περιουσιακά στοιχεία διαθέσιμα προς πώληση	(262)	13	-	-
Ζημιές / (Κέρδη) εύλογης αξίας παραγώγων	-	-	40	(4)
Ζημιές / (Κέρδη) εύλογης αξίας χρηματοοικονομικών στοιχείων μέσω ΚΑΧ	-	-	-	13
Ζημιές / (Κέρδη) από συνδεδεμένες επιχειρήσεις	12 (31)	(27)	-	-
Έσοδα τόκων	(115)	(169)	(40)	(36)
Έξοδα τόκων	1.003	1.300	1	3
	6.653	5.513	280	53
Μεταβολές Κεφαλαίου κίνησης				
(Αύξηση)/ μείωση αποθεμάτων	(1.197)	(212)	-	-
(Αύξηση)/ μείωση απαιτήσεων	5.322	(154)	1	797
Αύξηση/ (μείωση) υποχρεώσεων	(1.203)	12.783	(369)	(10)
(Αύξηση) / μείωση παραγώγων χρηματοοικονομικών προϊόντων	64	(7)	-	-
Αύξηση/ (μείωση) υποχρέωσης παροχών στο προσωπικό λόγω συνταξιοδότησης	205	223	1	2
	3.190	12.633	(368)	789
Ταμειακές ροές από λειτουργικές δραστηριότητες	9.843	18.146	(88)	842
Χρεωστικοί τόκοι και συναφή έξοδα καταβεβλημένα	(1.003)	(1.300)	(1)	(3)
Καταβεβλημένοι φόροι	(420)	360	-	-
Καθαρές ταμειακές ροές από λειτουργικές δραστηριότητες	8.419	17.206	(89)	839
Ταμειακές ροές από επενδυτικές δραστηριότητες				
Αγορές ενσώματων παγίων περιουσιακών στοιχείων	7 (1.913)	(3.921)	(4)	(127)
Αγορές άυλων περιουσιακών στοιχείων	9 (279)	(267)	-	-
Αγορές χρηματοοικονομικών στοιχείων	(22)	-	-	(76)
Πωλήσεις ενσώματων παγίων και άυλων περιουσιακών στοιχείων	26	-	1	-
Απόκτηση θυγατρικών, συνδεδεμένων, κοινοπραξιών και λοιπών επενδύσεων ή και μεταβολή σε συμμετοχή αυτών	-	(76)	-	-
Πώληση θυγατρικών, συνδεδεμένων, κοινοπραξιών και λοιπών επενδύσεων	-	-	-	18
Μείωση μετοχικού κεφαλαίου θυγατρικών	-	-	11.592	-
Τόκοι εισπραχθέντες	115	169	40	36
Καθαρές ταμειακές ροές από επενδυτικές δραστηριότητες	(2.074)	(4.095)	11.629	(148)
Ταμειακές ροές από χρηματοδοτικές δραστηριότητες				
Εισπράξεις από εκδοθέντα / αναληφθέντα δάνεια	16 2.462	3.155	-	-
Εξοφλήσεις δανείων	16 (11.092)	(29.134)	-	-
Αγορά ιδίων μετοχών	(18)	3	(18)	3
Επιστροφή Μετοχικού κεφαλαίου	(8.559)	(2.392)	-	(2.392)
Καθαρές ταμειακές ροές από χρηματοδοτικές δραστηριότητες	(17.207)	(28.368)	(18)	(2.389)
Καθαρή (μείωση)/ αύξηση στα ταμειακά διαθέσιμα και ισοδύναμα	(10.861)	(15.257)	11.522	(1.698)
Ταμειακά διαθέσιμα και ισοδύναμα στην αρχή της χρήσης	65.931	53.311	2.000	2.313
Ταμειακά διαθέσιμα και ισοδύναμα στο τέλος της περιόδου	55.070	38.054	13.521	615

Οι σημειώσεις στις σελίδες 10 έως 40 αποτελούν αναπόσπαστο μέρος της συνοπτικής ενδιάμεσης οικονομικής πληροφόρησης.

(Τα ποσά παρουσιάζονται σε χιλιάδες Ευρώ εκτός εάν δηλώνεται διαφορετικά)

Εταιρία

Λόγω του χαρακτηρισμού των δραστηριοτήτων που σχετίζονται με τα ακίνητα που εισφέρθηκαν στην νέα θυγατρική με την επωνυμία «BriQ Properties A.E.E.A.Π.» ως διακοπείσες, παρατίθενται οι ταμειακές ροές από διακοπείσες δραστηριότητες ανά κατηγορία για την αντίστοιχη προηγούμενη περίοδο:

A Τρίμηνο 2016

Ταμειακές ροές από Λειτουργικές δραστηριότητες: ευρώ 405 χιλ.

Ταμειακές ροές από Επενδυτικές δραστηριότητες: ευρώ (127) χιλ.

Ταμειακές ροές από Χρηματοδοτικές δραστηριότητες: ευρώ 0 χιλ.

Συνολικές Ταμειακές ροές από διακοπείσες δραστηριότητες : ευρώ 278 χιλ.

Ομιλος

Εντός της προηγούμενης χρήσης πουλήθηκαν οι έμμεσες θυγατρικές εταιρείες Quest Solar A.E. και Quest Solar Αλμυρού Α.Ε.. Ως εκ τούτου οι δραστηριότητες τους για την αντίστοιχη περίοδο της προηγούμενης χρήσης χαρακτηρίζονται ως διακοπείσες. Οι ταμειακές ροές από διακοπείσες δραστηριότητες ανά κατηγορία έχουν ως εξής:

	A τρίμηνο 2016		
	Quest Solar AEBEE	Quest Solar Αλμυρού ΑΕ	Σύνολο
Κέρδη / (ζημιές) προ φόρων (διακοπείσες δραστηριότητες)	182	213	395
Σύνολο εισροών/ (εκροών) από λειτουργικές δραστηριότητες (α)	1.073	622	1.695
Σύνολο εισροών/ (εκροών) από επενδυτικές δραστηριότητες (β)	0	1	1
Σύνολο εισροών/ (εκροών) από χρηματοδοτικές δραστηριότητες (γ)	8	-1.586	-1.577
<u>Σύνολικές ταμειακές ροές από διακοπείσες δραστηριότητες (α)+(β)+(γ)</u>	1.081	-962	119

Οι σημειώσεις στις σελίδες 10 έως 40 αποτελούν αναπόσπαστο μέρος αυτών των οικονομικών καταστάσεων

(Τα ποσά παρουσιάζονται σε χιλιάδες Ευρώ εκτός εάν δηλώνεται διαφορετικά)

Σημειώσεις επί της ενδιάμεσης συνοπτικής οικονομικής πληροφόρησης

1. Γενικές πληροφορίες

Η ενδιάμεση συνοπτική οικονομική πληροφόρηση περιλαμβάνει την ενδιάμεση εταιρική οικονομική πληροφόρηση της Quest Συμμετοχών Α.Ε. (η «Εταιρεία») και την ενδιάμεση ενοποιημένη οικονομική πληροφόρηση της Εταιρείας και των θυγατρικών της (ο «Όμιλος») με ημερομηνία 31 Μαρτίου 2017, σύμφωνα με τα Διεθνή Πρότυπα Χρηματοοικονομικής Αναφοράς («ΔΠΧΑ»). Τα ονόματα των θυγατρικών και συνδεδεμένων εταιριών παρουσιάζονται στις Σημειώσεις 11,12 και 24.

Οι κυριότερες δραστηριότητες του Ομίλου είναι η διανομή προϊόντων πληροφορικής και επικοινωνιών, ο σχεδιασμός, υλοποίηση και υποστήριξη ολοκληρωμένων συστημάτων και λύσεων τεχνολογίας, η παροχή υπηρεσιών ταχυμεταφορών, η διαχείριση ηλεκτρονικών συναλλαγών καθώς και η παραγωγή ηλεκτρικής ενέργειας από ΑΠΕ.

Ο Όμιλος δραστηριοποιείται στην Ελλάδα, στη Ρουμανία, στην Κύπρο, στην Ολλανδία, στην Τουρκία και στο Βέλγιο και οι μετοχές της Εταιρείας διαπραγματεύονται στο Χρηματιστήριο Αθηνών.

Οι ενδιάμεσες συνοπτικές χρηματοοικονομικές καταστάσεις εγκρίθηκαν από το Διοικητικό Συμβούλιο της Quest Συμμετοχών Α.Ε. την 1η Ιουνίου 2017.

Η μετοχική σύνθεση της Εταιρείας έχει ως ακολούθως :

Θεόδωρος Φέσσας	51,07%
Ευτυχία Κουτσουρέλη	25,15%
Επενδυτικό κοινό	23,78%
Σύνολο	100%

Η Εταιρεία εδρεύει στην Ελλάδα, Νομό Αττικής, στο Δήμο Καλλιθέας, στην οδό Αργυρουπόλεως 2Α και έχει αριθμό μητρώου Γ.Ε.ΜΗ 121763701000 (πρώην ΑΡ.Μ.Α.Ε. 5419/06/Β/86/02).

Το Διοικητικό Συμβούλιο της Εταιρείας είναι :

1. Θεόδωρος Φέσσας, του Δημητρίου, Πρόεδρος Δ.Σ.
2. Ευτυχία Κουτσουρέλη, του Σοφοκλέους, Αντιπρόεδρος, Εκτελεστικό Μέλος
3. Παντελής Τζωρτζάκης του Μιχαήλ, Αντιπρόεδρος Δ.Σ., Ανεξάρτητο Μη Εκτελεστικό Μέλος
4. Απόστολος Γεωργαντζής, Διευθύνων Σύμβουλος, Εκτελεστικό Μέλος
5. Μάρκος Μπιτσάκος, του Γρηγορίου, Εκτελεστικό Μέλος
6. Νικόλαος - Σωκράτης Λαμπρούκος του Δημητρίου, Εκτελεστικό Μέλος
7. Απόστολος Παπαδόπουλος, του Κωνσταντίνου, Ανεξάρτητο Μη Εκτελεστικό Μέλος
8. Απόστολος Ταμβακάκης, του Σταύρου, Ανεξάρτητο Μη Εκτελεστικό Μέλος
9. Φαίδων Ταμβακάκης του Δημητρίου, Ανεξάρτητο Μη Εκτελεστικό Μέλος

Η **ελεγκτική εταιρεία** είναι :

ΠραισγouwτερχουςΚούπερς Ανώνυμη Ελεγκτική Εταιρεία
Λεωφόρος Κηφισίας 268
15232 Χαλάνδρι
Ελλάδα

Η ηλεκτρονική διεύθυνση της Εταιρείας είναι www.quest.gr.

(Τα ποσά παρουσιάζονται σε χιλιάδες Ευρώ εκτός εάν δηλώνεται διαφορετικά)

2. Δομή του Ομίλου και δραστηριότητες

Η δομή του Ομίλου την 31 Μαρτίου 2017 έχει ως εξής :

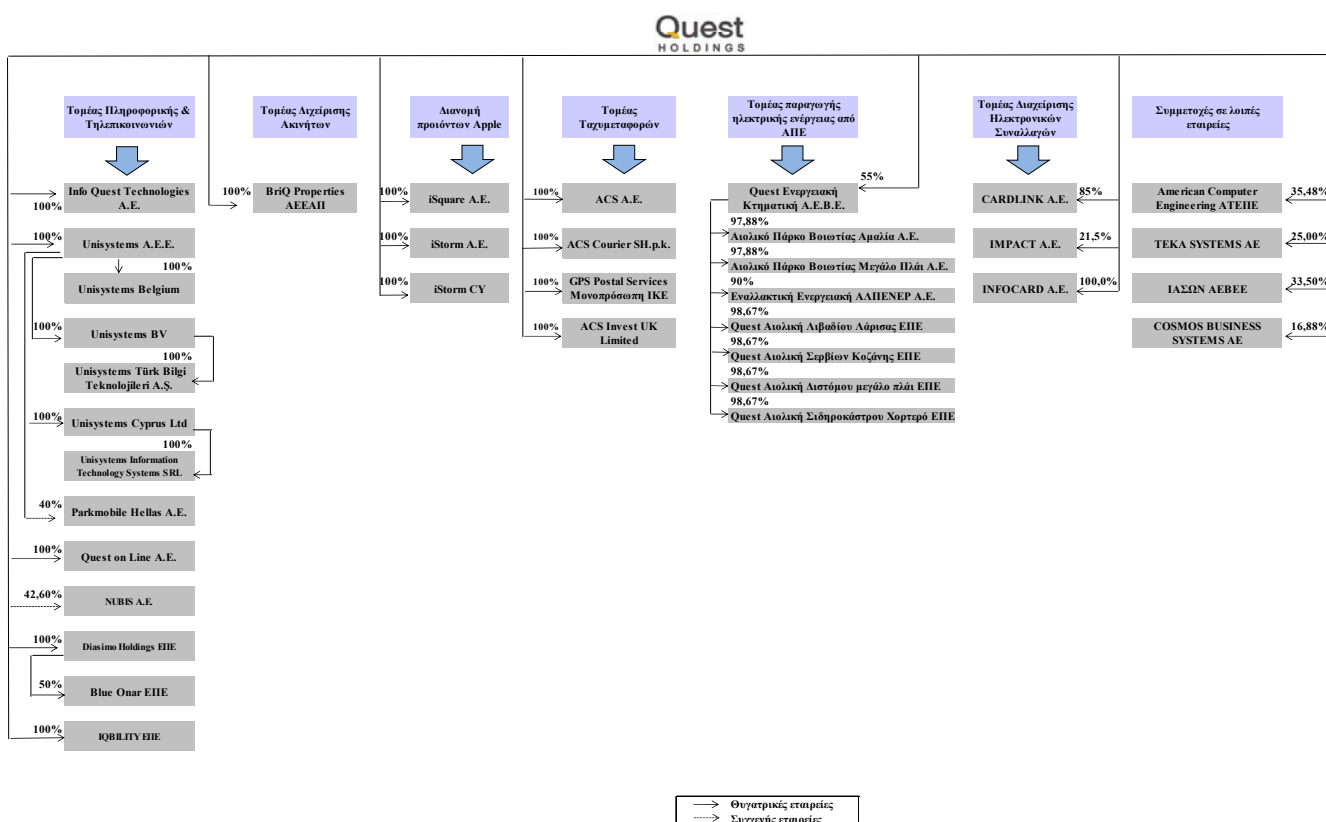

3. Αρχές σύνταξης της συνοπτικής ενδιάμεσης οικονομικής πληροφόρησης

I) Βάση σύνταξης της οικονομικής πληροφόρησης

Η συνοπτική ενδιάμεση οικονομική πληροφόρηση της Quest Συμμετοχών Α.Ε. με ημερομηνία 31 Μαρτίου 2017 καλύπτει τους τρεις μήνες από 1 Ιανουαρίου έως την 31 Μαρτίου 2017 και έχει συνταχθεί σύμφωνα με το Διεθνές Λογιστικό Πρότυπο («ΔΛΠ») 34 «Ενδιάμεσες χρηματοοικονομικές καταστάσεις».

Οι λογιστικές αρχές που χρησιμοποιήθηκαν για την προετοιμασία και την παρουσίαση της συνοπτικής ενδιάμεσης χρηματοοικονομικής πληροφόρησης είναι συνεπείς με τις λογιστικές αρχές που χρησιμοποιήθηκαν για τη σύνταξη των ετήσιων χρηματοοικονομικών καταστάσεων της Εταιρείας και του Ομίλου για την χρήση που έληξε στις 31 Δεκεμβρίου 2016.

Η συνοπτική ενδιάμεση οικονομική πληροφόρηση πρέπει να αναγνωστεί σε συνδυασμό με τις ετήσιες χρηματοοικονομικές καταστάσεις της 31 Δεκεμβρίου 2016 που είναι διαθέσιμες στην ιστοσελίδα του Ομίλου www.quest.gr.

Η συνοπτική ενδιάμεση οικονομική πληροφόρηση έχει συνταχθεί με βάση την αρχή του ιστορικού κόστους όπως έχει τροποποιηθεί με την εκτίμηση σε δίκαιη αξία των επενδύσεων διαθέσιμων προς πώληση και των χρηματοοικονομικών στοιχείων ενεργητικού και παθητικού σε εύλογη αξία μέσω αποτελεσμάτων.

Η σύνταξη των οικονομικών καταστάσεων σύμφωνα με τα ΔΠΧΑ απαιτεί τη χρήση ορισμένων σημαντικών λογιστικών εκτιμήσεων και την άσκηση κρίσης από τη Διοίκηση στη διαδικασία εφαρμογής των λογιστικών αρχών. Επίσης απαιτείται η χρήση υπολογισμών και υποθέσεων που επηρεάζουν τα αναφερθέντα ποσά των περιουσιακών στοιχείων και υποχρεώσεων, τη γνωστοποίηση ενδεχόμενων απαιτήσεων και υποχρεώσεων κατά την ημερομηνία των οικονομικών καταστάσεων και τα αναφερθέντα ποσά εισοδημάτων και εξόδων κατά τη διάρκεια της εξεταζόμενης περιόδου. Παρά το γεγονός ότι αυτοί οι υπολογισμοί βασίζονται στην καλύτερη δυνατή γνώση της Διοίκησης σε σχέση με τις τρέχουσες συνθήκες και ενέργειες, τα πραγματικά αποτελέσματα μπορεί τελικά να διαφέρουν από αυτούς τους υπολογισμούς.

Διαφορές που παρουσιάζονται μεταξύ των ποσών στην οικονομική πληροφόρηση και των αντίστοιχων ποσών στις σημειώσεις οφείλονται σε στρογγυλοποιήσεις.

Ο Όμιλος και η Εταιρεία εκπληρώνουν τις καθημερινές τους ανάγκες για κεφάλαιο κίνησης μέσω των χρηματικών πόρων που έχουν στη διάθεσή τους, περιλαμβανομένων και των τραπεζικών χορηγήσεων.

Οι τρέχουσες οικονομικές συνθήκες συνεχίζουν να δημιουργούν αβεβαιότητα όσον αφορά (α) στο επίπεδο ζήτησης για τα προϊόντα του Ομίλου και της Εταιρείας και (β) στη διαθεσιμότητα τραπεζικής χρηματοδότησης για το προβλεπτό μέλλον.

Οι προβλέψεις του Ομίλου και της Εταιρείας λαμβάνοντας εύλογα υπόψη τις πιθανές μεταβολές στην εμπορική τους απόδοση, δημιουργούν την εύλογη προσδοκία στη Διοίκηση ότι ο Όμιλος και η Εταιρεία διαθέτουν επαρκείς πόρους για να συνεχίσουν την επιχειρηματική τους δραστηριότητα στο εγγύς μέλλον.

Ως εκ τούτου ο Όμιλος και η Εταιρεία συνεχίζουν να υιοθετούν την «αρχή της επιχειρηματικής συνέχειας των δραστηριοτήτων τους» κατά την κατάρτιση της ενδιάμεσης συνοπτικής χρηματοοικονομικής πληροφόρησης για την περίοδο 1 Ιανουαρίου μέχρι 31 Μαρτίου 2017.

II) Μακροοικονομικές συνθήκες στην Ελλάδα - Έλεγχοι κεφαλαίων

Οι τελευταίες εξελίξεις και οι συζητήσεις σε εθνικό και διεθνές επίπεδο σχετικά με την ολοκλήρωση της αξιολόγησης του Ελληνικού προγράμματος, καθιστούν το μακροοικονομικό και χρηματοοικονομικό περιβάλλον στη χώρα ευμετάβλητο. Η επιστροφή στην οικονομική σταθερότητα εξαρτάται σε μεγάλο βαθμό από τις ενέργειες και τις αποφάσεις θεσμικών οργάνων στη χώρα αλλά και στο

(Τα ποσά παρουσιάζονται σε χιλιάδες Ευρώ εκτός εάν δηλώνεται διαφορετικά)

εξωτερικό. Λαμβάνοντας υπόψη τη φύση των δραστηριοτήτων και τη χρηματοοικονομική κατάσταση της Εταιρείας και του Ομίλου, τυχόν αρνητικές εξελίξεις δεν αναμένεται να επηρεάσουν σημαντικά την ομαλή λειτουργία της, εφόσον αυτές ισχύσουν για βραχύ διάστημα. Παρ' όλα αυτά η Διοίκηση εκτιμά διαρκώς την κατάσταση και τις πιθανές επιπτώσεις της, προκειμένου να διασφαλίσει ότι λαμβάνονται έγκαιρα όλα τα αναγκαία και δυνατά μέτρα και ενέργειες για την ελαχιστοποίηση τυχόν επιπτώσεων στις δραστηριότητες της Εταιρείας και του Ομίλου.

Πιο συγκεκριμένα ο Όμιλος εξέτασε και έχει επαρκή ικανότητα σχετικά με :

- Την ικανότητα του να αποπληρώσει ή να αναχρηματοδοτήσει τον υφιστάμενο δανεισμό του καθώς αφενός υπάρχουν επαρκή ταμειακά διαθέσιμα αφετέρου δεν είναι εκτεθειμένος σε σημαντικό βραχυπρόθεσμο δανεισμό.
- Την ανακτησιμότητα των εμπορικών απαιτήσεων δεδομένου της αυστηρής πιστοδοτικής πολιτικής που εφαρμόζει και της ανά περίπτωση ασφάλεια πιστώσεων.
- Την διασφάλιση του ύψους των πωλήσεων λόγω της διασποράς των δραστηριοτήτων του
- Την ανακτησιμότητα της αξίας των ενσωμάτων και άυλων περιουσιακών στοιχείων καθώς ο Όμιλος προσαρμόζει ετησίως τις εν λόγω αξίες με βάση την εύλογη αξία τους.

Διαφορές που παρουσιάζονται μεταξύ των ποσών στις χρηματοοικονομικές καταστάσεις και των αντίστοιχων ποσών στις σημειώσεις οφείλονται σε στρογγυλοποιήσεις.

III) Νέα πρότυπα, τροποποιήσεις προτύπων και διερμηνείες: Συγκεκριμένα νέα πρότυπα, τροποποιήσεις προτύπων και διερμηνείες έχουν εκδοθεί, τα οποία είναι υποχρεωτικά για λογιστικές περιόδους που ξεκινούν κατά τη διάρκεια της παρούσας χρήσης ή μεταγενέστερα. Η εκτίμηση του Ομίλου σχετικά με την επίδραση από την εφαρμογή αυτών των νέων προτύπων, τροποποιήσεων και διερμηνειών παρατίθεται παρακάτω.

Πρότυπα και Διερμηνείες υποχρεωτικά για την τρέχουσα οικονομική χρήση

Δεν υπάρχουν νέα πρότυπα, τροποποιήσεις προτύπων και διερμηνείες που να είναι υποχρεωτικά για λογιστικές περιόδους που ξεκινούν την 1.1.2017.

Πρότυπα και Διερμηνείες υποχρεωτικά για μεταγενέστερες περιόδους

ΔΠΧΑ 9 «Χρηματοοικονομικά μέσα» και μεταγενέστερες τροποποιήσεις στο ΔΠΧΑ 9 και ΔΠΧΑ 7 (εφαρμόζεται στις ετήσιες λογιστικές περιόδους που ξεκινούν την ή μετά την 1 Ιανουαρίου 2018)

Το ΔΠΧΑ 9 αντικαθιστά τις πρόνοιες του ΔΛΠ 39 που αφορούν στην ταξινόμηση και επιμέτρηση των χρηματοοικονομικών περιουσιακών στοιχείων και χρηματοοικονομικών υποχρεώσεων και συμπεριλαμβάνει επίσης ένα μοντέλο αναμενόμενων πιστωτικών ζημιών το οποίο αντικαθιστά το μοντέλο των πραγματοποιημένων πιστωτικών ζημιών που εφαρμόζεται σήμερα. Το ΔΠΧΑ 9 καθιερώνει μία προσέγγιση της λογιστικής αντιστάθμισης βασισμένη σε αρχές και αντιμετωπίζει ασυνέπειες και αδυναμίες στο τρέχον μοντέλο του ΔΛΠ 39. Ο Όμιλος βρίσκεται στη διαδικασία εκτίμησης της επίδρασης του ΔΠΧΑ 9 στις οικονομικές του καταστάσεις.

ΔΠΧΑ 15 «Έσοδα από Συμβόλαια με Πελάτες» (εφαρμόζεται στις ετήσιες λογιστικές περιόδους που ξεκινούν την ή μετά την 1 Ιανουαρίου 2018)

Το ΔΠΧΑ 15 εκδόθηκε τον Μάιο του 2014. Σκοπός του προτύπου είναι να παρέχει ένα ενιαίο, κατανοητό μοντέλο αναγνώρισης των εσόδων από όλα τα συμβόλαια με πελάτες ώστε να βελτιώσει τη συγκρισιμότητα μεταξύ εταιρειών του ίδιου κλάδου, διαφορετικών κλάδων και διαφορετικών κεφαλαιαγορών. Περιλαμβάνει τις αρχές που πρέπει να εφαρμόσει μία οικονομική οντότητα για να προσδιορίσει την επιμέτρηση των εσόδων και τη χρονική στιγμή της αναγνώρισής τους. Η βασική αρχή είναι ότι μία οικονομική οντότητα θα αναγνωρίσει τα έσοδα με τρόπο που να απεικονίζει τη μεταβίβαση των αγαθών ή υπηρεσιών στους πελάτες στο ποσό το οποίο αναμένει να δικαιούται σε αντάλλαγμα για αυτά τα αγαθά ή τις υπηρεσίες. Ο Όμιλος βρίσκεται στη διαδικασία εκτίμησης της επίδρασης του ΔΠΧΑ 15 στις οικονομικές του καταστάσεις.

ΔΠΧΑ 16 «Μισθώσεις» (εφαρμόζεται στις ετήσιες λογιστικές περιόδους που ξεκινούν την ή μετά την 1 Ιανουαρίου 2019)

(Τα ποσά παρουσιάζονται σε χιλιάδες Ευρώ εκτός εάν δηλώνεται διαφορετικά)

Το ΔΠΧΑ 16 εκδόθηκε τον Ιανουάριο του 2016 και αντικαθιστά το ΔΛΠ 17. Σκοπός του προτύπου είναι να εξασφαλίσει ότι οι μισθωτές και οι εκμισθωτές παρέχουν χρήσιμη πληροφόρηση που παρουσιάζει εύλογα την ουσία των συναλλαγών που αφορούν μισθώσεις. Το ΔΠΧΑ 16 εισάγει ένα ενιαίο μοντέλο για το λογιστικό χειρισμό από την πλευρά του μισθωτή, το οποίο απαιτεί ο μισθωτής να αναγνωρίζει περιουσιακά στοιχεία και υποχρεώσεις για όλες τις συμβάσεις μισθώσεων με διάρκεια άνω των 12 μηνών, εκτός εάν το υποκείμενο περιουσιακό στοιχείο είναι μη σημαντικής αξίας. Σχετικά με το λογιστικό χειρισμό από την πλευρά του εκμισθωτή, το ΔΠΧΑ 16 ενσωματώνει ουσιαστικά τις απαιτήσεις του ΔΛΠ 17. Επομένως, ο εκμισθωτής συνεχίζει να κατηγοριοποιεί τις συμβάσεις μισθώσεων σε λειτουργικές και χρηματοδοτικές μισθώσεις, και να ακολουθεί διαφορετικό λογιστικό χειρισμό για κάθε τύπο σύμβασης. Ο Όμιλος βρίσκεται στη διαδικασία εκτίμησης της επίδρασης του ΔΠΧΑ 16 στις οικονομικές του καταστάσεις. Το πρότυπο δεν έχει υιοθετηθεί ακόμη από την Ευρωπαϊκή Ένωση.

ΔΛΠ 12 (Τροποποιήσεις) “Αναγνώριση αναβαλλόμενων φορολογικών απαιτήσεων σε μη πραγματοποιηθείσες ζημιές” (εφαρμόζεται στις ετήσιες λογιστικές περιόδους που ξεκινούν την ή μετά την 1η Ιανουαρίου 2017)

Οι τροποποιήσεις διευκρινίζουν τον λογιστικό χειρισμό σχετικά με την αναγνώριση αναβαλλόμενων φορολογικών απαιτήσεων σε μη πραγματοποιηθείσες ζημιές που έχουν προκύψει από δάνεια που επιμετρώνται στην εύλογη αξία. Οι τροποποιήσεις δεν έχουν υιοθετηθεί ακόμη από την Ευρωπαϊκή Ένωση.

ΔΛΠ 7 (Τροποποιήσεις) “Γνωστοποιήσεις” (εφαρμόζεται στις ετήσιες λογιστικές περιόδους που ξεκινούν την ή μετά την 1η Ιανουαρίου 2017)

Οι τροποποιήσεις εισάγουν υποχρεωτικές γνωστοποιήσεις που παρέχουν τη δυνατότητα στους χρήστες των οικονομικών καταστάσεων να αξιολογήσουν τις μεταβολές των υποχρεώσεων που προέρχονται από χρηματοδοτικές δραστηριότητες. Οι τροποποιήσεις δεν έχουν υιοθετηθεί ακόμη από την Ευρωπαϊκή Ένωση.

ΔΠΧΑ 2 (Τροποποιήσεις) “Ταξινόμηση και επιμέτρηση συναλλαγών που αφορούν παροχές που εξαρτώνται από την αξία των μετοχών” (εφαρμόζεται στις ετήσιες λογιστικές περιόδους που ξεκινούν την ή μετά την 1η Ιανουαρίου 2018)

Η τροποποίηση παρέχει διευκρινήσεις σχετικά με την βάση επιμέτρησης όσον αφορά παροχές που εξαρτώνται από την αξία των μετοχών και διακανονίζονται σε μετρητά και τον λογιστικό χειρισμό σχετικά με τροποποιήσεις σε όρους που μεταβάλλουν μία παροχή που διακανονίζεται σε μετρητά σε παροχή που διακανονίζεται σε συμμετοχικούς τίτλους. Επιπλέον εισάγουν μία εξαίρεση όσον αφορά τις αρχές του ΔΠΧΑ 2 με βάση την οποία μία παροχή θα πρέπει να αντιμετωπίζεται σαν να επρόκειτο να διακανονιστεί εξ ολοκλήρου σε συμμετοχικούς τίτλους, στις περιπτώσεις όπου ο εργοδότης υποχρεούται να παρακρατά ένα ποσό προς κάλυψη των φορολογικών υποχρεώσεων των εργαζομένων που προκύπτουν από παροχές που εξαρτώνται από την αξία των μετοχών και να το αποδίδει στις φορολογικές αρχές. Οι τροποποιήσεις δεν έχουν υιοθετηθεί ακόμη από την Ευρωπαϊκή Ένωση.

ΔΠΧΑ 4 (Τροποποιήσεις) “Εφαρμογή του ΔΠΧΑ 9 Χρηματοοικονομικά μέσα στο ΔΠΧΑ 4 Ασφαλιστήρια συμβόλαια” (εφαρμόζεται στις ετήσιες λογιστικές περιόδους που ξεκινούν την ή μετά την 1η Ιανουαρίου 2018)

Οι τροποποιήσεις εισάγουν δύο προσεγγίσεις. Το τροποποιημένο πρότυπο θα α) παρέχει την επιλογή σε όλες τις οντότητες που εκδίδουν ασφαλιστήρια συμβόλαια να αναγνωρίζουν στα λοιπά συνολικά εισοδήματα και όχι στην κατάσταση αποτελεσμάτων τις τυχόν αποκλίσεις που θα προκύψουν λόγω της εφαρμογής του ΔΠΧΑ 9 πριν την έκδοση του νέου προτύπου για τα ασφαλιστήρια συμβόλαια, και β) παρέχει στις οντότητες, οι δραστηριότητες των οποίων αφορούν κυρίως τον κλάδο των ασφαλίσεων, την επιλογή για προσωρινή απαλλαγή από την εφαρμογή του ΔΠΧΑ 9 έως το 2021. Οι οντότητες οι οποίες θα αναβάλουν την εφαρμογή του ΔΠΧΑ 9, θα συνεχίσουν να εφαρμόζουν το υπάρχον πρότυπο ΔΛΠ 39 για τα χρηματοοικονομικά μέσα. Οι τροποποιήσεις δεν έχουν υιοθετηθεί ακόμη από την Ευρωπαϊκή Ένωση.

ΔΛΠ 40 (Τροποποιήσεις) “Μεταφορές επενδυτικών ακινήτων” (εφαρμόζεται στις ετήσιες λογιστικές περιόδους που ξεκινούν την ή μετά την 1 Ιανουαρίου 2018)

Οι τροποποιήσεις διευκρινίζουν ότι προκειμένου να μπορεί να πραγματοποιηθεί μεταφορά προς ή από τα επενδυτικά ακίνητα θα πρέπει να έχει πραγματοποιηθεί αλλαγή στη χρήση. Προκειμένου να θεωρηθεί ότι έχει επέλθει αλλαγή στην χρήση ενός ακινήτου, θα πρέπει να αξιολογηθεί κατά πόσο το ακίνητο πληροί τον ορισμό και η αλλαγή στη χρήση να μπορεί να τεκμηριωθεί. Οι τροποποιήσεις δεν έχουν υιοθετηθεί ακόμη από την Ευρωπαϊκή Ένωση.

Ε.Δ.Δ.Π.Χ.Π 22 “Συναλλαγές σε ξένο νόμισμα και προκαταβολές” (εφαρμόζεται στις ετήσιες λογιστικές περιόδους που ξεκινούν την ή μετά την 1 Ιανουαρίου 2018)

Η Διερμηνεία παρέχει καθοδήγηση σχετικά με πως προσδιορίζεται η ημερομηνία της συναλλαγής όταν εφαρμόζεται το πρότυπο που αφορά τις συναλλαγές σε ξένο νόμισμα, ΔΛΠ 21. Η Διερμηνεία έχει εφαρμογή όταν μία οντότητα είτε καταβάλει, είτε εισπράττει προκαταβολικά τίμημα για συμβάσεις που εκφράζονται σε ξένο νόμισμα. Η Διερμηνεία δεν έχει υιοθετηθεί ακόμη από την Ευρωπαϊκή Ένωση.

(Τα ποσά παρουσιάζονται σε χιλιάδες Ευρώ εκτός εάν δηλώνεται διαφορετικά)

Ετήσιες βελτιώσεις σε ΔΠΧΑ 2014 (Κύκλος 2014 – 2016) (εφαρμόζεται στις ετήσιες λογιστικές περιόδους που ξεκινούν την ή μετά την 1 Ιανουαρίου 2017)

Οι τροποποιήσεις που παρατίθενται παρακάτω περιγράφουν τις βασικές αλλαγές σε δύο ΔΠΧΑ. Οι τροποποιήσεις δεν έχουν υιοθετηθεί ακόμη από την Ευρωπαϊκή Ένωση.

ΔΠΧΑ 12 “Γνωστοποίηση συμμετοχής σε άλλες οικονομικές οντότητες”

Η τροποποίηση παρέχει διευκρινήσεις σχετικά με το ότι η υποχρέωση για παροχή των γνωστοποιήσεων του ΔΠΧΑ 12 έχει εφαρμογή σε συμμετοχές σε οντότητες που έχουν κατηγοριοποιηθεί ως διακρατούμενες προς πώληση, εκτός της υποχρέωσης για παροχή συνοπτικής χρηματοοικονομικής πληροφόρησης.

ΔΛΠ 28 “Συμμετοχές σε συγγενείς και κοινοπραξίες”

Οι τροποποιήσεις παρέχουν διευκρινήσεις ως προς το ότι όταν οι οργανισμοί διαχείρισης επενδύσεων κεφαλαίων, τα αμοιβαία κεφάλαια, και οντότητες με παρόμοιες δραστηριότητες εφαρμόζουν την επιλογή να επιμετρούν τις συμμετοχές σε συγγενείς ή κοινοπραξίες σε εύλογη αξία μέσω αποτελεσμάτων, αυτή η επιλογή θα πρέπει να γίνει ξεχωριστά για κάθε συγγενή ή κοινοπραξία κατά την αρχική αναγνώριση.

4. Σημαντικές λογιστικές εκτιμήσεις και κρίσεις της Διοικήσεως

Οι εκτιμήσεις και οι κρίσεις της διοίκησης επανεξετάζονται διαρκώς και βασίζονται σε ιστορικά δεδομένα και προσδοκίες για μελλοντικά γεγονότα, που κρίνονται εύλογες σύμφωνα με τα ισχύοντα.

5. Σημαντικές λογιστικές εκτιμήσεις και παραδοχές

Η Εταιρεία και ο Όμιλος προβαίνει σε εκτιμήσεις και παραδοχές που σχετίζονται με το μέλλον. Συνεπώς οι εκτιμήσεις αυτές εξ ορισμού σπάνια θα ταυτίζονται με τα πραγματικά γεγονότα. Οι εκτιμήσεις και υποθέσεις που συνεπάγονται σημαντικό κίνδυνο επανεκτίμησης στη λογιστική αξία των στοιχείων του ενεργητικού και παθητικού στη επόμενη περίοδο αναφέρονται κατωτέρω.

Οι εκτιμήσεις και παραδοχές συνεχώς επανεκτιμώνται και βασίζονται στην εμπειρία του παρελθόντος όπως προσαρμόζεται σύμφωνα με τις τρέχουσες συνθήκες αγοράς και άλλους παράγοντες περιλαμβανομένων προσδοκιών για μελλοντικά γεγονότα τα οποία θεωρούνται λογικά υπό τις παρούσες συνθήκες.

(α) Φόρος εισοδήματος

Η Εταιρεία υπόκειται σε φορολόγηση και απαιτείται κρίση για τον προσδιορισμό της πρόβλεψης για φόρο εισοδήματος. Υπάρχουν πολλές συναλλαγές και υπολογισμοί για τους οποίους ο τελικός προσδιορισμός του φόρου είναι αβέβαιος. Η Εταιρεία αναγνωρίζει υποχρεώσεις από αναμενόμενους φορολογικούς ελέγχους, βάσει εκτιμήσεων για το ενδεχόμενο επιβολής επιπλέον φόρων. Εάν το τελικό αποτέλεσμα του ελέγχου είναι διαφορετικό από το αρχικώς αναγνωρισθέν, η διαφορά θα επηρεάσει τον φόρο εισοδήματος και την πρόβλεψη για αναβαλλόμενη φορολογία της περιόδου.

(β) Εκτίμηση απομείωσης απαιτήσεων πελατών

Η Εταιρεία εξετάζει τα ληξιπρόθεσμα υπόλοιπα των πελατών και κατά πόσο υπερβαίνουν την πιστωτική πολιτική. Η Εταιρεία προβαίνει σε απομείωση των επισφαλών υπολοίπων και δημιουργεί αντίστοιχη πρόβλεψη βάση εκτιμήσεων. Οι εκτιμήσεις που γίνονται αφορούν τον χρονισμό και το ύψος αποπληρωμής των απαιτήσεων καθώς και τυχόν εξασφαλίσεις των απαιτήσεων που έχουν ληφθεί. Ειδικότερα και για όποιες περιπτώσεις υπάρχουν εξασφαλίσεις, η Εταιρεία προβαίνει σε δημιουργία πρόβλεψης επισφάλειας σε ποσοστό μικρότερο του 100% της απαίτησης ανάλογα την περίπτωση. Οι εκτιμήσεις εμπειρεύουν βαθμό υποκειμενικότητας και απαιτούν την κρίση της Διοίκησης.

(Τα ποσά παρουσιάζονται σε χιλιάδες Ευρώ εκτός εάν δηλώνεται διαφορετικά)

(γ) Εκτίμηση απομείωσης μη χρηματοοικονομικών περιουσιακών στοιχείων

Η Εταιρεία εξετάζει ετησίως εάν τα μη χρηματοοικονομικά περιουσιακά της στοιχεία έχουν υποστεί οποιαδήποτε απομείωση, σύμφωνα με τη λογιστική πρακτική. Τα ανακτήσιμα ποσά των μονάδων δημιουργίας χρηματοροών έχουν καθοριστεί με βάση την αξία σε χρήση (value in use). Αυτοί οι υπολογισμοί απαιτούν τη χρήση εκτιμήσεων.

(δ) Συνταξιοδοτικά προγράμματα

Η παρούσα αξία των συνταξιοδοτικών παροχών βασίζεται σε έναν αριθμό παραγόντων που προσδιορίζονται με τη χρήση αναλογιστικών μεθόδων και παραδοχών. Μία τέτοια αναλογιστική παραδοχή είναι και το επιτόκιο προεξόφλησης που χρησιμοποιείται για τον υπολογισμό του κόστους της παροχής.

Η Εταιρεία καθορίζει το κατάλληλο επιτόκιο προεξόφλησης στο τέλος κάθε χρήσης. Αυτό ορίζεται ως το επιτόκιο το οποίο θα έπρεπε να χρησιμοποιηθεί ώστε να προσδιοριστεί η παρούσα αξία των μελλοντικών ταμειακών ροών, οι οποίες αναμένεται να απαιτηθούν για την κάλυψη των υποχρεώσεων των συνταξιοδοτικών προγραμμάτων. Για τον καθορισμό του κατάλληλου επιτοκίου προεξόφλησης, η Εταιρεία χρησιμοποιεί το επιτόκιο των χαμηλού ρίσκου εταιρικών ομολογιών, τα οποία μετατρέπονται στο νόμισμα στο οποίο η υποχρέωση θα πληρωθεί, και των οποίων η ημερομηνία λήξης πλησιάζει εκείνη της σχετικής συνταξιοδοτικής υποχρέωσης.

Άλλες σημαντικές παραδοχές των υποχρεώσεων συνταξιοδοτικών παροχών βασίζονται μερικώς στις τρέχουσες συνθήκες αγοράς.

(ε) Προβλέψεις για επίδικες υποθέσεις

Η Εταιρεία έχει εκκρεμείς δικαστικές υποθέσεις. Η Διοίκηση αξιολογεί την έκβαση των υποθέσεων και, εάν υπάρχει πιθανότητα αρνητικής έκβασης τότε η Εταιρεία προβαίνει στο σχηματισμό των απαραίτητων προβλέψεων. Οι προβλέψεις, όπου απαιτούνται, υπολογίζονται με βάση την παρούσα αξία των εκτιμήσεων της διοίκησης για τη δαπάνη που θα χρειαστεί για την διευθέτηση των αναμενόμενων υποχρεώσεων κατά την ημερομηνία του Ισολογισμού. Η παρούσα αξία βασίζεται σε έναν αριθμό παραγόντων που απαιτεί την άσκηση κρίσης.

6. Πληροφόρηση κατά τομέα

Επιχειρηματικοί τομείς

Για λόγους διοικητικής πληροφόρησης ο Όμιλος είναι οργανωμένος σε πέντε βασικούς επιχειρηματικούς τομείς:

- (1) Προϊόντα Πληροφορικής
- (2) Υπηρεσίες πληροφορικής
- (3) Ταχυδρομικές υπηρεσίες
- (4) Παραγωγή ενέργεια από ΑΠΕ
- (5) Διαχείριση ηλεκτρονικών συναλλαγών

Η διοίκηση παρακολουθεί τα οικονομικά αποτελέσματα του κάθε επιχειρηματικού τομέα ξεχωριστά. Οι ανωτέρω επιχειρηματικοί τομείς διοικούνται ανεξάρτητα μεταξύ τους. Οι λειτουργικοί τομείς παρουσιάζονται με τρόπο που συνάδει με την εσωτερική πληροφόρηση που παρέχεται στους επικεφαλής λήψης επιχειρηματικών αποφάσεων των τομέων. Οι επικεφαλής λήψης των επιχειρηματικών αποφάσεων είναι υπεύθυνοι για την κατανομή των πόρων και την αξιολόγηση της απόδοσης των επιχειρηματικών τομέων.

Στα μη κατανεμηθέντα περιλαμβάνεται κυρίως η δραστηριότητα της Εταιρείας.

Τα αποτελέσματα κατά τομέα για την κλειόμενη περίοδο της 31 Μαρτίου 2017 και 31 Μαρτίου 2016 έχουν ως εξής:

ΕΝΔΙΑΜΕΣΕΣ ΣΥΝΟΠΤΙΚΕΣ ΧΡΗΜΑΤΟΟΙΚΟΝΟΜΙΚΕΣ ΚΑΤΑΣΤΑΣΕΙΣ ΤΗΣ 31 Μαρτίου 2017

(Τα ποσά παρουσιάζονται σε χιλιάδες Ευρώ εκτός εάν δηλώνεται διαφορετικά)

3 μήνες έως 31 Μαρτίου 2016

	Προϊόντα Πληροφορικής	Υπηρεσίες Πληροφορικής	Ταχυδρομικές Δραστηριότητες	Διαχείριση Ηλεκτρονικών Συναλλαγών	Παραγωγή Ενέργειας από ΑΠΕ	Λοιπά - Μη καταμεληθέντα	Σύνολο Συνεχιζόμενες δραστηριότητες	Διακοπείσες δραστηριότητες	Σύνολο
Συνολικές μεικτές πωλήσεις ανά τομέα	47.297	19.041	19.513	4.420	99	-	90.370	1.421	91.791
Εσωτερικές πωλήσεις μεταξύ τομέων	(4.242)	(170)	(247)	-	(35)	-	(4.694)	-	(4.694)
Σύνολο Πωλήσεων	43.055	18.871	19.266	4.419	65	-	85.676	1.421	87.097
Αποτελέσματα εκμετάλλευσης	644	722	1.365	(366)	(77)	51	2.339	727	3.067
Χρηματοοικονομικά (έξοδα) / έσοδα	(292)	(74)	(20)	(446)	(0)	33	(799)	(332)	(1.131)
Κέρδη/ Ζημιές από συγγενείς επιχειρήσεις	30	-	-	-	(3)	-	27	-	27
Κέρδη / (Ζημιές) προ φόρων	382	648	1.345	(812)	(80)	84	1.568	395	1.963
Φόρος εισοδήματος (Σημ 20)	-	-	-	-	-	-	-	-	(758)
Καθαρά κέρδη / (ζημιές) μετά φόρων									1.205

3 μήνες έως 31 Μαρτίου 2017

	Προϊόντα Πληροφορικής	Υπηρεσίες Πληροφορικής	Ταχυδρομικές Δραστηριότητες	Διαχείριση Ηλεκτρονικών Συναλλαγών	Παραγωγή Ενέργειας από ΑΠΕ	Λοιπά - Μη καταμεληθέντα	Σύνολο Συνεχιζόμενες δραστηριότητες	Διακοπείσες δραστηριότητες	Σύνολο
Συνολικές μεικτές πωλήσεις ανά τομέα	50.094	23.301	23.215	5.971	60	470	103.111	-	103.111
Εσωτερικές πωλήσεις μεταξύ τομέων	(5.441)	(164)	(317)	-	-	(455)	(6.377)	-	(6.377)
Σύνολο Πωλήσεων	44.652	23.137	22.898	5.971	60	15	96.733	-	96.733
Αποτελέσματα εκμετάλλευσης	814	443	1.896	866	(122)	527	4.423	-	4.423
Χρηματοοικονομικά (έξοδα) / έσοδα	(277)	(51)	(33)	(605)	39	39	(888)	-	(888)
Κέρδη/ Ζημιές από συγγενείς επιχειρήσεις	31	-	-	-	-	-	31	-	31
Κέρδη προ φόρων	568	392	1.863	260	(83)	566	3.565	-	3.566
Φόρος εισοδήματος (Σημ 20)	-	-	-	-	-	-	-	-	(1.080)
Καθαρά κέρδη / (ζημιές) μετά φόρων									2.487

Οι μεταβιβάσεις και οι συναλλαγές μεταξύ των τομέων πραγματοποιούνται με πραγματικούς εμπορικούς όρους και συνθήκες, σύμφωνα με αυτά που ισχύουν για συναλλαγές με τρίτους.

(Τα ποσά παρουσιάζονται σε χιλιάδες Ευρώ εκτός εάν δηλώνεται διαφορετικά)

7. Ενσώματα Πάγια

Ο ΟΜΙΛΟΣ

	Οικόπεδα & Κτίρια	Μεταφορικά μέσα & μηχ/κός εξοπλισμός	Υπό κατασκευή κτίρια	Έπιπλα και εξαρτήματα	Σύνολο
Υπόλοιπο 1 Ιανουαρίου 2016	27.662	54.518	5.423	28.449	116.052
Προσθήκες	594	12.751	-	1.346	14.691
Πωλήσεις / διαγραφές	(14)	(582)	-	(4.034)	(4.630)
Πωλήσεις θυγατρικών (σημείωση 29)	(180)	(30.143)	-	(18)	(30.341)
Ανακατανομές	(30)	(31)	-	61	-
Μεταφορά σε περιουσιακά στοιχεία που κατέχονται προς πώληση (σημείωση 28)	(209)	296	-	1.980	2.067
Υπόλοιπο 31 Δεκεμβρίου 2016	27.823	36.809	5.423	27.785	97.840
Συσσωρευμένες αποσβέσεις					
Υπόλοιπο 1 Ιανουαρίου 2016	(4.287)	(14.484)	-	(22.761)	(41.531)
Αποσβέσεις	(190)	(6.906)	-	(1.416)	(8.512)
Απομείωση	(4.480)	174	-	-	(4.305)
Πωλήσεις / διαγραφές	-	384	-	4.106	4.490
Πωλήσεις θυγατρικών (σημείωση 29)	16	6.980	-	9	7.006
Ανακατανομές	-	31	-	(31)	-
Μεταφορά σε περιουσιακά στοιχεία που κατέχονται προς πώληση (σημείωση 28)	-	(296)	-	(1.831)	(2.127)
Υπόλοιπο 31 Δεκεμβρίου 2016	(8.940)	(14.116)	-	(21.924)	(44.980)
Αναπόσβεστη αξία στις 31 Δεκεμβρίου 2016	18.883[*]	22.692	5.423	5.861	52.860
Υπόλοιπο 1 Ιανουαρίου 2017	27.823	36.809	5.423	27.785	97.840
Προσθήκες	96	1.569	-	249	1.913
Πωλήσεις / διαγραφές	-	(27)	-	(7)	(35)
Υπόλοιπο 31 Μαρτίου 2017	27.919	38.351	5.423	28.026	99.719
Συσσωρευμένες αποσβέσεις					
Υπόλοιπο 1 Ιανουαρίου 2017	(8.940)	(14.116)	-	(21.924)	(44.980)
Αποσβέσεις	(37)	(1.595)	-	(365)	(1.997)
Πωλήσεις / διαγραφές	-	4	-	5	8
Υπόλοιπο 31 Μαρτίου 2017	(8.977)	(15.707)	-	(22.284)	(46.969)
Αναπόσβεστη αξία στις 31 Μαρτίου 2017	18.941	22.643	5.423	5.742	52.750

(Τα ποσά παρουσιάζονται σε χιλιάδες Ευρώ εκτός εάν δηλώνεται διαφορετικά)

Η ΕΤΑΙΡΙΑ

	Οικόπεδα & Κτίρια	Μεταφορικά μέσα & μηχ/κός εξοπλισμός	Έπιπλα και εξαρτήματα	Σύνολο
Υπόλοιπο 1 Ιανουαρίου 2016	12.963	210	625	13.798
Προσθήκες	238	-	43	281
Πωλήσεις / διαγραφές	(14)	(155)	(873)	(1.041)
Ανακατανομές	-	(31)	31	-
Μεταφορά σε περιουσιακά στοιχεία που κατέχονται προς πώληση (σημείωση 28)	(209)	296	1.980	2.067
Υπόλοιπο 31 Δεκεμβρίου 2016	12.980	320	1.806	15.105
Συσσωρευμένες αποσβέσεις				
Υπόλοιπο 1 Ιανουαρίου 2016	(1.249)	(198)	(526)	(1.973)
Αποσβέσεις	(16)	(3)	(18)	(37)
Απομείωση	(4.280)	-	-	(4.280)
Πωλήσεις / διαγραφές	-	152	959	1.111
Ανακατανομές	-	31	(31)	-
Μεταφορά σε περιουσιακά στοιχεία που κατέχονται προς πώληση (σημείωση 28)	-	(296)	(1.831)	(2.127)
Υπόλοιπο 31 Δεκεμβρίου 2016	(5.545)	(314)	(1.447)	(7.306)
Αναπόσβεστη αξία στις 31 Δεκεμβρίου 2016	7.434	6	359	7.799
Υπόλοιπο 1 Ιανουαρίου 2017	12.980	320	1.806	15.105
Προσθήκες	-	-	4	4
Πωλήσεις / διαγραφές	-	-	(1)	(1)
Υπόλοιπο 31 Μαρτίου 2017	12.981	320	1.809	15.108
Συσσωρευμένες αποσβέσεις				
Υπόλοιπο 1 Ιανουαρίου 2017	(5.545)	(314)	(1.447)	(7.306)
Αποσβέσεις	(4)	-	(5)	(9)
Υπόλοιπο 31 Μαρτίου 2017	(5.549)	(315)	(1.451)	(7.315)
Αναπόσβεστη αξία στις 31 Μαρτίου 2017	7.432	5	357	7.793

Στην κλειόμενη περίοδο :

Από τα ανωτέρω πάγια περιουσιακά στοιχεία του Ομίλου, τα κατεχόμενα πάγια μέσω χρηματοδοτικής μίσθωσης ανέρχονται σε ευρώ 24.182 χιλ. με συσσωρευμένες αποσβέσεις ύψους ευρώ 6.568 χιλ..

Στην προηγούμενη χρήση :

Το ποσό των ευρώ (4.305) χιλ. στον Όμιλο στο κονδύλι των απομειώσεων αφορά κυρίως σε προβλέψεις απομείωσης ακινήτων της Εταιρίας μέσω των αποτελεσμάτων της κλειόμενης χρήσης.

(Τα ποσά παρουσιάζονται σε χιλιάδες Ευρώ εκτός εάν δηλώνεται διαφορετικά)

Στον Όμιλο το ποσό των ευρώ 4.630 χιλ. στο κόστος κτήσης μείον το ποσό των ευρώ 4.490 χιλ. στις συσσωρευμένες αποσβέσεις αφορά κυρίως σε καταστροφή απαξιωμένων παγίων στοιχείων μηχανογραφικού εξοπλισμού της θυγατρικής εταιρίας Info Quest Technologies AEBE.

Το ποσό των ευρώ 12.751 χιλ. στον Όμιλο στο κονδύλι των προσθηκών μηχανογραφικού εξοπλισμού αφορά κυρίως σε προσθήκες μέσω χρηματοδοτικής μίσθωσης τερματικών ηλεκτρονικών συναλλαγών (POS) της θυγατρικής εταιρίας Cardlink A.E..

Το ποσό των ευρώ 30.341 χιλ. στον Όμιλο στο κονδύλι των πωλήσεων θυγατρικών μείον ευρώ 7.006 χιλ. αφορά στην πώληση των έμμεσων θυγατρικών εταιρειών Quest Solar A.E. και Quest Solar Αλμυρού Α.Ε. (σημείωση 29).

Το ποσό των ευρώ 2.067 χιλ. μείον ευρώ 2.127 χιλ. στον Όμιλο στις συσσωρευμένες αποσβέσεις αφορά σε τμήμα εισφοράς κτιρίων και εξοπλισμού κτιρίων στην θυγατρική εταιρία BriQ Properties A.E.E.A.Π. (σημείωση 28) Σύμφωνα με το ΔΧΠΑ 13 (Επιμέτρηση εύλογης αξίας), η Διοίκηση της Εταιρείας εκτιμά ότι η αναπόσβεστη αξία της ομάδας των περιουσιακών στοιχείων «οικόπεδα και κτίρια» προσεγγίζει την εύλογη αξία και ότι σε σχέση με το τέλος της χρήσης 2016 δεν προέκυψαν επιπλέον σημαντικές ενδείξεις για ενδεχόμενη απομείωση τους στις παρούσες ενδιάμεσες χρηματοοικονομικές καταστάσεις. Οι ανωτέρω υποθέσεις θα επανεξεταθούν στις ετήσιες χρηματοοικονομικές καταστάσεις του 2017.

8. Υπεραξία

	Ο ΟΜΙΛΟΣ	
	31/3/2017	31/12/2016
Υπόλοιπο στην αρχή της χρήσης	25.537	25.537
Προσθήκες	-	-
Διαγραφές	-	-
Υπόλοιπο στο τέλος της περιόδου	25.537	25.537

Το κονδύλι ποσού ευρώ 25.537 χιλ. της υπεραξίας, αφορά κατά το ποσό των ευρώ 4.932 χιλ. την οριστικά σχηματισθείσα υπεραξία εξαγοράς της εταιρίας Rainbow A.E. που απορροφήθηκε εντός του 2010 από την κατά 100% θυγατρική iSquare A.E., κατά το ποσό των ευρώ 3.785 χιλ. τη σχηματισθείσα υπεραξία από την εξαγορά μειοψηφικών ποσοστών της θυγατρικής ACS A.E. και κατά το ποσό των ευρώ 16.820 χιλ. την οριστικά προσδιορισθείσα υπεραξία της εξαγορασθείσας εταιρίας με την επωνυμία Cardlink A.E..

Η υπεραξία κατανέμεται στις μονάδες δημιουργίας ταμειακών ροών που προσδιορίζονται με βάση την περιοχή δραστηριοποίησης των επιχειρηματικών τομέων και με βάση τη γεωγραφική περιοχή.

Η ανακτήσιμη αξία μιας μονάδας δημιουργίας ταμειακών ροών καθορίζεται σύμφωνα με υπολογισμό της αξίας χρήσης της (value in use). Ο υπολογισμός αυτός χρησιμοποιεί προβλέψεις ταμειακών ροών που προκύπτουν από οικονομικούς προϋπολογισμούς, οι οποίοι έχουν εγκριθεί από την Διοίκηση και καλύπτουν πενταετή περίοδο.

Οι κύριες παραδοχές που υιοθετήθηκαν από τη Διοίκηση για τον υπολογισμό των μελλοντικών ταμειακών ροών, προκειμένου να διενεργηθεί έλεγχος απαξίωσης υπεραξίας στις μονάδες δημιουργίας ταμειακών ροών για τον τομέα της διανομής των προϊόντων Apple είναι οι εξής: Επιτόκιο αναγωγής σε παρούσα αξία 9,9%, Αύξηση πωλήσεων 3%, μικτό περιθώριο 8% και Ρυθμός ανάπτυξης στο διηνεκές 1,5%. Σχετικά με τον τομέα των Ταχυδρομικών δραστηριοτήτων είναι : Επιτόκιο αναγωγής σε παρούσα αξία 9,9%, μεταβολή πωλήσεων 3%, μικτό περιθώριο 27% και Ρυθμός ανάπτυξης στο διηνεκές 1,5%. Σχετικά με τον τομέα ηλεκτρονικών συναλλαγών είναι : Επιτόκιο αναγωγής σε παρούσα αξία 10,5%, μεταβολή πωλήσεων 9%, περιθώριο EBITDA 34% και Ρυθμός ανάπτυξης στο διηνεκές 1%.

Τα προϋπολογισθέντα μικτά περιθώρια κέρδους υπολογίζονται σύμφωνα με τα μικτά περιθώρια που πραγματοποιήθηκαν το αμέσως προηγούμενο έτος προσαυξημένα κατά την προσδοκώμενη βελτίωση απόδοσης. Οι προεξοφλημένες ταμειακές ροές των εταιρειών για τις οποίες, στην ημερομηνία εξαγοράς, έχει σχηματισθεί η ανωτέρω συνολική υπεραξία καλύπτουν πλήρως το κονδύλι της υπεραξίας κατά την λήξη της προηγούμενης χρήσης.

(Τα ποσά παρουσιάζονται σε χιλιάδες Ευρώ εκτός εάν δηλώνεται διαφορετικά)

9. Λοιπά άυλα περιουσιακά στοιχεία

Ο ΟΜΙΛΟΣ

	Δικαιώματα βιομηχανικής ιδιοκτησίας	Λογισμικό & Λοιπά Άυλα Περιουσιακά Στοιχεία	Σύνολο
Υπόλοιπο 1 Ιανουαρίου 2016	24.134	15.900	40.035
Προσθήκες	-	1.238	1.238
Πωλήσεις	-	(84)	(84)
Μεταφορά σε περιουσιακά στοιχεία που κατέχονται προς πώληση (σημείωση 28)	-	(8)	(8)
Υπόλοιπο 31 Δεκεμβρίου 2016	24.134	17.045	41.180
Συσσωρευμένες αποσβέσεις			
Υπόλοιπο 1 Ιανουαρίου 2016	(17.409)	(11.684)	(29.094)
Αποσβέσεις	(329)	(1.616)	(1.945)
Πωλήσεις	-	14	14
Μεταφορά σε περιουσιακά στοιχεία που κατέχονται προς πώληση (σημείωση 28)	-	24	24
Υπόλοιπο 31 Δεκεμβρίου 2016	(17.738)	(13.262)	(31.001)
Αναπόσβεστη αξία στις 31 Δεκεμβρίου 2016	6.396	3.783	10.180
Υπόλοιπο 1 Ιανουαρίου 2017	24.134	17.045	41.180
Προσθήκες	-	279	279
Πωλήσεις	-	(96)	(96)
Υπόλοιπο 31 Μαρτίου 2017	24.134	17.228	41.363
Συσσωρευμένες αποσβέσεις			
Υπόλοιπο 1 Ιανουαρίου 2017	(17.738)	(13.262)	(31.001)
Αποσβέσεις	(103)	(390)	(492)
Πωλήσεις	-	96	96
Υπόλοιπο 31 Μαρτίου 2017	(17.841)	(13.556)	(31.397)
Αναπόσβεστη αξία στις 31 Μαρτίου 2017	6.293	3.672	9.967

(Τα ποσά παρουσιάζονται σε χιλιάδες Ευρώ εκτός εάν δηλώνεται διαφορετικά)

Η ΕΤΑΙΡΙΑ

	Λογισμικό	Σύνολο
Υπόλοιπο 1 Ιανουαρίου 2016	42	42
Προσθήκες	4	4
Μεταφορά σε περιουσιακά στοιχεία που κατέχονται προς πώληση	(8)	(8)
Υπόλοιπο 31 Δεκεμβρίου 2016	38	38
Συσσωρευμένες αποσβέσεις		
Υπόλοιπο 1 Ιανουαρίου 2016	(29)	(29)
Αποσβέσεις	(4)	(4)
Μεταφορά σε περιουσιακά στοιχεία που κατέχονται προς πώληση	24	24
Υπόλοιπο 31 Δεκεμβρίου 2016	(10)	(10)
Αναπόσβεστη αξία στις 31 Δεκεμβρίου 2016	28	28
Υπόλοιπο στις 1 Ιανουαρίου 2017	38	38
Υπόλοιπο 31 Μαρτίου 2017	38	38
Συσσωρευμένες αποσβέσεις		
Υπόλοιπο στις 1 Ιανουαρίου 2017	(10)	(10)
Αποσβέσεις	(1)	(1)
Υπόλοιπο 31 Μαρτίου 2017	(11)	(11)
Αναπόσβεστη αξία στις 31 Μαρτίου 2017	27	27

Το ποσό των ευρώ 6.293 χιλ. στον Όμιλο αφορά κυρίως στην καθαρή αξία άυλου περιουσιακού στοιχείου αναγνωρισμένο σε επίπεδο ομίλου αρχικής αξίας € 15.600 χιλ. που αποσβένεται σε 30 έτη και αφορά την εμπορική επωνυμία (brand name) Unisystems που προέκυψε κατά την εξαγορά της τελευταίας το 2007. Η ανωτέρω αξία καλύπτεται από αποτίμηση με τη μέθοδο των προεξοφλημένων ταμειακών ροών (DCF) κατά τη λήξη της προηγούμενης χρήσης. Οι κύριες παραδοχές που υιοθετήθηκαν από τη Διοίκηση για τον υπολογισμό των μελλοντικών ταμειακών ροών, προκειμένου να διενεργηθεί ο έλεγχος απαξίωσης του ανωτέρω περιουσιακού στοιχείου στις μονάδες δημιουργίας ταμειακών ροών είναι οι εξής: Επιτόκιο αναγωγής σε παρούσα αξία 9,9%, Αύξηση πωλήσεων 3%, μικτό περιθώριο 16% και Ρυθμός ανάπτυξης στο διηνεκές 1%.

(Τα ποσά παρουσιάζονται σε χιλιάδες Ευρώ εκτός εάν δηλώνεται διαφορετικά)

10. Επενδύσεις σε Ακίνητα

	Ο ΟΜΙΛΟΣ	
	31/03/2017	31/12/2016
Κόστος		
Υπόλοιπο έναρξης	8.230	8.230
Στο τέλος της περιόδου	8.230	8.230
Συσσωρευμένες αποσβέσεις		
Υπόλοιπο έναρξης χρήσης	(5.385)	(3.375)
Αποσβέσεις χρήσης	(2)	(10)
Απομείωση	-	(2.000)
Υπόλοιπο στο τέλος της περιόδου	(5.388)	(5.385)
Αναπόσβεστη Αξία στο τέλος της περιόδου	2.842	2.845

Το ανωτέρω ποσό ευρώ 2.842 χιλ. αφορά στην απομειωμένη εύλογη αξία οικοπέδου της θυγατρικής εταιρίας Unisystems A.E., στη λεωφόρο Αθηνών. Ο Όμιλος λαμβάνοντας υπόψη σχετική έκθεση μελέτης αναγνωρισμένου εκτιμητή αλλά και τις συνθήκες στην αγορά ακινήτων προχώρησε, στην προηγούμενη χρήση σε τμηματική διαγραφή (προσαρμογή σε εύλογη αξία) της αξίας της ανωτέρω επένδυσης, μέσω των αποτελεσμάτων, ύψους ευρώ 2.000 χιλ. Το ανωτέρω οικόπεδο, η θυγατρική το είχε αγοράσει στη χρήση 2006 με αρχικό σκοπό την ανέγερση κτιρίου για την μετεγκατάσταση των γραφείων της. Στη χρήση 2007 αποφασίστηκε ότι δεν θα ανεγερθεί νέο κτίριο στο ανωτέρω οικόπεδο. Ως εκ τούτου, και δεδομένου ότι το οικόπεδο κατέχεται για μακροπρόθεσμη αύξηση της αξίας του παρά για βραχυπρόθεσμη πώληση και με βάση τις σχετικές διατάξεις του Δ.Λ.Π. 40 «Επενδύσεις σε ακίνητα», μεταφέρθηκε από τα ενσώματα πάγια στις επενδύσεις σε ακίνητα.

Οι αποσβέσεις ποσού ευρώ (2) χιλ. αφορούν μικρής κλίμακας εγκαταστάσεις που συνδέονται με το ανωτέρω οικόπεδο.

11. Επενδύσεις σε θυγατρικές

	Η ΕΤΑΙΡΙΑ	
	31/3/2017	31/12/2016
Υπόλοιπο έναρξης	77.012	80.297
Προσθήκες	-	124
Μείωση μετοχικού κεφαλαίου θυγατρικών	(16.131)	(3.409)
Υπόλοιπο λήξεως	60.881	77.012

Στην κλειόμενη περίοδο, το ποσό των ευρώ 16.131 χιλ. αφορά σε μείωση μετοχικού κεφαλαίου της 100% θυγατρικής «Unisystems A.E.», με επιστροφή σε είδος των μετοχών της BriQ Properties A.E.E.A.Π. που κατείχε και μετρητών, συνολικού ύψους ευρώ 5.670 χιλ. και στην μείωση μετοχικού κεφαλαίου της κατά 55% θυγατρικής εταιρείας «Quest Ενεργειακή Κτηματική Α.Ε.Β.Ε.» συνολικού ποσού ευρώ 19.020 χιλ., και ποσού στα δικαιώματα πλειοψηφίας ευρώ 10.461 χιλ..

Το ποσό των ευρώ 3.409 χιλ. αφορά κατά ευρώ 1.492 χιλ. στην μείωση μετοχικού κεφαλαίου της κατά 55% θυγατρικής εταιρίας Quest Ενεργειακή Κτηματική ΑΕΒΕ, και κατά ποσό ευρώ 1.917 χιλ. από την θυγατρική Info Quest Technologies ΑΕΒΕ.

(Τα ποσά παρουσιάζονται σε χιλιάδες Ευρώ εκτός εάν δηλώνεται διαφορετικά)

Τα ποσοστά συμμετοχής της Εταιρίας σε θυγατρικές έχουν ως εξής:

Επωνυμία	Χώρα εγκατάστασης	Κόστος κτήσης συμμετοχής	Απομείωση	Αξία Ισολογισμού	% Ποσοστό συμμετοχής
31 Μαρτίου 2017					
UNISYSTEMS A.E.	Ελλάδα	66.947	(36.133)	30.814	100,00%
ACS A.E.E.	Ελλάδα	23.713	(21.345)	2.368	100,00%
ISQUARE A.E.	Ελλάδα	60	-	60	100,00%
QUEST ΕΝΕΡΓΕΙΑΚΗ ΚΤΗΜΑΤΙΚΗ Α.Ε.Β.Ε.	Ελλάδα	2.767	-	2.767	55,00%
QUEST on LINE A.E.	Ελλάδα	810	(810)	-	100,00%
INFO QUEST TECHNOLOGIES A.E.Β.Ε.	Ελλάδα	29.017	(13.431)	15.586	100,00%
ISTORM A.E.	Ελλάδα	3.157	-	3.157	100,00%
DIASIMO HOLDINGS LTD	Κύπρος	-	-	-	100,00%
CARDLINK A.E. (Πρώην U-YOU Ε.Π.Ε.)	Ελλάδα	6.106	-	6.106	85,00%
INFOCARD A.E.	Ελλάδα	24	-	24	100,00%
		132.600	(71.720)	60.881	

Επωνυμία	Χώρα εγκατάστασης	Κόστος κτήσης συμμετοχής	Απομείωση	Αξία Ισολογισμού	% Ποσοστό συμμετοχής
31 Δεκεμβρίου 2016					
UNISYSTEMS A.E.	Ελλάδα	72.617	(36.133)	36.484	100,00%
ACS A.E.E.	Ελλάδα	23.713	(21.345)	2.368	100,00%
ISQUARE A.E.	Ελλάδα	60	-	60	100,00%
QUEST ΕΝΕΡΓΕΙΑΚΗ ΚΤΗΜΑΤΙΚΗ Α.Ε.Β.Ε.	Ελλάδα	13.228	-	13.228	55,00%
QUEST on LINE A.E.	Ελλάδα	810	(810)	-	100,00%
INFO QUEST TECHNOLOGIES A.E.Β.Ε.	Ελλάδα	29.017	(13.431)	15.586	100,00%
ISTORM A.E.	Ελλάδα	3.157	-	3.157	100,00%
DIASIMO HOLDINGS LTD	Κύπρος	-	-	-	100,00%
CARDLINK A.E. (Πρώην U-YOU Ε.Π.Ε.)	Ελλάδα	6.106	-	6.106	85,00%
INFOCARD A.E.	Ελλάδα	24	-	24	100,00%
		148.731	(71.720)	77.012	

Με βάση τα προβλεπόμενα από τα Δ.Π.Χ.Α. σχετικά με τις αποτιμήσεις των θυγατρικών (ΔΛΠ 36 – Απομείωση αξίας περιουσιακών στοιχείων) οι συμμετοχές αποτιμήθηκαν στην χαμηλότερη αξία μεταξύ αξίας κτήσεως και ανακτήσιμης αξίας. Η ανακτήσιμη αξία καθορίστηκε και κατά την λήξη της προηγούμενης χρήσης του 2016, από την αξία χρήσης η οποία υπολογίσθηκε με την μέθοδο των προβλεπόμενων προεξοφλημένων ταμειακών ροών (DCF) από χρηματοοικονομικούς προϋπολογισμούς του Ομίλου εγκεκριμένους από τη Διοίκηση όπου υπήρχε ένδειξη απομείωσης. Η Διοίκηση της Εταιρίας εκτιμά ότι δεν υπάρχουν περαιτέρω ενδείξεις απομείωσης της αξίας των θυγατρικών της και ότι αυτή προσεγγίζει την εύλογη.

Επιπρόσθετα των ανωτέρω, στην ενοποιημένη οικονομική πληροφόρηση συμπεριλαμβάνονται οι έμμεσες θυγατρικές όπως παρατίθενται παρακάτω:

Η 100% θυγατρική της ACS A.E.E., ACS Courier SH.pk. που εδρεύει στην Αλβανία, η κατά 100% θυγατρική της GPS IKE και η 100% θυγατρική GPS INVEST LIMITED με έδρα το Ηνωμένο Βασίλειο.

Οι θυγατρικές της Quest Ενεργειακή Κτηματική Α.Ε.Β.Ε.: «Αιολικό Πάρκο Βοιωτίας Αμαλία Α.Ε.» (θυγατρική 94,87%), «Αιολικό Πάρκο Βοιωτίας Μεγάλο Πλάι Α.Ε.» (θυγατρική 94,87%), «Εναλλακτική Ενεργειακή ΑΛΠΕΝΕΡ Α.Ε.» (θυγατρική 90%), «Quest Solar» (θυγατρική 100%), Quest Αιολική Λιβαδίου Λάρισας Ε.Π.Ε.» (θυγατρική 98,67%), «Quest Αιολική Σερβίων Κοζάνης Ε.Π.Ε.» (θυγατρική 98,67%), «Quest Αιολική Διστόμου Μεγάλο Πλάι Ε.Π.Ε.» (θυγατρική 98,67%), «Quest Solar Αλμυρού Ε.Π.Ε.» (θυγατρική 98,67%), «Quest Αιολική Σιδηροκάστρου Χορτερό Ε.Π.Ε.» (θυγατρική 98,67%), «Αιολικό πάρκο Δράμας Ε.Π.Ε.» (θυγατρική 90%).

(Τα ποσά παρουσιάζονται σε χιλιάδες Ευρώ εκτός εάν δηλώνεται διαφορετικά)

Οι θυγατρικές της Unisystems A.E. : Unisystems B.V. με έδρα την Ολλανδία (100% θυγατρική) και η θυγατρική της τελευταίας «Unisystems Türk Bilgi Teknolojileri A.Ş.» με έδρα την Τουρκία (100% θυγατρική).

Οι θυγατρική της «Unisystems Cyprus Ltd»: «Unisystems information technology systems SLR» όπως μετονομάστηκε από «Quest Rom Systems Integration & Services Ltd» που εδρεύει στη Ρουμανία (100% θυγατρική).

Όλες οι θυγατρικές (άμεσες και έμμεσες) της Εταιρίας καθώς και η μέθοδος ενοποίησής τους παρατίθενται επίσης και στην Σημείωση 24 (Ανέλεγκτες φορολογικά χρήσεις).

Η έμμεση συμμετοχή της Εταιρίας στην εταιρία Εναλλακτική Ενεργειακή ΑΛΠΕΝΕΡ Α.Ε. διαμορφώνεται σε 49,5% κατόπιν της αύξησης του μετοχικού κεφαλαίου της εταιρίας Quest Ενεργειακή Α.Ε.Β.Ε.. Η Εταιρία ελέγχει πλήρως και κατέχει το 55% του μετοχικού κεφαλαίου της εταιρίας Quest Ενεργειακή Κτηματική Α.Ε.Β.Ε., της οποίας είναι θυγατρική η Εναλλακτική Ενεργειακή ΑΛΠΕΝΕΡ Α.Ε., με ποσοστό 90%. Συνεπώς η τελευταία ενοποιείται πλήρως.

Δεν υπήρξαν άλλες σημαντικές μεταβολές στις επενδύσεις σε θυγατρικές της Εταιρίας κατά την διάρκεια της κλειόμενης περιόδου και της προηγούμενης χρήσης.

12. Επενδύσεις σε συγγενείς επιχειρήσεις

	Ο ΟΜΙΛΟΣ		Η ΕΤΑΙΡΙΑ	
	31/3/2017	31/12/2016	31/3/2017	31/12/2016
Υπόλοιπο έναρξης	837	943	700	700
Μερίδιο κέρδους/ ζημιάς (μετά απο φόρους και μη ελέγχουσες συμμετοχές)	31	137	-	-
Πωλήσεις/ διαγραφές	-	(243)	-	-
Υπόλοιπο λήξεως	868	837	700	700

Σε επίπεδο Ομίλου περιλαμβάνεται η κατά 40,6% συμμετοχή της Εταιρείας στην εταιρεία «NUBIS A.E.» και η κατά 21,5% συμμετοχή της Εταιρείας στην εταιρεία «Impact A.E.».

31 Δεκεμβρίου 2016

Επωνυμία	Χώρα εγκατάστασης	Ενεργητικό	Υποχρεώσεις	Έσοδα	Κέρδη / (ζημιές)	% Ποσοστό συμμετοχής
PARKMOBILE HELLAS A.E.	Ελλάδα	419	739	-	11	40,00%
NUBIS A.E.	Ελλάδα	599	333	-	-	29,98%
Impact A.E.	Ελλάδα	2.159	391	1.903	742	21,50%
		3.177	1.463	1.903	752	

31 Μαρτίου 2017

Επωνυμία	Χώρα εγκατάστασης	Ενεργητικό	Υποχρεώσεις	Έσοδα	Κέρδη / (ζημιές)	% Ποσοστό συμμετοχής
PARKMOBILE HELLAS A.E.	Ελλάδα	419	739	-	-	40,00%
NUBIS A.E.	Ελλάδα	599	333	-	-	40,60%
Impact A.E.	Ελλάδα	2.326	401	545	145	21,50%
		3.344	1.473	545	145	

(Τα ποσά παρουσιάζονται σε χιλιάδες Ευρώ εκτός εάν δηλώνεται διαφορετικά)

13. Διαθέσιμα προς πώληση χρηματοοικονομικά στοιχεία

	Ο ΟΜΙΛΟΣ		Η ΕΤΑΙΡΙΑ	
	31/3/2017	31/12/2016	31/3/2017	31/12/2016
Υπόλοιπο έναρξης χρήσης	4.531	5.846	4.250	5.529
Πωλήσεις/ διαγραφές	-	(50)	-	(50)
Απομείωση	-	(1.570)	-	(1.229)
Προσθήκες	15	308	-	-
Λοιπά	8	(3)	-	-
Υπόλοιπο τέλους χρήσης	4.554	4.531	4.250	4.250
Μη κυκλοφορούν ενεργητικό	4.395	4.378	4.250	4.250
Κυκλοφορούν ενεργητικό	159	154	-	-
	4.554	4.531	4.250	4.250

Τα διαθέσιμα προς πώληση χρηματοοικονομικά περιουσιακά στοιχεία περιλαμβάνουν κυρίως επενδύσεις σε αμοιβαία κεφάλαια και ομόλογα κρατών Ε.Ε. και επενδύσεις σε μη εισηγμένες μετοχές. Η εύλογη αξία των μη εισηγμένων μετοχών προσδιορίζεται με τη χρήση τεχνικών αποτίμησης και παραδοχών που στηρίζονται σε δεδομένα της αγοράς κατά την ημερομηνία της οικονομικής πληροφόρησης. Η εύλογη αξία των εισηγμένων μετοχών προσδιορίζεται από τις δημοσιευμένες τιμές προσφοράς που ισχύουν κατά την ημερομηνία της οικονομικής πληροφόρησης.

Η αξία των μη κυκλοφορούντων διαθεσίμων προς πώληση χρηματοοικονομικών στοιχείων στην Εταιρία αφορά κατά ποσό ευρώ 4.231 χιλ. την προηγούμενη χρήση σε συμμετοχές της Εταιρίας σε επενδύσεις με ποσοστό που κυμαίνεται ανάμεσα στο 25% και 38%. Η Εταιρία δεν είναι σε θέση να ασκήσει σημαντική επιρροή σε αυτές, αφού οι λοιποί μέτοχοι είτε μεμονωμένα είτε σε συμφωνία μεταξύ τους τις ελέγχουν. Για το λόγο αυτό η Εταιρία ταξινομεί τις εταιρείες ΙΑΣΩΝ Πληροφορική Α.Ε. (Συμμετοχή 33,50%), ΑΜΕΡΙΚΑΝ ΚΟΜΠΙΟΥΤΕΡΣ ΚΑΙ ΕΝΤΖΙΝΙΕΡΣ ΕΛΛΑΣ ΑΤΕΠΕ (Συμμετοχή 35,48%) και ΤΕΚΑ Systems ΑΕ (Συμμετοχή 25%) στην κατηγορία διαθέσιμα για πώληση χρηματοοικονομικά στοιχεία.

Η Εταιρία στο τέλος της προηγούμενης χρήσης 2016 έχει προβεί σε επανεκτίμηση των ως άνω αξιών με την μέθοδο των προεξοφλημένων ταμειακών ροών και έχει προβεί σε πρόβλεψη απομείωσης συνολικού ύψους ευρώ 1.229 χιλ..

Επιπλέον η Διοίκηση της Εταιρείας εκτιμά ότι δεν υπάρχουν περαιτέρω ενδείξεις απομείωσης της αξίας των διαθεσίμων προς πώληση χρηματοοικονομικών στοιχείων και ότι αυτή προσεγγίζει την εύλογη.

14. Χρηματοοικονομικά περιουσιακά στοιχεία σε εύλογη αξία μέσω της Κατάστασης Αποτελεσμάτων

	Ο ΟΜΙΛΟΣ		Η ΕΤΑΙΡΙΑ	
	31/3/2017	31/12/2016	31/3/2017	31/12/2016
Στην αρχή της χρήσης	-	649	-	649
Προσθήκες	-	296	-	296
Πωλήσεις/ διαγραφές	-	(776)	-	(776)
Αναπροσαρμογές στην εύλογη αξία	-	(169)	-	(169)
Στο τέλος της χρήσης	-	-	-	-

(Τα ποσά παρουσιάζονται σε χιλιάδες Ευρώ εκτός εάν δηλώνεται διαφορετικά)

Τα χρηματοοικονομικά περιουσιακά στοιχεία σε εύλογη αξία μέσω της Κατάστασης των Αποτελεσμάτων περιλαμβάνουν εισηγμένες μετοχές στο Χρηματιστήριο Αθηνών. Η εύλογη αξία τους προσδιορίζεται από τις δημοσιευμένες τιμές προσφοράς που ισχύουν κατά την ημερομηνία της οικονομικής πληροφόρησης.

15. Μετοχικό κεφάλαιο

	Αριθμός μετοχών	Κοινές μετοχές	Υπέρ το άρτιο	Σύνολο
Υπόλοιπο 1 Ιανουαρίου 2016	11.962.443	5.981	39.413	45.394
Μείωση μετοχικού κεφαλαίου	-	(6.446)	-	(6.446)
Έξοδα αύξησης μετοχικού κεφαλαίου	-	-	(313)	(313)
Ανακατανομές σε αδιανέμητα κέρδη / (ζημιές)	-	-	1.200	1.200
Κεφαλαιοποίηση αποθεματικού	-	40.056	(40.056)	-
Ακύρωση Ιδίων Μετοχών	(40.912)	(12)	(138)	(150)
Υπόλοιπο 31 Δεκεμβρίου 2016	11.921.531	39.579	106	39.685
Υπόλοιπο 1 Ιανουαρίου 2017	11.921.531	39.579	106	39.685
Υπόλοιπο 31 Μαρτίου 2017	11.921.531	39.579	106	39.685

Με απόφαση της Γενικής Συνέλευσης των μετόχων την 1 Ιουνίου 2016 που τροποποίησε το Καταστατικό, το Μετοχικό Κεφάλαιο της Εταιρίας μειώθηκε κατά δώδεκα χιλιάδες διακόσια εβδομήντα τρία ευρώ και εξήντα λεπτά (12.273,60) με ακύρωση σαράντα χιλιάδων εννιακοσίων δώδεκα (40.912) ιδίων κοινών ονομαστικών μετοχών ονομαστικής αξίας τριάντα λεπτών του ευρώ (€0,30) η κάθε μία. Επιπλέον με άλλη απόφαση της Γενικής Συνέλευσης των μετόχων της το Μετοχικό Κεφάλαιο της εταιρίας αυξήθηκε κατά 40.056.344,16 Ευρώ με αύξηση της ονομαστικής αξίας κάθε μετοχής κατά 3,36 Ευρώ με κεφαλαιοποίηση αποθεματικού «διαφορά από έκδοση μετοχών υπέρ το άρτιο».

Έτσι, το μετοχικό κεφάλαιο διαμορφώθηκε σε σαράντα τρία εκατομμύρια εξακόσιες τριάντα δύο χιλιάδες οκτακόσια τρία ευρώ και σαράντα έξι λεπτά (€43.632.803,46) και διαιρείται σε έντεκα εκατομμύρια εννιακόσιες είκοσι μία χιλιάδες πεντακόσιες τριάντα μία (11.921.531) άυλες κοινές ονομαστικές μετοχές ονομαστικής αξίας τριών Ευρώ και εξήντα έξι λεπτά του ευρώ (€3,66) η κάθε μία.

Η Εταιρία βάσει της Έκτακτης Γενικής Συνέλευσης των Μετόχων της που πραγματοποιήθηκε στις 4 Νοεμβρίου 2016, αποφάσισε τη μείωση του μετοχικού κεφαλαίου της Εταιρίας με επιστροφή μετρητών στους μετόχους κατά το ποσό των ευρώ 4.053.320,54 με μείωση της ονομαστικής αξίας της μετοχής κατά ευρώ 0,34.

Μετά και την ως άνω μείωση, το μετοχικό κεφάλαιο της Εταιρίας ανέρχεται σε ευρώ 39.579.482,92 και διαιρείται σε έντεκα εκατομμύρια εννιακόσιες είκοσι μία χιλιάδες πεντακόσιες τριάντα μία (11.921.531) άυλες κοινές ονομαστικές μετοχές ονομαστικής αξίας τριών Ευρώ και τριάντα δύο λεπτά του Ευρώ (€3,32) η κάθε μία.

Κατά την λήξη της κλειόμενης περιόδου η Εταιρία κατείχε 7.899 ίδιες μετοχές με μέση τιμή κτήσης € 5,71 ανά μετοχή.

(Τα ποσά παρουσιάζονται σε χιλιάδες Ευρώ εκτός εάν δηλώνεται διαφορετικά)

16. Δανεισμός

	Ο ΟΜΙΛΟΣ		Η ΕΤΑΙΡΙΑ	
	31/03/2017	31/12/2016	31/03/2017	31/12/2016
Μακροπρόθεσμος δανεισμός				
Τραπεζικά δάνεια	2.055	2.283	-	-
Δάνεια από συνδεδεμένα μέρη	150	150	-	-
Ομολογιακό Δάνειο	5.558	6.070	-	-
Υποχρεώσεις χρηματοδοτικής μίσθωσης	13.838	14.733	-	-
Σύνολο μακροπρόθεσμων δανείων	21.600	23.236	-	-
Βραχυπρόθεσμα δάνεια				
Τραπεζικά δάνεια	8.865	16.256	-	-
Ομολογιακό Δάνειο	2.418	2.168	-	-
Υποχρεώσεις χρηματοδοτικής μίσθωσης	4.561	4.413	-	-
Σύνολο βραχυπρόθεσμων δανείων	15.843	22.837	-	-
Σύνολο δανείων	37.443	46.073	-	-

Ο Όμιλος έχει εγκεκριμένες γραμμές χρηματοδότησης με πιστωτικά ιδρύματα ύψους ευρώ 110 εκατ. και η Εταιρεία ύψους ευρώ 0,5 εκατ. Η εύλογη αξία των δανείων προσεγγίζει τη λογιστική τους αξία.

Η μεταβολή του δανεισμού της Εταιρείας και του Ομίλου έχει ως εξής:

	Ο ΟΜΙΛΟΣ		Η ΕΤΑΙΡΙΑ	
	31/3/2017	31/12/2016	31/3/2017	31/12/2016
Υπόλοιπο έναρξης	46.073	74.399	-	-
Εξοφλήσεις δανείων	(11.092)	(25.868)	-	-
Εισπράξεις από δάνεια	2.462	13.204	-	-
Πώληση θυγατρικών (σημείωση 29)	-	(15.661)	-	-
Υπόλοιπο λήξεως	37.443	46.073	-	-

Η Εταιρεία και ο Όμιλος δεν είναι εκτεθειμένοι σε συναλλαγματικό κίνδυνο διότι το σύνολο των δανείων της Εταιρείας και του Ομίλου κατά το τρίμηνο 2017 ήταν σε Ευρώ.

	Ο ΟΜΙΛΟΣ		Η ΕΤΑΙΡΙΑ	
	31/03/2017	31/12/2016	31/03/2017	31/12/2016
Μεταξύ 1 και 2 ετών	9.075	7.949	-	-
Μεταξύ 2 και 3 ετών	8.082	8.039	-	-
Μεταξύ 3 και 5 ετών	4.443	7.248	-	-
Πάνω από 5 έτη	-	-	-	-
	21.600	23.236	-	-

Η Εταιρεία είναι εκτεθειμένη στις διακυμάνσεις των επιτοκίων που επικρατούν στην αγορά και τα οποία επηρεάζουν την χρηματοοικονομική της θέση και τις ταμειακές της ροές. Το κόστος δανεισμού δύναται να αυξάνεται ή να μειώνεται ως αποτέλεσμα τέτοιων διακυμάνσεων.

(Τα ποσά παρουσιάζονται σε χιλιάδες Ευρώ εκτός εάν δηλώνεται διαφορετικά)

Ομολογιακά δάνεια

iSquare A.E.

Την 15 Οκτωβρίου 2014 η κατά 100% θυγατρική iSquare A.E. υπέγραψε μερική ανανέωση της από 1η Οκτωβρίου 2009 σύμβασης εκδόσεως ομολογιακού δανείου με την Alpha τράπεζα ύψους Ευρώ 4.000 χιλ. διάρκειας 4 ετών με σκοπό την μερική αναχρηματοδότηση του υφιστάμενου δανειακού υπολοίπου από την ίδια τράπεζα.

Για την εξασφάλιση του ανωτέρου δανείου έχει εγγυηθεί η Εταιρία. Το επιτόκιο δανεισμού είναι το Euribor πλέον περιθωρίου 3,5% για το πρώτο έτος, το Euribor πλέον περιθωρίου 3,25% για το δεύτερο έτος, το Euribor πλέον περιθωρίου 3% για το τρίτο έτος και το Euribor πλέον περιθωρίου 2,75% για το τέταρτο έτος. Η πληρωμή του δανείου θα γίνει σε 8 ισόποσες δόσεις, των ευρώ 500 χιλ.. Η καταβολή της πρώτης δόσης έγινε τον Απρίλιο του 2015.

Η Εταιρία πρέπει να διατηρεί ικανοποιητική κεφαλαιακή επάρκεια, κερδοφορία και ρευστότητα, όπως αυτές καθορίζονται από τους ακόλουθους χρηματοοικονομικούς δείκτες:

(1) Το πηλίκο του δείκτη Σύνολο Καθαρού Τραπεζικού Δανεισμού (Σύνολο Τραπεζικού Δανεισμού μείον Διαθέσιμα) προς Κέρδη προ Φόρων, Τόκων και Αποσβέσεων μη συμπεριλαμβανομένων εκτάκτων και ανόργανων αποτελεσμάτων (EBITDA) πρέπει να διατηρηθεί μέχρι την ολοσχερή εξόφλησή του, μικρότερο του 3,75.

(2) Το πηλίκο του δείκτη Κέρδη προ Φόρων, Τόκων και Αποσβέσεων μη συμπεριλαμβανομένων εκτάκτων και ανόργανων αποτελεσμάτων (EBITDA) προς Χρεωστικούς Τόκους μείον Πιστωτικούς Τόκους πρέπει, καθ' όλη τη διάρκεια του Ομολογιακού Δανείου, να είναι μεγαλύτερο του 2,00.

(3) Το πηλίκο του δείκτη Σύνολο Καθαρού Τραπεζικού Δανεισμού (Σύνολο Τραπεζικού Δανεισμού μείον Διαθέσιμα) προς Σύνολο Ίδιων Κεφαλαίων πρέπει καθ' όλη τη διάρκεια του Ομολογιακού Δανείου, να είναι μικρότερο του 0,50.

Η μέτρηση των ως άνω χρηματοοικονομικών δεικτών γίνεται σε εξαμηνιαία βάση, επί των ενοποιημένων ελεγμένων χρηματοοικονομικών καταστάσεων του Ομίλου. Σημειώνεται ότι στις ενοποιημένες χρηματοοικονομικές καταστάσεις δεν λαμβάνονται υπόψη οι εταιρείες που πρόκειται να δραστηριοποιηθούν στην παραγωγή ηλεκτρικής ενέργειας.

Ο Όμιλος τηρώντας τις συμβατικές του δεσμεύσεις ικανοποιεί τους προαναφερόμενους δείκτες κατά τη λήξη της προηγούμενης χρήσης.

Unisystems A.E.

Η κατά 100% θυγατρική εταιρία Unisystems A.E. υπέγραψε με την ΕΘΝΙΚΗ ΤΡΑΠΕΖΑ την 1η Ιουλίου 2011 σύμβαση έκδοσης Ομολογιακού Δανείου ύψους Ευρώ 6.000 χιλ., διάρκειας έξι (6) ετών που θα χρηματοδοτήσει την ανέγερση κτιρίου γραφείων συνολικής εκτάσεως 8.458 τ.μ., σε ιδιόκτητο οικόπεδο, της ανωτέρω θυγατρικής, στο Δήμο Καλλιθέας του Νομού Αττικής. Το κεφάλαιο του Δανείου θα εξοφληθεί σε 10 ισόποσες εξαμηνιαίες δόσεις, αρχής γενομένης την 30η Ιουνίου 2013 και τελική ημερομηνία καταβολής την 31η Δεκεμβρίου 2017. Το επιτόκιο δανεισμού είναι το Euribor τριμήνου πλέον περιθωρίου 4,50%.

Η Εταιρία πρέπει να διατηρεί καθ' όλη τη διάρκεια του Δανείου ικανοποιητική κεφαλαιακή επάρκεια, κερδοφορία και ρευστότητα, όπως αυτές καθορίζονται από τους ακόλουθους χρηματοοικονομικούς δείκτες:

- 1) Το πηλίκο του δείκτη Κέρδη προ Φόρων, Τόκων και Αποσβέσεων (EBITDA) προς τους χρεωστικούς τόκους πρέπει καθ' όλη τη διάρκεια του ομολογιακού δανείου να είναι μεγαλύτερο ή ίσο του 5.
- 2) Το πηλίκο του δείκτη Σύνολο Καθαρού Τραπεζικού Δανεισμού (Σύνολο Τραπεζικού Δανεισμού μείον Διαθέσιμα) προς τα Κέρδη προ Φόρων, Τόκων και Αποσβέσεων (EBITDA), πρέπει, καθ' όλη τη διάρκεια του Ομολογιακού Δανείου, να είναι μικρότερο ή ίσο του 4.
- 3) Το πηλίκο της σχέσης Ξένα κεφάλαια προς Ίδια κεφάλαια, πρέπει, καθ' όλη τη διάρκεια του Ομολογιακού Δανείου, να είναι μικρότερο ή ίσο του 2,5.

Οι μετρήσεις όλων των αριθμοδεικτών θα γίνονται ετησίως, βάσει των ετήσιων χρηματοοικονομικών καταστάσεων του Εκδότη.

(Τα ποσά παρουσιάζονται σε χιλιάδες Ευρώ εκτός εάν δηλώνεται διαφορετικά)

Η ανωτέρω σύμβαση προβλέπει Εγγραφή Υποθήκης Α' σειράς σε ποσοστό 130% του ποσού του Δανείου, ήτοι ποσού Ευρώ επτά εκατομμύρια οκτακόσιες χιλιάδες (€ 7.800.000) επί της Επένδυσης.

Οι ανωτέρω δείκτες επιτεύχθηκαν και κατά την λήξη της προηγούμενης χρήσης.

Cardlink A.E.

Η Cardlink στις 25 Νοεμβρίου 2015 σύναψε Ομολογιακό Δάνειο με την Alpha Bank ποσού ευρώ 6.750 χιλ. με επιτόκιο Euribor τριμήνου πλέον περιθωρίου 4.50%. Η αποπληρωμή του δανείου θα γίνει σε 13 τριμηνιαίες δόσεις αρχής γενομένης την 30/6/2017 με ποσό ευρώ 300 χιλ. και η τελευταία δόση θα αποπληρωθεί βάσει του πλάνου αποπληρωμών στις 30/6/2020 με ποσό ευρώ 663 χιλ.

Η Cardlink στις 8 Μαΐου 2015 σύναψε Μακροπρόθεσμο Δάνειο με την Eurobank ποσού ευρώ 2.740 χιλ. με επιτόκιο Euribor τριμήνου πλέον περιθωρίου 4.75%. Η αποπληρωμή του δανείου θα γίνει σε 12 τριμηνιαίες δόσεις αρχής γενομένης την 11/8/2017 με ποσό ευρώ 228 χιλ. και η τελευταία (12η δόση) θα αποπληρωθεί βάσει του πλάνου αποπληρωμών στις 11 Μαΐου 2020 με ποσό ευρώ 228 χιλ.

17. Ενδεχόμενες υποχρεώσεις και απαιτήσεις

Ο Όμιλος και η Εταιρία έχει ενδεχόμενες υποχρεώσεις και απαιτήσεις σε σχέση με τράπεζες, λοιπές εγγυήσεις και άλλα θέματα που προκύπτουν στα πλαίσια της συνήθους δραστηριότητάς της από τις οποίες δεν αναμένεται να προκύψουν σημαντικές επιπλέον επιβαρύνσεις.

Οι ενδεχόμενες υποχρεώσεις αναλύονται ως εξής:

	Ο ΟΜΙΛΟΣ		Η ΕΤΑΙΡΙΑ	
	31/03/2017	31/12/2016	31/03/2017	31/12/2016
Εγγυητικές καλής εκτέλεσης	8.380	8.943	-	-
Εγγυητικές για συμμετοχή σε διαγωνισμούς	1.555	1.732	-	-
Εγγυητικές για προκαταβολές	1.298	1.298	-	-
Εγγυήσεις σε τράπεζες για λογαριασμό θυγατρικών	65.085	65.085	65.085	65.085
Εγγυήσεις σε προμηθευτές για λογαριασμό θυγατρικών	13.975	13.975	13.975	13.975
Λοιπά	9.506	8.581	-	-
	99.799	99.614	79.060	79.060

Επιπλέον σημειώνονται τα εξής:

Οι φορολογικές υποχρεώσεις του Ομίλου δεν έχουν καταστεί οριστικές αφού παραμένουν ανέλεγκτες προηγούμενες φορολογικές χρήσεις. Η Σημείωση 24 παρουσιάζει τις ανέλεγκτες φορολογικά χρήσεις για κάθε εταιρία του Ομίλου.

Ο δανεισμός των θυγατρικών εταιριών του Ομίλου είναι εξασφαλισμένος και με εγγυήσεις που έχει παράσχει η Εταιρία.

Επιπρόσθετα υπάρχουν διάφορες δικαστικές υποθέσεις εταιριών του Ομίλου από τις οποίες η Διοίκηση εκτιμά ότι δεν αναμένεται να προκύψουν σημαντικές επιπλέον επιβαρύνσεις.

18. Υφιστάμενα εμπράγματα βάρη

Κατά τη λήξη της κλειόμενης χρήσης υπάρχουν οι ακόλουθες υποθήκες και προσημειώσεις επί οικοπέδων, κτιρίων και ενσωμάτων παγίων της Εταιρίας και του Ομίλου :

Την 17.7.2013 ενεγράφη προσημείωση επί του ακινήτου ιδιοκτησίας της θυγατρικής Unisystems AE που βρίσκεται στην Καλλιθέα Αττικής επί των οδών Ξ. Κανακίδη και Θ. Κοσμερίδη υπέρ της Εθνικής Τράπεζας της Ελλάδος Α.Ε. για ποσό ευρώ 7.800 χιλ. βάσει

(Τα ποσά παρουσιάζονται σε χιλιάδες Ευρώ εκτός εάν δηλώνεται διαφορετικά)

της υπ' αρ. 23806Σ/11 απόφασης του Μονομελούς Πρωτοδικείου Αθηνών και των υπ' αρ. 857/13 και 3370/2013 αποφάσεων του Εφετείου Αθηνών.

Εξαλείφθηκε, βάσει της υπ' αρ. 10132/2.12.2015 συμβολαιογραφικής πράξης εξάλειψης υποθήκης, η εγγραφέα την 17η Φεβρουαρίου 2012 ενεγράφη υποθήκη στο ακίνητο (οικόπεδο) της θυγατρικής Unisystems ΑΕ που βρίσκεται στη Λ. Αθηνών 114 υπέρ της Εθνικής Τράπεζας της Ελλάδος Α.Ε. για ποσό ευρώ 2.800 χιλ.. Η εν λόγω πράξη εξάλειψης υποθήκης μεταγράφηκε στο Υποθηκοφυλακείο Αθηνών.

Σχεδόν το σύνολο του υπόλοιπου δανεισμού των θυγατρικών εταιριών του Ομίλου είναι εξασφαλισμένος με εγγυήσεις που έχει παράσχει η Εταιρεία.

19. Ανειλημμένες υποχρεώσεις

Κεφαλαιουχικές υποχρεώσεις

Κατά την ημερομηνία σύνταξης της ενδιάμεσης συνοπτικής οικονομικής πληροφόρησης δεν υφίστανται σημαντικές κεφαλαιουχικές δαπάνες που έχουν αναληφθεί αλλά δεν έχουν εκτελεσθεί για την Εταιρεία και τον Όμιλο.

Υποχρεώσεις λειτουργικών μισθώσεων

Ο Όμιλος μισθώνει μεταφορικά μέσα, ενσώματες ακινητοποιήσεις και μηχανολογικό εξοπλισμό με λειτουργικές μισθώσεις. Τα συμβόλαια μίσθωσης εμπεριέχουν ρήτρες καθώς και δικαιώματα ανανέωσης.

Τα μελλοντικά πληρωτέα συνολικά μισθώματα σύμφωνα με τις λειτουργικές μισθώσεις έχουν ως εξής:

	Ο ΟΜΙΛΟΣ		Η ΕΤΑΙΡΙΑ	
	31/03/2017	31/12/2016	31/03/2017	31/12/2016
Έως 1 έτος	2.709	2.841	2	4
Από 1-5 έτη	6.293	7.750	-	-
Περισσότερα από 5 έτη	1.642	1.989	-	-
	10.643	12.581	2	4

20. Φόρος Εισοδήματος

Ο φόρος εισοδήματος της Εταιρείας και του Ομίλου την περίοδο μέχρι την 31 Μαρτίου 2017 και 31 Μαρτίου 2016 ήταν :

	Ο ΟΜΙΛΟΣ		Η ΕΤΑΙΡΙΑ	
	01/01-31/3/2017	01/01-31/3/2016	01/01-31/3/2017	01/01-31/3/2016
Φόρος χρήσης	(946)	(3.094)	-	-
Αναβαλλόμενος φόρος	(134)	2.336	(72)	(105)
Σύνολο	(1.080)	(758)	(72)	(105)

Επιπλέον η συσσωρευμένη πρόβλεψη για μελλοντική φορολογική υποχρέωση της Εταιρείας και του Ομίλου σχετικά με τις ανέλεγκτες φορολογικά χρήσεις ήταν με 31 Μαρτίου 2017 και 31 Μαρτίου 2016 ως ακολούθως:

	Ο ΟΜΙΛΟΣ		Η ΕΤΑΙΡΙΑ	
	31/3/2017	31/12/2016	31/3/2017	31/12/2016
Πρόβλεψη για ανέλεγκτες φορολογικά χρήσεις	1.407	1.407	-	-

(Τα ποσά παρουσιάζονται σε χιλιάδες Ευρώ εκτός εάν δηλώνεται διαφορετικά)

Η Εταιρεία και οι Ελληνικές θυγατρικές του Ομίλου για την προηγούμενη χρήση του 2016 καθώς και για τις χρήσεις από το 2011 και μέχρι το 2016, δεν έχουν σχηματίσει πρόσθετες προβλέψεις καθώς από τον φορολογικό έλεγχο, που διενεργήθηκε από τους νόμιμους ελεγκτές τους δεν προέκυψαν σημαντικές φορολογικές υποχρεώσεις πέραν από αυτές που καταχωρήθηκαν και που απεικονίζονται στις χρηματοοικονομικές καταστάσεις.

Ο τρέχων φόρος εισοδήματος έχει υπολογισθεί με βάση τον τρέχοντα φορολογικό συντελεστή της περιόδου του 2017 (29%) και της προηγούμενης χρήσης 2016 (29%) για τη μητρική εταιρεία και τις θυγατρικές του εσωτερικού. Σχετικά με τις θυγατρικές της Εταιρείας όπου είναι εγκατεστημένες στο εξωτερικό, για τον υπολογισμό της τρέχουσας φορολογικής επιβάρυνσης εφαρμόζονται οι τοπικοί φορολογικοί συντελεστές. Ο φόρος επί των κερδών προ φόρων της Εταιρείας διαφέρει από το θεωρητικό ποσό το οποίο θα προέκυπτε εάν χρησιμοποιούσαμε τον μέσο σταθμικό φορολογικό συντελεστή της χώρας προέλευσης της εταιρείας.

21. Μερίσματα

Δεν υφίσταται πρόταση για διανομή μερίσματος.

22. Συναλλαγές με συνδεδεμένα μέρη

Οι συναλλαγές με τα συνδεδεμένα μέρη έχουν ως εξής:

	Ο ΟΜΙΛΟΣ		Η ΕΤΑΙΡΙΑ	
	1/1/2017 έως 31/3/2017	1/1/2015 έως 31/3/2016	1/1/2017 έως 31/3/2017	1/1/2015 έως 31/3/2016
ι) Πωλήσεις				
Πωλήσεις αγαθών προς:	1.170	1.139	-	-
-Λοιπές έμμεσες θυγατρικές	2	1	-	-
-Λοιπές συνδεδεμένες	1.168	1.138	-	-
Πωλήσεις υπηρεσιών προς:	232	296	237	682
-Unisystems Group	-	-	133	393
-Info Quest Technologies	-	-	48	189
-ACS	-	-	12	3
-iStorm	-	-	3	2
-iSquare	-	-	23	47
-Λοιπές άμεσες θυγατρικές	-	-	19	47
-Λοιπές έμμεσες θυγατρικές	8	-	-	-
-Λοιπές συνδεδεμένες	224	296	-	-
Μερίσματα	-	-	-	-
	1.402	1.435	237	682
ii) Αγορές				
Αγορές αγαθών από:	55	108	-	-
-Λοιπές συνδεδεμένες	55	108	-	-
Αγορές υπηρεσιών από:	35	27	46	21
-Unisystems	-	-	7	7
-Info Quest Technologies	7	-	9	14
-ACS	9	-	-	-
-Λοιπές άμεσες θυγατρικές	-	-	29	-
-Λοιπές έμμεσες θυγατρικές	16	26	-	-
-Λοιπές συνδεδεμένες	1	1	-	-
	89	135	46	21
iii) Παροχές προς τη Διοίκηση				
Συναλλαγές και αμοιβές διευθυντικών στελεχών & μελών της διοίκησης	709	705	22	49
	709	705	22	49

(Τα ποσά παρουσιάζονται σε χιλιάδες Ευρώ εκτός εάν δηλώνεται διαφορετικά)

iv) Υπόλοιπα τέλους χρήσης που προέρχονται από πωλήσεις-αγορές αγαθών/υπηρεσιών/μερίσματα

	Ο ΟΜΙΛΟΣ		Η ΕΤΑΙΡΙΑ	
	31/3/2017	31/12/2016	31/3/2017	31/12/2016
Απαιτήσεις από:				
-Unisystems Group	-	-	104	148
-Info Quest Technologies	-	-	20	43
-ACS	-	-	4	-
-iSquare	-	-	10	13
-Λοιπές άμεσες θυγατρικές	-	-	33	75
-Λοιπές έμμεσες θυγατρικές	109	83	91	60
-Λοιπές συνδεδεμένες	1.597	1.591	-	-
	1.707	1.673	261	338
Υποχρεώσεις προς :				
-Unisystems Group	-	-	-	1
-Info Quest Technologies	-	-	-	3
-ACS	-	-	-	1
-iStorm	-	-	-	-
-iSquare	-	-	-	-
-Λοιπές άμεσες θυγατρικές	-	-	3	3
-Λοιπές έμμεσες θυγατρικές	22	6	-	-
-Λοιπές συνδεδεμένες	31	55	-	-
	53	61	4	9
v) Απαιτήσεις από διευθυντικά στελέχη και μέλη της διοίκησης	-	-	-	-
vi) Υποχρεώσεις προς τα διευθυντικά στελέχη και μέλη της διοίκησης	-	-	-	-

Οι υπηρεσίες από και προς συνδεδεμένα μέρη, καθώς και οι πωλήσεις και αγορές αγαθών, γίνονται σύμφωνα με τους τιμοκαταλόγους που ισχύουν για μη συνδεδεμένα μέρη.

23. Κέρδη ανά μετοχή

Βασικά και μειωμένα

Τα βασικά και μειωμένα κέρδη/ (ζημιές) ανά μετοχή υπολογίζονται με διαίρεση του κέρδους/ (ζημιάς) που αναλογεί στους μετόχους της μητρικής, με τον σταθμισμένο μέσο αριθμό των κοινών μετοχών στην διάρκεια της περιόδου, εξαιρουμένων των ιδίων κοινών μετοχών που αγοράσθηκαν από την επιχείρηση.

Συνεχιζόμενες δραστηριότητες

(Τα ποσά παρουσιάζονται σε χιλιάδες Ευρώ εκτός εάν δηλώνεται διαφορετικά)

Κέρδη/ (Ζημιές) από συνεχιζόμενες δραστηριότητες που αναλογούν στους μετόχους της μητρικής
 Σταθμισμένος μέσος όρος του αριθμού μετοχών (σε χιλ. τεμάχια)
 Βασικά και μειωμένα κέρδη/ (ζημιές) ανά μετοχή (Ευρώ ανά μετοχή)

Ο ΟΜΙΛΟΣ	
1/1/2017 έως 31/3/2017	1/1/2015 έως 31/3/2016
2.503	1.128
11.922	11.921
0,2100	0,0946

24. Ανέλεγκτες φορολογικά χρήσεις

Οι ανέλεγκτες φορολογικά χρήσεις των εταιριών του Ομίλου είναι οι εξής:

Επωνυμία	Χώρα εγκατάστασης	Άμεσο ποσοστό συμμετοχής	Έμμεσο ποσοστό συμμετοχής	Μέθοδος ενοποίησης	Ανέλεγκτες Φορολογικά Χρήσεις
** Quest Συμμετοχών Α.Ε.	-	-	-	-	2009-2010
* Unisystems Α.Ε.	Ελλάδα	100,00%	100,00%	Ολική	2010
- Unisystems Belgium S.A.	Βέλγιο	100,00%	100,00%	Ολική	2009-2010
- Unisystems B.V.	Ολλανδία	100,00%	100,00%	Ολική	-
- Unisystems Türk Bilgi Teknolojileri A.Ş.	Τουρκία	100,00%	100,00%	Ολική	-
- Parkmobile Hellas Α.Ε.	Ελλάδα	40,00%	40,00%	Καθαρή Θέση	2007-2010
Unisystems Cyprus Ltd		100,00%	100,00%	Ολική	2007-2010
- Unisystems Information Technology Systems SRL	Ρουμανία	100,00%	100,00%	Ολική	2007-2010
* ACS Α.Ε.	Ελλάδα	99,72%	99,72%	Ολική	2009-2010
- ACS Courier SH.p.k.	Αλβανία	100,00%	99,72%	Ολική	2005-2010
- ACS UK Invest LTD	Ηνωμένο βασίλειο	100,00%	99,72%	Ολική	-
- GPS Postal Services Μονοπρόσωπη ΙΚΕ	Ελλάδα	100,00%	99,72%	Ολική	-
* Quest Ενεργειακή Κτηματική ΑΕΒΕ	Ελλάδα	55,00%	55,00%	Ολική	2010
- Αιολικό Πάρκο Βοιωτίας Αμαλία Α.Ε.	Ελλάδα	97,88%	53,83%	Ολική	2010 και 2014-2015
- Αιολικό Πάρκο Βοιωτίας Μεγάλο Πλάι Α.Ε.	Ελλάδα	97,88%	53,83%	Ολική	2010 και 2014-2015
- Εναλλακτική Ενεργειακή ΑΛΠΕΝΕΡ Α.Ε.	Ελλάδα	90,00%	49,50%	Ολική	2010 και 2014-2015
- Quest Αιολική Λιβαδίου Λάρισας ΕΠΕ	Ελλάδα	98,67%	54,27%	Ολική	2010 και 2014-2015
- Quest Αιολική Σερβίων Κοζάνης ΕΠΕ	Ελλάδα	98,67%	54,27%	Ολική	2010 και 2014-2015
- Quest Αιολική Διστόμου μεγάλο πλάι ΕΠΕ	Ελλάδα	98,67%	54,27%	Ολική	2010 και 2014-2015
- Quest Αιολική Σιδηροκάστρου Χορτερό ΕΠΕ	Ελλάδα	98,67%	54,27%	Ολική	2010 και 2014-2015
- Quest Solar Αλμυρού Α.Ε.	Ελλάδα	98,67%	54,27%	Ολική	-
- Quest Solar Α.Β.Ε.Τ.Ε.	Ελλάδα	100,00%	55,00%	Ολική	2010
* I Square Α.Ε.	Ελλάδα	100,00%	100,00%	Ολική	2010
- IQbility Μ.ΕΠΕ	Ελλάδα	100,00%	100,00%	Ολική	-
* BriQ Properties Α.Ε.Ε.Α.Π.	Ελλάδα	100,00%	100,00%	Ολική	-
* Info-Quest Technologies Α.Ε.	Ελλάδα	100,00%	100,00%	Ολική	2010
* Cardlink Α.Ε.	Ελλάδα	85,00%	85,00%	Ολική	-
* iStorm Α.Ε.	Ελλάδα	100,00%	100,00%	Ολική	2010
- Istorm Cyprus Ltd	Κύπρος	100,00%	100,00%	Ολική	-
* QuestOnLine Α.Ε.	Ελλάδα	100,00%	100,00%	Ολική	2010
* U-YOU Α.Ε. (Πρώην Infocard Α.Ε.)	Ελλάδα	100,00%	100,00%	Ολική	2014-2015
* DIASIMO Holdings Ltd	Κύπρος	100,00%	100,00%	Ολική	-
- Blue onar ltd	Κύπρος	50,00%	50,00%	Καθαρή Θέση	-
* Nubis Α.Ε.	Ελλάδα	42,60%	42,60%	Καθαρή Θέση	-
* Impact Α.Ε.	Ελλάδα	21,50%	21,50%	Καθαρή Θέση	-

* Άμεσες Συμμετοχές

** Μητρική Εταιρεία

(Τα ποσά παρουσιάζονται σε χιλιάδες Ευρώ εκτός εάν δηλώνεται διαφορετικά)

25. Αριθμός απασχολούμενου προσωπικού

Αριθμός απασχολούμενου προσωπικού στο τέλος της τρέχουσας περιόδου: Ομίλου 1.537, Εταιρείας 4 και στο τέλος της προηγούμενης χρήσης: Ομίλου 1.506, Εταιρείας 4.

26. Εποχικότητα

Ο Όμιλος έχει σημαντική διασπορά δραστηριοτήτων με αποτέλεσμα να μην παρουσιάζει στο σύνολο του ιδιαίτερη εποχικότητα. Οι πωλήσεις του τριμήνου προσεγγίζουν με αναλογικότητα το σύνολο των πωλήσεων του έτους.

27. Μακροπρόθεσμες φορολογικές απαιτήσεις

Το ποσό των € 12.706 χιλ. στο κονδύλι των μακροπρόθεσμων φορολογικών απαιτήσεων στην Εταιρεία και τον Όμιλο αφορά σε προκαταβολή φόρου ποσοστού 5% επί του τιμήματος της πώλησης της εταιρείας Q Telecommunication το έτος 2006. Η Εταιρεία, για το ανωτέρω γεγονός και με βάση την ισχύουσα νομοθεσία έχει σχηματίσει κατ' ειδικό τρόπο φορολογημένο αποθεματικό ύψους ευρώ 203.556 χιλ. ταξινομημένο στα αδιανέμητα κέρδη, που σε περίπτωση διανομής του ή μέρους αυτού θα εκπέσει την αναλογία του 5% που έχει ήδη προκαταβάλει. Πιο συγκεκριμένα εντός του 2006 (όπως αναλύεται στην αντίστοιχη ετήσια οικονομική έκθεση) η εταιρεία (πρώην Info-Quest A.E.B.E.) προχώρησε στην απόσχιση του τηλεπικοινωνιακού κλάδου της και στην πώληση του με τίμημα € 330.000 χιλ. και κέρδος προ φόρων € 241.232 χιλ.. Με βάση τον ν.2238/ αρ.13 παρακρατήθηκε φόρος 5% επί του τιμήματος, ο οποίος ανέρχεται σήμερα στο ανακτήσιμο ποσό των € 12.706 χιλ.

28. Μη κυκλοφορούντα περιουσιακά στοιχεία που κατέχονται προς πώληση και διακοπείσες δραστηριότητες

Τα Διοικητικά Συμβούλια των εταιρειών «Quest Συμμετοχών Ανώνυμη Εταιρεία», καθώς και της θυγατρικής της εταιρίας «UniSystems συστήματα πληροφορικής ανώνυμη εμπορική εταιρία» αποφάσισαν την ίδρυση Ανώνυμης Εταιρίας Επενδύσεων σε Ακίνητη Περιουσία (Α.Ε.Ε.Α.Π.), σύμφωνα με τις διατάξεις του ν. 2778/1999 και την υποβολή αίτησης στην Επιτροπή Κεφαλαιαγοράς για χορήγηση άδειας λειτουργίας Α.Ε.Ε.Α.Π. σύμφωνα με την παρ. 4 του άρ. 21 του ν. 2778/1999.

Κατά την υπ' αριθμ. 757/31.5.2016 συνεδρίασή του, το Διοικητικό Συμβούλιο της Επιτροπής Κεφαλαιαγοράς αποφάσισε την παροχή άδειας λειτουργίας στην υπό σύσταση θυγατρική εταιρία με την επωνυμία «BriQ Properties Ανώνυμη Εταιρία Επενδύσεων σε Ακίνητη Περιουσία», για την λειτουργία της ως: α) Ανώνυμη Εταιρία Επενδύσεων σε Ακίνητη Περιουσία σύμφωνα με τις διατάξεις του ν.2778/1999 και β) Οργανισμός Εναλλακτικών Επενδύσεων με εσωτερική διαχείριση, σύμφωνα με τις διατάξεις του ν.4209/2013.

Την 7η Οκτωβρίου 2016 υπεγράφη το συμβόλαιο σύστασης της θυγατρικής εταιρίας «BriQ Properties Α.Ε.Ε.Α.Π.», σύμφωνα με την από 1 Ιουνίου 2016 απόφαση της Τακτικής Γενικής Συνέλευσης της Εταιρίας και την από 9 Ιουνίου 2016 απόφαση της Τακτικής Γενικής Συνέλευσης της θυγατρικής «Unisystems Α.Ε.».

Στην θυγατρική εταιρία «BriQ Properties Α.Ε.Ε.Α.Π.» εισφέρθηκαν από την Εταιρία και τη θυγατρική της «Unisystems Α.Ε.» ακίνητα και μετρητά συνολικής αξίας € 27.777.167,23, ποσό που αποτέλεσαν και το αρχικό μετοχικό κεφάλαιο αυτής, σύμφωνα με τις ανωτέρω αποφάσεις των Τακτικών Γενικών Συνελεύσεων και την υπ' αριθμ. 3/757/31.5.2016 απόφαση του Διοικητικού Συμβουλίου της Επιτροπής Κεφαλαιαγοράς, με την οποία εγκρίθηκε η παροχή άδειας λειτουργίας της «BriQ Properties Α.Ε.Ε.Α.Π.» ως Ανώνυμης Εταιρίας Επενδύσεων σε Ακίνητη Περιουσία, σύμφωνα με τις διατάξεις του ν. 2778/1999 και ως Οργανισμού Εναλλακτικών Επενδύσεων (ΟΕΕ) με εσωτερική διαχείριση, σύμφωνα με τις διατάξεις της περίπτωσης (β) της παρ. 1 του άρ. 5 του ν. 4209/2013.

Την 07 Απριλίου 2017 πραγματοποιήθηκε Έκτακτη (Εξ αναβολής από την 17/03/2017) Γενική Συνέλευση των Μετόχων της Εταιρείας στην οποία εγκρίθηκε παμψηφεί η μείωση του μετοχικού κεφαλαίου της, με μείωση της ονομαστικής αξίας των μετοχών κατά 2,30 € ανά μετοχή και επιστροφή του ποσού της μείωσης του κεφαλαίου στους μετόχους σε είδος (μετοχές της εταιρείας «BriQ Properties Ανώνυμη Εταιρία Επενδύσεων σε Ακίνητη Περιουσία»), υπό την αίρεση λήψης των εκ του νόμου απαιτούμενων αποφάσεων από την Επιτροπή Κεφαλαιαγοράς και το Χρηματιστήριο Αθηνών. Οι μετοχές της «BriQ Properties Α.Ε.Ε.Α.Π.» θα εισαχθούν στο Χρηματιστήριο Αθηνών, σύμφωνα με τα οριζόμενα από την κείμενη νομοθεσία.

ΕΝΔΙΑΜΕΣΕΣ ΣΥΝΟΠΤΙΚΕΣ ΧΡΗΜΑΤΟΟΙΚΟΝΟΜΙΚΕΣ ΚΑΤΑΣΤΑΣΕΙΣ ΤΗΣ 31 Μαρτίου 2017

(Τα ποσά παρουσιάζονται σε χιλιάδες Ευρώ εκτός εάν δηλώνεται διαφορετικά)

Σύμφωνα με τα παραπάνω, τα περιουσιακά στοιχεία που επαναταξινομήθηκαν στην, οι αξίες λόγω χρήσης (value in use) καθώς και οι αποτιμήσεις τους σε εύλογη αξία όπως προέκυψαν από τις εκθέσεις αποτίμησης των ορκωτών εκτιμητών ως ομάδα περιουσιακών στοιχείων παρουσιάζονται παρακάτω :

Ακίνητο	Διεύθυνση	Επιφάνια τμ	Ο Όμιλος			Η Εταιρεία		
			Αναπόσβεστη αξία	Εύλογη αξία	Απομείωση 2015	Αναπόσβεστη αξία	Εύλογη αξία	Απομείωση 2015
- Κτίριο αποθηκών	Λουτρού 65 / Αχαρνές Ν.Αττικής	3.903	2.245	1.650	595	-	-	-
- Κτίριο αποθηκών	Λ. Κηφισού 125 - 127 / Αγ. Ιωάννης Ρέντης	7.948	6.870	4.050	2.820	6.870	4.050	2.820
- Κτίριο γραφείων	Αλ. Πάνου 19 - 23 Καλλιθέα Αττικής	6.601	6.986	4.970	2.016	6.986	4.970	2.016
- Κτίριο γραφείων	Αλ. Πάνου 25 Καλλιθέα Αττικής	6.276	2.646	5.720	-3.074	2.646	5.720	-3.074
- Κτίριο γραφείων	Αλ. Πάνου 27 Καλλιθέα Αττικής	1.347	833	1.385	-552	833	1.385	-552
- Κτίριο γραφείων	Αργυρουπόλεως 2α / Καλλιθέα Αττικής	3.765	2.648	3.860	-1.212	2.648	3.860	-1.212
- Κτίριο αποθηκών	Λ. Κηφισού 119 / Αγ. Ιωάννης Ρέντης	6.118	7.129	3.140	3.989	7.129	3.140	3.989
Σύνολα			29.357	24.775	4.582	27.112	23.125	3.987

Όπως αναφέρθηκε παραπάνω, η ίδρυση της ΑΕΕΑΠ και η εισφορά των εν λόγω ακινήτων ολοκληρώθηκε εντός του 2016. Ως εκ τούτου τα ακίνητα που αρχικά ταξινομήθηκαν ως «Μη κυκλοφορούντα περιουσιακά στοιχεία που κατέχονται προς πώληση» από την κατηγορία των «Ενσώματων ακινητοποιήσεων» έγιναν εισφορά στην ιδρυθείσα θυγατρική εταιρία «BriQ Properties A.E.E.A.Π.».

Κατόπιν των ανωτέρω ολόκληρη η συμμετοχή της Εταιρίας στην θυγατρική εταιρία BriQ Properties A.E.E.A.Π. ταξινομήθηκε στην κατηγορία «Περιουσιακά στοιχεία διακρατούμενα προς πώληση». Επιπλέον και στις χρηματοοικονομικές καταστάσεις του Ομίλου το σύνολο των περιουσιακών στοιχείων και των υποχρεώσεων της ανωτέρω θυγατρικής παρουσιάζεται στην ίδια κατηγορία.

Παρακάτω παρουσιάζεται συνοπτικά η εξέλιξη των περιουσιακών στοιχείων διακρατούμενων προς πώληση από την επαναταξινόμηση των Ενσωμάτων και άυλων περιουσιακών στοιχείων έως την ίδρυση της θυγατρικής εταιρίας BriQ Properties A.E.E.A.Π. :

	Ο ΟΜΙΛΟΣ		Η ΕΤΑΙΡΙΑ	
	31/3/2017	31/12/2016	31/3/2017	31/12/2016
Υπόλοιπο έναρξης χρήσης	27.329	24.775	23.247	23.125
Μεταφορά από Ενσώματα πάγια (Σημείωση 7)	-	60	-	60
Μεταφορά από Άυλα περιουσιακά στοιχεία (Σημείωση 9)	-	(16)	-	(16)
Εισφορά μετρητών για ίδρυση θυγατρικής	-	2.957	-	77
Μείωση μετοχικού κεφαλαίου της θυγατρικής Unisystems σε είδος. (Μετοχές BriQ Properties A.E.E.A.Π.)	-	-	4.538	-
Κέρδη/ (ζημιές) μετά από φόρους	262	(449)	-	-
Λοιπά	-	3	-	-
Υπόλοιπο τέλους χρήσης / περιόδου	27.590	27.329	27.786	23.247
Κυκλοφορούν ενεργητικό	28.086	27.796	27.786	23.247
Βραχυπρόθεσμες υποχρεώσεις	496	467	-	-
	27.590	27.329	27.786	23.247

Το ποσό των ευρώ 27.786 χιλ. (ευρώ 23.247 χιλ. την προηγούμενη χρήση) στην Εταιρία αντιστοιχεί στην αξία της κατά 100% συμμετοχή της στο μετοχικό κεφάλαιο της BriQ Properties A.E.E.A.Π..

Το ποσό των ευρώ 28.086 χιλ. και ευρώ 496 χιλ. στον Όμιλο αντιστοιχεί στην ενσωμάτωση της ανωτέρω θυγατρικής στην κατηγορία των μη κυκλοφορούντων περιουσιακών στοιχείων διακρατούμενων προς πώληση.

Στην προηγούμενη χρήση για την Εταιρία οι δραστηριότητες που προκύπτουν από την εισφορά αυτή θεωρήθηκαν «διακοπείσες δραστηριότητες» εξαιτίας της σημαντικότητας τους στο αποτέλεσμα της τελευταίας σύμφωνα με το ΔΠΧΑ 5.

Πιο αναλυτικά τα οικονομικά αποτελέσματα των διακοπεισών δραστηριοτήτων της Εταιρίας και για την αντίστοιχη περίοδο της προηγούμενης χρήσης είναι:

(Τα ποσά παρουσιάζονται σε χιλιάδες Ευρώ εκτός εάν δηλώνεται διαφορετικά)

	Η ΕΤΑΙΡΙΑ
	01/01/2016-
	31/3/2016
Πωλήσεις	-
Κόστος Πωληθέντων	-
Μικτό Κέρδος	-
Έξοδα διάθεσης	-
Έξοδα διοίκησης	(101)
Λοιπά έσοδα / (έξοδα) εκμετάλλευσης	506
Λοιπά κέρδη / (ζημιές) καθαρά	-
Αποτελέσματα εκμετάλλευσης	405
Χρηματοοικονομικά έσοδα	-
Χρηματοοικονομικά (έξοδα)	-
Χρηματοοικονομικά αποτελέσματα	-
Κέρδη/ (ζημιές) προ φόρων	405
Φόρος εισοδήματος	-
Κέρδη/ (ζημιές) περιόδου, μετά φόρων (από συνεχιζόμενες - διακοπτόμενες δραστηριότητες)	405

Οι ταμειακές ροές από τις διακοπείσες δραστηριότητες της Εταιρίας για την αντίστοιχη περίοδο της προηγούμενης χρήσης παρουσιάζονται ως ακολούθως :

A Τρίμηνο 2016

Ταμειακές ροές από Λειτουργικές δραστηριότητες: ευρώ 405 χιλ.

Ταμειακές ροές από Επενδυτικές δραστηριότητες: ευρώ (127) χιλ.

Ταμειακές ροές από Χρηματοδοτικές δραστηριότητες: ευρώ 0 χιλ.

Συνολικές Ταμειακές ροές από διακοπείσες δραστηριότητες : ευρώ 278 χιλ.

(Τα ποσά παρουσιάζονται σε χιλιάδες Ευρώ εκτός εάν δηλώνεται διαφορετικά)

29. Πώληση θυγατρικών

Η κατά 55% θυγατρική εταιρία Quest Ενεργειακή Κτηματική Α.Ε.Β.Ε., η οποία ήταν μέτοχος κατά 100% της εταιρίας Quest Solar Α.Β.Ε.Τ.Ε. και της εταιρίας Quest Solar Αλμυρού Α.Ε. οι οποίες κατείχαν φωτοβολταϊκά πάρκα ισχύος 7,5 MW και 10 MW αντίστοιχα, την 9 Δεκεμβρίου 2016 προέβη στην πώληση και μεταβίβαση ολόκληρου του ποσοστού συμμετοχής της στο μετοχικό κεφάλαιο των δύο ανωτέρω θυγατρικών στην εταιρία με την επωνυμία «FORMANO LIMITED».

Το συνολικό τίμημα της συναλλαγής ανήλθε σε ευρώ 25.373 χιλ. και αντιστοιχεί σε ευρώ 12.434 χιλ. για την πώληση του 100% της θυγατρικής Quest Solar Α.Β.Ε.Τ.Ε. και σε ευρώ 12.949 χιλ. για την πώληση της θυγατρικής Quest Solar Αλμυρού Α.Ε..

Ως εκ τούτου τα οικονομικά αποτελέσματα των 2 ανωτέρω θυγατρικών παρουσιάζονται ως διακοπείσες δραστηριότητες στον Όμιλο στην αντίστοιχη περίοδο της προηγούμενης χρήσης και έχουν ως εξής :

	Quest Solar Α.Β.Ε.Τ.Ε	Quest Solar Αλμυρού Α.Ε.	Διακοπείσες δραστηριότητες - Σύνολο
	1/1-31/3/2016	1/1-31/3/2016	1/1-31/3/2016
Πωλήσεις	827	595	1.421
Κόστος Πωληθέντων	(359)	(257)	(616)
Μικτό Κέρδος	468	337	805
Έξοδα διάθεσης	-	-	-
Έξοδα διοίκησης	(49)	(29)	(78)
Λοιπά έσοδα	-	-	-
Λοιπά κέρδη/ (ζημιές)/ καθαρά	-	-	-
Αποτελέσματα εκμετάλλευσης	419	308	727
Χρηματοοικονομικά έσοδα	-	-	-
Χρηματοοικονομικά έξοδα	(238)	(95)	(332)
Χρηματοοικονομικό κόστος - καθαρό	(238)	(95)	(332)
Κέρδη/ Ζημιές από συγγενείς επιχειρήσεις (μετά από φόρο και δικαιώματα μειοψηφίας)	-	-	-
Καθαρά κέρδη/ (ζημιές) προ φόρων	182	213	395
Φόρος εισοδήματος	(130)	(62)	(192)
Καθαρά κέρδη/ (ζημιές) μετά φόρων	52	151	203

Οι ταμειακές ροές από τις διακοπείσες δραστηριότητες του Ομίλου για την αντίστοιχη περίοδο της προηγούμενης χρήσης παρουσιάζονται ως ακολούθως :

	Α τρίμηνο 2016		
	Quest Solar ΑΕΒΕΕ	Quest Solar Αλμυρού ΑΕ	Σύνολο
Κέρδη / (ζημιές) προ φόρων (διακοπείσες δραστηριότητες)	182	213	395
Σύνολο εισροών/ (εκροών) από λειτουργικές δραστηριότητες (α)	1.073	622	1.695
Σύνολο εισροών/ (εκροών) από επενδυτικές δραστηριότητες (β)	0	1	1
Σύνολο εισροών/ (εκροών) από χρηματοδοτικές δραστηριότητες (γ)	8	-1.586	-1.577
Συνολικές ταμειακές ροές από διακοπείσες δραστηριότητες (α)+(β)+(γ)	1.081	-962	119

**ΕΝΔΙΑΜΕΣΕΣ ΣΥΝΟΠΤΙΚΕΣ
 ΧΡΗΜΑΤΟΟΙΚΟΝΟΜΙΚΕΣ ΚΑΤΑΣΤΑΣΕΙΣ
 ΤΗΣ 31 Μαρτίου 2017**

(Τα ποσά παρουσιάζονται σε χιλιάδες Ευρώ εκτός εάν δηλώνεται διαφορετικά)

Τα περιουσιακά στοιχεία και οι υποχρεώσεις των ως άνω έμμεσων θυγατρικών κατά την ημερομηνία της πώλησης παρουσιάζονται ως ακολούθως :

9 Δεκεμβρίου 2016

	Quest Solar A.B.E.T.E	Quest Solar Αλμυρού Α.Ε.	Σύνολο
ΕΝΕΡΓΗΤΙΚΟ			
Μη κυκλοφορούν ενεργητικό			
Ενσώματα πάγια	12.656	10.679	23.335
Πελάτες και λοιπές απαιτήσεις	1	15	17
	12.657	10.695	23.352
Κυκλοφορούν ενεργητικό			
Αποθέματα	35	-	35
Πελάτες και λοιπές απαιτήσεις	3.398	2.636	6.034
Τρέχουσες φορολογικές απαιτήσεις	146	294	440
Ταμιακά διαθέσιμα και ισοδύναμα	3.550	421	3.971
	7.128	3.351	10.479
Σύνολο περιουσιακών στοιχείων	19.785	14.046	33.831
ΙΔΙΑ ΚΕΦΑΛΑΙΑ			
Ίδια κεφάλαια αναλογούντα στους μετόχους			
Μετοχικό κεφάλαιο	2.880	6.354	9.234
Λοιπά αποθεματικά	146	60	205
Αδιανέμητα κέρδη	2.073	2.070	4.142
Σύνολο ιδίων κεφαλαίων	5.098	8.483	13.581
ΥΠΟΧΡΕΩΣΕΙΣ			
Μακροπρόθεσμες υποχρεώσεις			
Δάνεια	10.685	2.164	12.849
Παράγωγα	1.562	-	1.562
Αναβαλλόμενες φορολογικές υποχρεώσεις	519	263	782
Προβλέψεις για παροχές στους εργαζόμενους μετά την έξοδο από την υπηρεσία	3	-	3
	12.770	2.427	15.197
Βραχυπρόθεσμες υποχρεώσεις			
Προμηθευτές και λοιπές υποχρεώσεις	305	1.236	1.541
Τρέχουσες φορολογικές υποχρεώσεις	300	399	699
Δάνεια	1.312	1.500	2.812
	1.917	3.135	5.052
Σύνολο υποχρεώσεων	14.687	5.563	20.250
Σύνολο ιδίων κεφαλαίων και υποχρεώσεων	19.785	14.046	33.831

(Τα ποσά παρουσιάζονται σε χιλιάδες Ευρώ εκτός εάν δηλώνεται διαφορετικά)

30. Προβλέψεις για λοιπές υποχρεώσεις και έξοδα

Οι προβλέψεις για λοιπές υποχρεώσεις και έξοδα έχουν ως εξής:

Ο ΟΜΙΛΟΣ	
31/03/2017	
Υπόλοιπο στις 1 Ιανουαρίου 2016	231
Πρόσθετες προβλέψεις χρήσεως	5.047
Μη χρησιμοποιηθείσες προβλέψεις που αναστράφηκαν	-
Χρησιμοποιηθείσες προβλέψεις χρήσεως	-
Υπόλοιπο στις 31 Δεκεμβρίου 2016	5.278
Πρόσθετες προβλέψεις χρήσεως	
Μη χρησιμοποιηθείσες προβλέψεις που αναστράφηκαν	(30)
Χρησιμοποιηθείσες προβλέψεις περιόδου	-
Υπόλοιπο στις 31 Μαρτίου 2017	5.248

Ανάλυση συνολικών προβλέψεων

	31/03/2017	31/12/2016
Βραχυπρόθεσμες υποχρεώσεις	232	352
Μακροπρόθεσμες υποχρεώσεις	5.016	4.926
Σύνολο	5.248	5.278

Το κονδύλι των ευρώ 5.248 χιλ. αφορά κυρίως (κατά ποσό ευρώ 5.016 χιλ.) την παρούσα αξία του αναβαλλόμενου τιμήματος για την εξαγορά της κατά 85% θυγατρικής Cardlink A.E..

Η Εταιρία εκτιμάει ότι η θυγατρική Cardlink A.E. εντός του 2020 θα καταβάλλει επιπλέον τίμημα στους παλαιούς μετόχους, όπως αυτό καθορίζεται στη συμφωνία εξαγοράς. Ειδικότερα, το υπερβάλλον τίμημα προκύπτει ανάλογα με τον συνολικό κύκλο εργασιών για το διάστημα από 2015 έως 2019, λαμβάνοντας υπόψη συγκεκριμένες κατηγορίες εσόδου.

31. Γεγονότα μετά την ημερομηνία του Ισολογισμού

Υποβολή αίτησης στο Χρηματιστήριο Αθηνών για την εισαγωγή των μετοχών της θυγατρικής εταιρείας «BriQ Properties A.E.E.A.Π.» και υποβολή του σχετικού Ενημερωτικού Δελτίου προς έγκριση στην Επιτροπή Κεφαλαιαγοράς

Στις 10 Απριλίου 2017 υποβλήθηκε στο Χρηματιστήριο Αθηνών η αίτηση της 100% θυγατρικής της εταιρείας «BriQ Properties A.E.E.A.Π.» για την εισαγωγή των μετοχών της στη γενική κατηγορία διαπραγματεύσεως (Κύρια Αγορά) της Αγοράς Αξιών.

Στις 11 Απριλίου 2017 υποβλήθηκε στην Επιτροπή Κεφαλαιαγοράς προς έγκριση το σχετικό Ενημερωτικό Δελτίο.

Ανάδοχος για την εισαγωγή των μετοχών της Εταιρείας «BriQ Properties A.E.E.A.Π.» στο Χ.Α. είναι η Τράπεζα EUROBANK ERGASIAS A.E.

Εξαγορά φωτοβολταϊκού σταθμού

Η κατά 55% θυγατρική της εταιρεία «Quest Ενεργειακή Κτηματική Α.Ε.Β.Ε.» την 19η Μαΐου 2017 εξαγόρασε το 99% των μεριδίων της εταιρείας "ΞΥΛΑΔΕΣ ΕΝΕΡΓΕΙΑΚΗ Ε.Ε." έναντι τιμήματος 1.500.000 ευρώ.

Η εταιρεία "ΞΥΛΑΔΕΣ ΕΝΕΡΓΕΙΑΚΗ Ε.Ε." διαθέτει φωτοβολταϊκό σταθμό ισχύος 2,0 Μwp, στη θέση «ΚΑΨΑΛΕΣ» του Δ.Δ. Πολυδάμαντα, Δήμου Φαρσάλων, της Π.Ε Λάρισας.

Δεν προέκυψαν σημαντικά γεγονότα μετά την ημερομηνία Ισολογισμού.