



**Quest**  
ΣΥΜΜΕΤΟΧΩΝ

## **ΕΝΔΙΑΜΕΣΕΣ ΣΥΝΟΠΤΙΚΕΣ ΟΙΚΟΝΟΜΙΚΕΣ ΚΑΤΑΣΤΑΣΕΙΣ**

**ΓΙΑ ΤΗΝ ΠΕΡΙΟΔΟ ΠΟΥ ΕΛΗΞΕ ΤΗΝ 30<sup>Η</sup>  
ΣΕΠΤΕΜΒΡΙΟΥ 2014 (1<sup>Η</sup> ΙΑΝΟΥΑΡΙΟΥ – 30<sup>Η</sup>  
ΣΕΠΤΕΜΒΡΙΟΥ 2014)**

**ΣΥΜΦΩΝΑ ΜΕ ΤΑ ΔΙΕΘΝΗ ΠΡΟΤΥΠΑ ΧΡΗΜΑΤΟΟΙΚΟΝΟΜΙΚΗΣ  
ΑΝΑΦΟΡΑΣ («ΔΠΧΑ»)**

**Καλλιθέα, 25 Νοεμβρίου 2014**

*Quest Συμμετοχών Α.Ε.  
ΑΡ.Γ.Ε.ΜΗ.:121763701000  
(Πρώην ΑΡ.Μ.Α.Ε.: 5419/06/Β/86/02)  
Αργυρουπόλεως 2α, Καλλιθέα*

(Τα ποσά παρουσιάζονται σε χιλιάδες Ευρώ εκτός εάν δηλώνεται διαφορετικά)

<u>Περιεχόμενα</u>	<u>Σελίδα</u>
ΚΑΤΑΣΤΑΣΗ ΧΡΗΜΑΤΟΟΙΚΟΝΟΜΙΚΗΣ ΘΕΣΗΣ	3
ΚΑΤΑΣΤΑΣΗ ΑΠΟΤΕΛΕΣΜΑΤΩΝ ΕΝΝΕΑΜΗΝΟ 2014 - ΟΜΙΛΟΣ	4
ΚΑΤΑΣΤΑΣΗ ΑΠΟΤΕΛΕΣΜΑΤΩΝ ΕΝΝΕΑΜΗΝΟ 2014 - ΕΤΑΙΡΕΙΑ	5
ΚΑΤΑΣΤΑΣΗ ΣΥΝΟΛΙΚΟΥ ΕΙΣΟΔΗΜΑΤΟΣ	6
ΚΑΤΑΣΤΑΣΗ ΜΕΤΑΒΟΛΩΝ ΙΔΙΩΝ ΚΕΦΑΛΑΙΩΝ	7
ΚΑΤΑΣΤΑΣΗ ΤΑΜΕΙΑΚΩΝ ΡΟΩΝ	8
Σημειώσεις επί της ενδιάμεσης συνοπτικής οικονομικής πληροφόρησης	9
1.Γενικές πληροφορίες	9
2.Δομή του Ομίλου και δραστηριότητες	10
3.Αρχές σύνταξης της συνοπτικής ενδιάμεσης οικονομικής πληροφόρησης	11
4.Σημαντικές λογιστικές εκτιμήσεις και κρίσεις της Διοικήσεως	16
5.Σημαντικές λογιστικές εκτιμήσεις και παραδοχές	16
6.Πληροφόρηση κατά τομέα	17
7.Ενσώματα Πάγια	19
8.Υπεραξία	20
9.Λοιπά άυλα περιουσιακά στοιχεία	21
10.Επενδύσεις σε Ακίνητα	22
11.Επενδύσεις σε θυγατρικές	23
12.Επενδύσεις σε συγγενείς επιχειρήσεις	25
13.Διαθέσιμα προς πώληση χρηματοοικονομικά στοιχεία	27
14.Χρηματοοικονομικά περιουσιακά στοιχεία σε εύλογη αξία μέσω της Κατάστασης Αποτελεσμάτων	27
15.Μετοχικό κεφάλαιο	28
16.Δανεισμός	29
17.Ενδεχόμενες υποχρεώσεις και απαιτήσεις	32
18.Υφιστάμενα εμπράγματα βάρη	32
19.Ανειλημμένες υποχρεώσεις	33
20.Φόρος Εισοδήματος	33
21.Μερίσματα	34
22.Συναλλαγές με συνδεδεμένα μέρη	34
23.Κέρδη ανά μετοχή	36
24.Ανέλεγκτες φορολογικά χρήσεις	37
25.Αριθμός απασχολούμενου προσωπικού	38
26.Εποχικότητα	38
27.Μακροπρόθεσμες φορολογικές απαιτήσεις	38
28.Αναπροσαρμογές κονδυλίων	38
29.Γεγονότα μετά την ημερομηνία του Ισολογισμού	39

*(Τα ποσά παρουσιάζονται σε χιλιάδες Ευρώ εκτός εάν  
δηλώνεται διαφορετικά)*

Η συνημμένη ενδιάμεση συνοπτική οικονομική πληροφόρηση εγκρίθηκε από το Διοικητικό Συμβούλιο της **Quest Συμμετοχών Α.Ε.** την 25<sup>η</sup> Νοεμβρίου 2014 και έχει αναρτηθεί στο διαδίκτυο στην ηλεκτρονική διεύθυνση [www.quest.gr](http://www.quest.gr), όπου και θα παραμείνει στη διάθεση του επενδυτικού κοινού για χρονικό διάστημα τουλάχιστον 5 ετών από την ημερομηνία της σύνταξης και δημοσίευσης της.

Ο Πρόεδρος του Δ.Σ.

Ο Διευθύνων Σύμβουλος

Το Μέλος του Δ.Σ.

Θεόδωρος Φέσσας  
ΑΔΤ. ΑΕ 106909

Παντελής Τζωρτζάκης  
ΑΔΤ. Χ 072948

Μάρκος Μπιστάκος  
ΑΔΤ. ΑΑ 079768

Ο Δ/ντής Χρηματοοικονομικού Ελέγχου Ομίλου

Η Δ/ντρια Λογιστηρίου

Δημήτρης Παπαδιαμαντόπουλος  
ΑΔΤ. ΑΑ 061032  
ΑΡ. ΑΔΕΙΑΣ 0079032-Α' ΤΑΞΗΣ

Κωνσταντινά Αναγνωστοπούλου  
ΑΔΤ. Τ 071699  
ΑΡ.ΑΔΕΙΑΣ 0002601-Α' ΤΑΞΗΣ

(Τα ποσά παρουσιάζονται σε χιλιάδες Ευρώ εκτός εάν δηλώνεται διαφορετικά)

**ΚΑΤΑΣΤΑΣΗ ΧΡΗΜΑΤΟΟΙΚΟΝΟΜΙΚΗΣ ΘΕΣΗΣ**

Σημείωση	Ο ΟΜΙΛΟΣ		Η ΕΤΑΙΡΙΑ		
	30/9/2014	31/12/2013	30/9/2014	31/12/2013	
<b>ΕΝΕΡΓΗΤΙΚΟ</b>					
<b>Μη κυκλοφορούν ενεργητικό</b>					
Εναύματα πάγια	7	86.185	86.119	39.051	39.147
Υπεραξία	8	8.717	8.717	-	-
Λοιπά Άυλα περιουσιακά στοιχεία	9	18.449	17.163	16	18
Επενδύσεις σε ακίνητα	10	4.867	5.890	-	-
Επενδύσεις σε θυγατρικές	11	-	-	77.802	83.114
Επενδύσεις σε συγγενείς επιχειρήσεις	12	1.042	1.084	154	158
Διαθέσιμα προς πώληση χρηματοοικονομικά στοιχεία	13	5.792	6.024	5.529	5.546
Αναβαλλόμενες φορολογικές απαιτήσεις		5.147	5.290	-	-
Μακροπρόθεσμες φορολογικές απαιτήσεις	27	12.706	12.706	12.706	12.706
Απαιτήσεις από συμβάσεις χρηματοδοτικής μίσθωσης		229	893	-	-
Πελάτες και λοιπές απαιτήσεις		611	576	49	49
		<b>143.744</b>	<b>144.462</b>	<b>135.308</b>	<b>140.736</b>
<b>Κυκλοφορούν ενεργητικό</b>					
Αποθέματα		11.648	10.755	-	-
Πελάτες και λοιπές απαιτήσεις		85.563	96.776	1.760	5.045
Απαιτήσεις από συμβάσεις χρηματοδοτικής μίσθωσης		664	774	-	-
Παράγωγα		57	-	47	-
Χρηματοοικονομικά στοιχεία σε εύλογη αξία μέσω της Κατάστασης Αποτελεσμάτων	14	14	14	14	14
Τρέχουσες φορολογικές απαιτήσεις		1.776	1.575	1	5
Ταμιακά διαθέσιμα και ισοδύναμα		45.095	41.258	1.043	1.573
Δεσμευμένες προθεσμιακές καταθέσεις		-	4.700	-	-
		<b>144.816</b>	<b>155.851</b>	<b>2.865</b>	<b>6.636</b>
<b>Σύνολο Ενεργητικού</b>		<b>288.561</b>	<b>300.313</b>	<b>138.173</b>	<b>147.373</b>
<b>ΙΔΙΑ ΚΕΦΑΛΑΙΑ</b>					
<b>Ίδια κεφάλαια αποδιδόμενα στους μετόχους</b>					
Μετοχικό κεφάλαιο	15	5.981	5.981	5.981	5.981
Αποθεματικό υπέρ το άρτο	15	39.413	39.413	39.413	39.413
Λοιπά αποθεματικά		6.859	5.922	11.019	9.848
Αδιανέμητα κέρδη		107.184	103.215	79.029	79.824
Ίδιες μετοχές		(216)	(163)	(216)	(163)
		159.221	154.367	135.226	134.902
Δικαιώματα μειοψηφίας		11.645	8.010	-	-
<b>Σύνολο ιδίων κεφαλαίων</b>		<b>170.862</b>	<b>162.374</b>	<b>135.226</b>	<b>134.902</b>
<b>ΥΠΟΧΡΕΩΣΕΙΣ</b>					
<b>Μακροπρόθεσμες υποχρεώσεις</b>					
Δάνεια	16	14.004	14.754	-	-
Αναβαλλόμενες φορολογικές υποχρεώσεις		8.998	8.995	1.258	1.213
Υποχρεώσεις παροχών προσωπικού λόγω εξόδου από την υπηρεσία		5.436	5.115	83	76
Επιχορηγήσεις		64	66	64	66
Παράγωγα χρηματοοικονομικά προϊόντα		1.422	996	-	-
Προμηθευτές και λοιπές υποχρεώσεις		102	410	385	383
		<b>30.025</b>	<b>30.337</b>	<b>1.790</b>	<b>1.739</b>
<b>Βραχυπρόθεσμες υποχρεώσεις</b>					
Προμηθευτές και λοιπές υποχρεώσεις		65.725	74.378	1.157	732
Τρέχουσες φορολογικές υποχρεώσεις		3.389	3.370	-	-
Δάνεια	16	18.558	29.794	-	10.000
Παράγωγα χρηματοοικονομικά προϊόντα		-	59	-	-
Βραχυχρόνιες προβλέψεις για λοιπές υποχρεώσεις και έξοδα		3	3	-	-
		<b>87.674</b>	<b>107.605</b>	<b>1.157</b>	<b>10.732</b>
<b>Σύνολο υποχρεώσεων</b>		<b>117.700</b>	<b>137.941</b>	<b>2.947</b>	<b>12.471</b>
<b>Σύνολο ιδίων κεφαλαίων και υποχρεώσεων</b>		<b>288.561</b>	<b>300.313</b>	<b>138.173</b>	<b>147.373</b>

Οι σημειώσεις στις σελίδες 9 έως 39 αποτελούν αναπόσπαστο μέρος της συνοπτικής ενδιάμεσης οικονομικής πληροφόρησης.

(Τα ποσά παρουσιάζονται σε χιλιάδες Ευρώ εκτός εάν δηλώνεται διαφορετικά)

**ΚΑΤΑΣΤΑΣΗ ΑΠΟΤΕΛΕΣΜΑΤΩΝ ΕΝΝΕΑΜΗΝΟ 2014 - ΟΜΙΛΟΣ**

		Ο ΟΜΙΛΟΣ			
Σημείωση		01/01-30/09/2014	01/01-30/09/2013 <sup>1</sup>	01/07-30/09/2014	01/07-30/09/2013
Πωλήσεις	6	220.384	209.685	71.403	68.743
Κόστος Πωληθέντων		(180.792)	(172.081)	(57.529)	(56.370)
<b>Μικτό Κέρδος</b>		<b>39.592</b>	<b>37.604</b>	<b>13.874</b>	<b>12.373</b>
Έξοδα διάθεσης		(13.618)	(15.741)	(4.706)	(4.845)
Έξοδα διοίκησης		(16.377)	(16.676)	(5.323)	(5.504)
Λοιπά έσοδα / (έξοδα) εκμετάλλευσης		1.149	440	116	(15)
Λοιπά κέρδη / (ζημιές) καθαρά		(2.278)	(192)	(2.345)	(247)
<b>Αποτελέσματα εκμετάλλευσης</b>		<b>8.467</b>	<b>5.435</b>	<b>1.616</b>	<b>1.763</b>
Χρηματοοικονομικά έσοδα		641	877	103	207
Χρηματοοικονομικά (έξοδα)		(2.909)	(2.033)	(946)	(762)
<b>Χρηματοοικονομικά αποτελέσματα</b>		<b>(2.268)</b>	<b>(1.156)</b>	<b>(844)</b>	<b>(555)</b>
Κέρδη/ (Ζημιές) από συγγενείς επιχειρήσεις (μετά από φόρο και δικαιώματα μειοψηφίας)	12	(61)	(68)	(50)	18
<b>Κέρδη/ (ζημιές) προ φόρων</b>		<b>6.138</b>	<b>4.212</b>	<b>723</b>	<b>1.226</b>
Φόρος εισοδήματος	20	(1.767)	(3.802)	(539)	(899)
<b>Κέρδη/ (ζημιές) περιόδου μετά φόρων από συνεχιζόμενες δραστηριότητες</b>		<b>4.371</b>	<b>410</b>	<b>184</b>	<b>327</b>
<b>Κατανεμόμενα σε :</b>					
Μετόχους της μητρικής		4.106	582	(134)	368
Δικαιώματα μειοψηφίας		265	(172)	318	(41)
		<b>4.371</b>	<b>410</b>	<b>184</b>	<b>327</b>
<b>Κέρδη/ (Ζημιές) ανά μετοχή που αναλογούν στους μετόχους της μητρικής για την περίοδο (εκφρασμένα σε € ανά μετοχή)</b>					
Βασικά και μειωμένα	23	0,3439	0,0121	(0,0112)	0,0077

Οι σημειώσεις στις σελίδες 9 έως 39 αποτελούν αναπόσπαστο μέρος της συνοπτικής ενδιάμεσης οικονομικής πληροφόρησης.

1. Τα συγκριτικά ποσά έχουν προσαρμοστεί, όπου ήταν απαραίτητο κατόπιν της υιοθέτησης του αναθεωρημένου ΔΛΠ 19, όπως περιγράφεται στην Σημείωση 28.

(Τα ποσά παρουσιάζονται σε χιλιάδες Ευρώ εκτός εάν δηλώνεται διαφορετικά)

**ΚΑΤΑΣΤΑΣΗ ΑΠΟΤΕΛΕΣΜΑΤΩΝ ΕΝΝΕΑΜΗΝΟ 2014 – ΕΤΑΙΡΕΙΑ**

Σημείωση	Η ΕΤΑΙΡΙΑ			
	01/01-30/09/2014	01/01-30/09/2013	01/07-30/09/2014	01/07-30/09/2013
Πωλήσεις	-	-	-	-
Κόστος Πωληθέντων	-	-	-	-
<b>Μικτό Κέρδος</b>	-	-	-	-
Έξοδα διάθεσης	-	-	-	-
Έξοδα διοίκησης	(2.387)	(2.580)	(1.037)	(734)
Λοιπά έσοδα / (έξοδα) εκμετάλλευσης	2.906	2.553	797	794
Λοιπά κέρδη / (ζημιές) καθαρά	(1.086)	(103)	(1.133)	(160)
<b>Αποτελέσματα εκμετάλλευσης</b>	<b>(567)</b>	<b>(130)</b>	<b>(1.373)</b>	<b>(99)</b>
Χρηματοοικονομικά έσοδα	8	26	-2	7
Χρηματοοικονομικά (έξοδα)	(99)	(5)	-	(4)
<b>Χρηματοοικονομικά αποτελέσματα</b>	<b>(92)</b>	<b>21</b>	<b>(2)</b>	<b>3</b>
<b>Κέρδη/ (ζημιές) προ φόρων</b>	<b>(659)</b>	<b>(109)</b>	<b>(1.375)</b>	<b>(96)</b>
Φόρος εισοδήματος	20 (102)	(451)	(11)	(118)
<b>Κέρδη/ (ζημιές) περιόδου μετά φόρων από συνεχιζόμενες δραστηριότητες</b>	<b>(761)</b>	<b>(560)</b>	<b>(1.387)</b>	<b>(214)</b>

Οι σημειώσεις στις σελίδες 9 έως 39 αποτελούν αναπόσπαστο μέρος της συνοπτικής ενδιάμεσης οικονομικής πληροφόρησης.

(Τα ποσά παρουσιάζονται σε χιλιάδες Ευρώ εκτός εάν δηλώνεται διαφορετικά)

**ΚΑΤΑΣΤΑΣΗ ΣΥΝΟΛΙΚΟΥ ΕΙΣΟΔΗΜΑΤΟΣ**

	Ο ΟΜΙΛΟΣ		Η ΕΤΑΙΡΙΑ	
	1/1/2014 έως 30/09/2014	01/01 έως 30/09/2013 <sup>1</sup>	1/1/2014 έως 30/09/2014	1/1/2013 έως 30/09/2013
<b>Καθαρά κέρδη / (ζημιές) περιόδου</b>	<b>4.371</b>	<b>410</b>	<b>(761)</b>	<b>(560)</b>
<b>Λοιπά Συνολικά έσοδα / (ζημιές) μετά από φόρους</b>				
Κέρδη / (ζημιές) από αποτίμηση Παραγώγων χρηματοοικονομικών προϊόντων	(425)	527	-	-
Κέρδη / (ζημιές) από αποτίμηση ΔΠΠ χρηματοοικονομικών περιουσιακών στοιχείων	57	(215)	57	(215)
Αντιστροφή αποθεματικού επανεκτίμησης ΔΠΠ	1.114	-	1.114	-
Αναλογιστικά κέρδη / (ζημιές)	-	(23)	-	-
<b>Κέρδη / (ζημιές) που ενδεχόμενα θα επηρεάσουν την Κατάσταση Αποτελεσμάτων χρήσης στο μέλλον</b>	<b>(368)</b>	<b>289</b>	<b>57</b>	<b>(215)</b>
<b>Συγκεντρωτικά συνολικά έσοδα / (ζημιές) περιόδου μετά από φόρους</b>	<b>5.117</b>	<b>699</b>	<b>410</b>	<b>(775)</b>
Τα οποία αναλογούν σε :				
Μετόχους της μητρικής	5.043	633		
Μη ελέγχουσες συμμετοχές	74	65		

Οι σημειώσεις στις σελίδες 9 έως 39 αποτελούν αναπόσπαστο μέρος της συνοπτικής ενδιάμεσης οικονομικής πληροφόρησης.

1. Τα συγκριτικά ποσά έχουν προσαρμοστεί, όπου ήταν απαραίτητο κατόπιν της υιοθέτησης του αναθεωρημένου ΔΛΠ 19, όπως περιγράφεται στην Σημείωση 28.

(Τα ποσά παρουσιάζονται σε χιλιάδες Ευρώ εκτός εάν δηλώνεται διαφορετικά)

**ΚΑΤΑΣΤΑΣΗ ΜΕΤΑΒΟΛΩΝ ΙΔΙΩΝ ΚΕΦΑΛΑΙΩΝ**

	Αποδιδόμενα στους μετόχους της μητρικής				Δικαιώματα Μειοψηφίας	Σύνολο Ιδίων Κεφαλαίων	
	Μετοχικό κεφάλαιο	Λοιπά αποθέματα	Αδιανέμητα Κέρδη	Ίδιες μετοχές			Σύνολο
<b>Ο ΟΜΙΛΟΣ</b>							
<b>Υπόλοιπο 1 Ιανουαρίου 2013</b>	<b>58.820</b>	<b>5.043</b>	<b>105.395</b>	<b>(97)</b>	<b>169.161</b>	<b>8.240</b>	<b>177.398</b>
Καθαρά κέρδη / (ζημιές) περιόδου	-	-	(2.149)	-	(2.149)	(641)	(2.790)
Λοιπά συγκεντρωτικά συνολικά έσοδα / (ζημιές) χρήσης μετά από φόρους	-	879	(46)	-	833	298	1.131
Ενσωμάτωση νέων θυγατρικών και μεταβολή ποσοστών σε ήδη υπάρχουσες	-	-	(18)	-	(18)	113	95
Μείωση Μετοχικού Κεφαλαίου	(13.159)	-	-	-	(13.159)	-	(13.159)
Ακύρωση Ιδίων Μετοχών	(267)	-	33	234	-	-	-
Αγορά Ιδίων Μετοχών	-	-	-	(301)	(301)	-	(301)
<b>Υπόλοιπο 31 Δεκεμβρίου 2013</b>	<b>45.394</b>	<b>5.922</b>	<b>103.215</b>	<b>(163)</b>	<b>154.367</b>	<b>8.010</b>	<b>162.374</b>
<b>Υπόλοιπο 1 Ιανουαρίου 2014</b>	<b>45.394</b>	<b>5.922</b>	<b>103.215</b>	<b>(163)</b>	<b>154.367</b>	<b>8.010</b>	<b>162.374</b>
Καθαρά κέρδη / (ζημιές) περιόδου	-	-	4.106	-	4.106	265	4.371
Λοιπά συγκεντρωτικά συνολικά έσοδα / (ζημιές) χρήσης μετά από φόρους	-	937	-	-	937	(191)	746
Άυξηση μετοχικού κεφαλαίου θυγατρικών στα δικαιώματα μειοψηφίας	-	-	-	-	-	3.562	3.562
Ενσωμάτωση νέων θυγατρικών και μεταβολή ποσοστών σε ήδη υπάρχουσες	-	-	(105)	-	(105)	-	(105)
Ανακατανομές	-	-	(32)	32	-	-	-
Αγορά Ιδίων Μετοχών	-	-	-	(86)	(86)	-	(86)
<b>Υπόλοιπο 30 Σεπτεμβρίου 2014</b>	<b>45.394</b>	<b>6.859</b>	<b>107.184</b>	<b>(216)</b>	<b>159.219</b>	<b>11.645</b>	<b>170.862</b>

	Αποδιδόμενα στους μετόχους της μητρικής				Σύνολο Ιδίων Κεφαλαίων
	Μετοχικό κεφάλαιο	Λοιπά αποθέματα	Αδιανέμητα Κέρδη	Ίδιες μετοχές	
<b>Η ΕΤΑΙΡΙΑ</b>					
<b>Υπόλοιπο 1 Ιανουαρίου 2013</b>	<b>58.820</b>	<b>9.428</b>	<b>80.947</b>	<b>(97)</b>	<b>149.099</b>
Καθαρά κέρδη / (ζημιές) περιόδου	-	-	(1.253)	-	(1.253)
Λοιπά συγκεντρωτικά συνολικά έσοδα / (ζημιές) χρήσης μετά από φόρους	-	515	-	-	515
Μείωση Μετοχικού Κεφαλαίου	(13.159)	-	-	-	(13.159)
Ακύρωση Ιδίων Μετοχών	(267)	-	33	234	-
Ανακατανομές	-	(95)	95	-	-
Αγορά Ιδίων Μετοχών	-	-	-	(301)	(301)
<b>Υπόλοιπο 31 Δεκεμβρίου 2013</b>	<b>45.394</b>	<b>9.848</b>	<b>79.823</b>	<b>(163)</b>	<b>134.902</b>
<b>Υπόλοιπο 1 Ιανουαρίου 2014</b>	<b>45.394</b>	<b>9.848</b>	<b>79.823</b>	<b>(163)</b>	<b>134.902</b>
Καθαρά κέρδη / (ζημιές) περιόδου	-	-	(761)	-	(761)
Λοιπά συγκεντρωτικά συνολικά έσοδα / (ζημιές) χρήσης μετά από φόρους	-	1.171	-	-	1.171
Ανακατανομές	-	-	(32)	32	-
Αγορά Ιδίων Μετοχών	-	-	-	(86)	(86)
<b>Υπόλοιπο 30 Σεπτεμβρίου 2014</b>	<b>45.394</b>	<b>11.019</b>	<b>79.029</b>	<b>(216)</b>	<b>135.226</b>

Οι σημειώσεις στις σελίδες 9 έως 39 αποτελούν αναπόσπαστο μέρος της συνοπτικής ενδιάμεσης οικονομικής πληροφόρησης.



(Τα ποσά παρουσιάζονται σε χιλιάδες Ευρώ εκτός εάν δηλώνεται διαφορετικά)

**ΚΑΤΑΣΤΑΣΗ ΤΑΜΕΙΑΚΩΝ ΡΟΩΝ**

Σημείωση	Ο ΟΜΙΛΟΣ		Η ΕΤΑΙΡΙΑ		
	01/01- 30/09/2014	01/01- 30/09/2013 <sup>1</sup>	01/01- 30/09/2014	01/01- 30/09/2013	
Κέρδη / (Ζημιές) μετά από φόρους περιόδου	4.371	410	(761)	(560)	
Προσαρμογές για:					
Φόρο	20	1.767	3.802	102	451
Αποσβέσεις ενσώματων παγίων στοιχείων	7	2.773	2.240	395	399
Αποσβέσεις επενδύσεων σε ακίνητα	10	7	7	-	-
Αποσβέσεις άυλων περιουσιακών στοιχείων	9	1.176	1.066	6	6
Απομειώσεις επενδύσεων σε ακίνητα	10	1.016	-	-	-
(Κέρδη)/ (Ζημιές) από πώληση ενσώματων παγίων στοιχείων & λοιπών επενδύσεων		(6)	43	-	-
Ζημιές / (Κέρδη) εύλογης αξίας παραγώνων		(116)	0	(47)	(13)
Ζημιές / (Κέρδη) εύλογης αξίας χρηματοοικονομικών στοιχείων μέσω ΚΑΧ		1.418	(13)	1.188	-
Ζημιές / (Κέρδη) από πώληση διαθέσιμων προς πώληση		3	191	3	191
Έσοδα τόκων		(641)	(2.033)	(8)	(26)
Έξοδα τόκων		2.909	877	99	5
Έσοδα από μερίσματα		(433)	0	(433)	-
Ζημιές / (Κέρδη) από συνδεδεμένες και μεταβολή τρόπου ενοποίησης θυγατρικών		61	-	-	-
Αποσβέσεις επιχορηγήσεων		(2)	(3)	(2)	(3)
		<b>14.305</b>	<b>6.588</b>	<b>542</b>	<b>449</b>
<b>Μεταβολές Κεφαλαίου κίνησης</b>					
(Αύξηση)/ μείωση αποθεμάτων		(893)	2.426	-	-
(Αύξηση)/ μείωση απαιτήσεων		11.952	9.193	3.285	(6.506)
Αύξηση/ (μείωση) υποχρεώσεων		(8.961)	(6.309)	426	(2.194)
Αύξηση/ (μείωση) παραγώνων χρηματοοικονομικών προϊόντων / υποχρεώσεις		-	-	-	38
(Αύξηση)/ μείωση παραγώνων χρηματοοικονομικών προϊόντων		-	62	-	-
Αύξηση/ (μείωση) υποχρέωσης παροχών στο προσωπικό λόγω συνταξιοδότησης		321	154	7	17
		<b>2.419</b>	<b>5.525</b>	<b>3.718</b>	<b>(8.645)</b>
<b>Ταμειακές ροές από λειτουργικές δραστηριότητες</b>		<b>16.724</b>	<b>12.112</b>	<b>4.260</b>	<b>(8.196)</b>
Χρεωστικοί τόκοι και συναφή έξοδα καταβληθέντα		(2.909)	(877)	(99)	(5)
Καταβληθέντοι φόροι		(1.895)	(637)	(54)	12
<b>Καθαρές ταμειακές ροές από λειτουργικές δραστηριότητες</b>		<b>11.920</b>	<b>10.598</b>	<b>4.107</b>	<b>(8.189)</b>
<b>Ταμειακές ροές από επενδυτικές δραστηριότητες</b>					
Αγορές ενσώματων παγίων περιουσιακών στοιχείων	7	(2.850)	(13.639)	(299)	(91)
Αγορές άυλων περιουσιακών στοιχείων	9	(2.462)	(508)	(5)	(1)
Αγορές χρηματοοικονομικών στοιχείων		-	(1.000)	-	(1.000)
Απόκτηση θυγατρικών, συνδεδεμένων, κοινοπραξιών και λοιπών επενδύσεων ή και μεταβολή σε συμμετοχή αυτών		(34)	(185)	(6.959)	(46)
Πώληση θυγατρικών, συνδεδεμένων, κοινοπραξιών και λοιπών επενδύσεων ή και μεταβολή σε συμμετοχή αυτών		-	955	12.273	955
Εισπράξεις από αύξηση μετοχικού κεφαλαίου Quest Energy στο ποσοστό των δικαιωμάτων μειοψηφίας		3.562	-	-	-
Τόκοι εισπραχθέντες		641	2.033	8	26
Μερίσματα εισπραχθέντα		433	-	433	-
(Αύξηση)/ μείωση δεσμευμένων προθεσμιακών καταθέσεων		4.700	4.750	0	-
Εισπράξεις από μειώσεις μετοχικού κεφαλαίου θυγατρικών & συνδεδεμένων		-	753	0	10.527
<b>Καθαρές ταμειακές ροές από επενδυτικές δραστηριότητες</b>		<b>3.990</b>	<b>(6.841)</b>	<b>5.449</b>	<b>10.370</b>
<b>Ταμειακές ροές από χρηματοδοτικές δραστηριότητες</b>					
Εισπράξεις από εκδοθέντα / αναληφθέντα δάνεια	16	1.582	6.515	-	-
Εξοφλήσεις δανείων	16	(13.569)	(5.680)	(10.000)	-
Αγορά ιδίων μετοχών		(86)	(146)	(86)	(145)
<b>Καθαρές ταμειακές ροές από χρηματοδοτικές δραστηριότητες</b>		<b>(12.073)</b>	<b>689</b>	<b>(10.086)</b>	<b>(145)</b>
<b>Καθαρή (μείωση)/ αύξηση στα ταμειακά διαθέσιμα και ισοδύναμα</b>		<b>3.837</b>	<b>4.445</b>	<b>(530)</b>	<b>2.036</b>
Ταμειακά διαθέσιμα και ισοδύναμα στην αρχή της χρήσης		41.258	43.842	1.573	353
Ταμειακά διαθέσιμα και ισοδύναμα στο τέλος της περιόδου		<b>45.095</b>	<b>48.287</b>	<b>1.043</b>	<b>2.389</b>

Οι σημειώσεις στις σελίδες 9 έως 39 αποτελούν αναπόσπαστο μέρος της συνοπτικής ενδιάμεσης οικονομικής πληροφόρησης.

1. Τα συγκριτικά ποσά έχουν προσαρμοστεί, όπου ήταν απαραίτητο κατόπιν της υιοθέτησης του αναθεωρημένου ΔΛΠ 19, όπως περιγράφεται στην Σημείωση 28.

(Τα ποσά παρουσιάζονται σε χιλιάδες Ευρώ εκτός εάν δηλώνεται διαφορετικά)

## Σημειώσεις επί της ενδιάμεσης συνοπτικής οικονομικής πληροφόρησης

### 1. Γενικές πληροφορίες

Η ενδιάμεση συνοπτική οικονομική πληροφόρηση περιλαμβάνει την ενδιάμεση εταιρική οικονομική πληροφόρηση της Quest Συμμετοχών Α.Ε. (η «Εταιρεία») και την ενδιάμεση ενοποιημένη οικονομική πληροφόρηση της Εταιρείας και των θυγατρικών της (ο «Όμιλος») με ημερομηνία 30 Σεπτεμβρίου 2014, σύμφωνα με τα Διεθνή Πρότυπα Χρηματοοικονομικής Αναφοράς («ΔΠΧΑ»). Τα ονόματα των θυγατρικών και συνδεδεμένων εταιριών παρουσιάζονται στις Σημειώσεις 11, 12 και 24.

Οι κυριότερες δραστηριότητες του Ομίλου είναι η διανομή προϊόντων πληροφορικής και επικοινωνιών, ο σχεδιασμός, υλοποίηση και υποστήριξη ολοκληρωμένων συστημάτων και λύσεων τεχνολογίας, η παροχή κάθε είδους τηλεπικοινωνιακών υπηρεσιών, η παροχή υπηρεσιών ταχυμεταφορών καθώς και η παραγωγή ηλεκτρικής ενέργειας από ΑΓΠΕ.

Ο Όμιλος δραστηριοποιείται στην Ελλάδα, στη Ρουμανία, στην Κύπρο, στην Βουλγαρία, στην Ολλανδία, στην Τουρκία και στο Βέλγιο και οι μετοχές της Εταιρείας διαπραγματεύονται στο Χρηματιστήριο Αθηνών.

Οι ενδιάμεσες συνοπτικές οικονομικές καταστάσεις εγκρίθηκαν από το Διοικητικό Συμβούλιο της Quest Συμμετοχών Α.Ε. την 25<sup>η</sup> Νοεμβρίου 2014.

Η **μετοχική σύνθεση** της Εταιρείας έχει ως ακολούθως :

- |                               |        |
|-------------------------------|--------|
| • Θεόδωρος Φέσσας             | 51,07% |
| • Ευτυχία Κουτσουρέλη – Φέσσα | 25,15% |
| • Επενδυτικό κοινό            | 23,78% |

<b><u>Σύνολο</u></b>	<b><u>100%</u></b>
----------------------	--------------------

Η Εταιρεία εδρεύει στην Ελλάδα, Νομό Αττικής, στο Δήμο Καλλιθέας, στην οδό Αργυρουπόλεως 2Α και έχει αριθμό μητρώου Γ.Ε.ΜΗ 121763701000 (πρώην ΑΡ.Μ.Α.Ε. 5419/06/Β/86/02).

Το **Διοικητικό Συμβούλιο** της Εταιρείας είναι :

1. Θεόδωρος Φέσσας, του Δημητρίου, Πρόεδρος Δ.Σ.
2. Φαίδων Ταμβακάκης του Δημητρίου, Αντιπρόεδρος Δ.Σ., Ανεξάρτητο Μη Εκτελεστικό Μέλος
3. Παντελής Τζωρτζάκης του Μιχαήλ, Διευθύνων Σύμβουλος, Εκτελεστικό Μέλος
4. Ευτυχία Κουτσουρέλη, του Σοφοκλέους, Εκτελεστικό Μέλος
5. Μάρκος Μπισσάκος, του Γρηγορίου, Εκτελεστικό Μέλος
6. Απόστολος Παπαδόπουλος, του Κωνσταντίνου, Ανεξάρτητο Μη Εκτελεστικό Μέλος
7. Μιχαήλ Πάππαρης, του Δημητρίου, Ανεξάρτητο Μη Εκτελεστικό Μέλος
8. Κωνσταντίνος Ρήγας, του Γεωργίου, Ανεξάρτητο Μη Εκτελεστικό Μέλος
9. Απόστολος Ταμβακάκης, του Σταύρου, Ανεξάρτητο Μη Εκτελεστικό Μέλος

Η **ελεγκτική εταιρεία** είναι :

ΠραισγουωτερχουςΚούπερς Ανώνυμη Ελεγκτική Εταιρεία  
Λεωφόρος Κηφισίας 268  
15232 Χαλάνδρι  
Ελλάδα

Η ηλεκτρονική διεύθυνση της Εταιρείας είναι [www.quest.gr](http://www.quest.gr).

(Τα ποσά παρουσιάζονται σε χιλιάδες Ευρώ εκτός εάν  
δηλώνεται διαφορετικά)

## 2. Δομή του Ομίλου και δραστηριότητες

Η δομή του Ομίλου την 30 Σεπτεμβρίου 2014 έχει ως εξής :

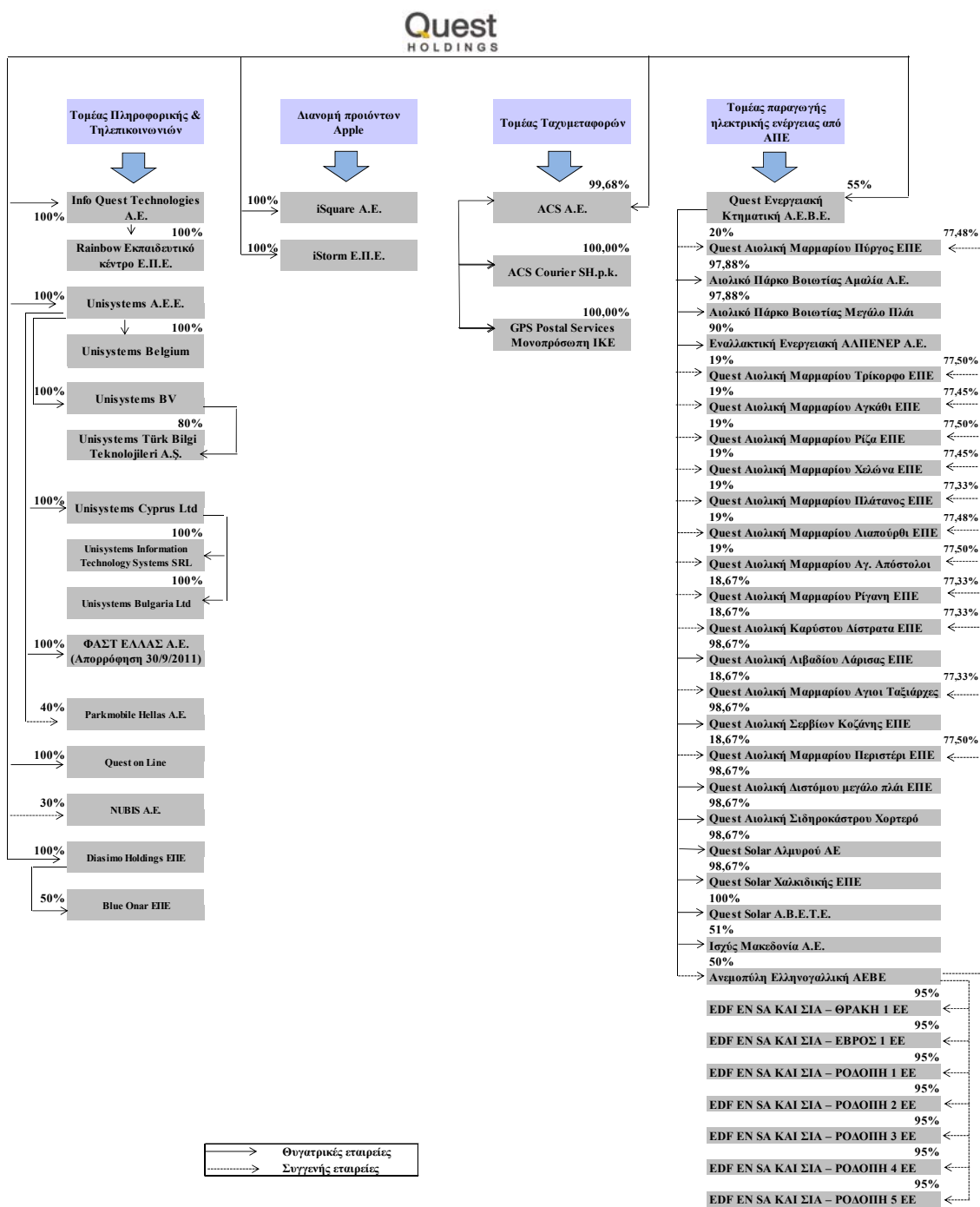

(Τα ποσά παρουσιάζονται σε χιλιάδες Ευρώ εκτός εάν δηλώνεται διαφορετικά)

### 3. Αρχές σύνταξης της συνοπτικής ενδιάμεσης οικονομικής πληροφόρησης

#### 1) Βάση σύνταξης της οικονομικής πληροφόρησης

Η συνοπτική ενδιάμεση οικονομική πληροφόρηση της Quest Συμμετοχών Α.Ε. με ημερομηνία 30 Σεπτεμβρίου 2014 καλύπτει τους εννέα μήνες από 1 Ιανουαρίου έως την 30 Σεπτεμβρίου 2014 και έχει συνταχθεί σύμφωνα με το Διεθνές Λογιστικό Πρότυπο («ΔΛΠ») 34 «Ενδιάμεσες οικονομικές καταστάσεις».

Οι λογιστικές αρχές που χρησιμοποιήθηκαν για την προετοιμασία και την παρουσίαση της συνοπτικής ενδιάμεσης οικονομικής πληροφόρησης είναι συνεπείς με τις λογιστικές αρχές που χρησιμοποιήθηκαν για τη σύνταξη των ετήσιων οικονομικών καταστάσεων της Εταιρίας και του Ομίλου για την χρήση που έληξε στις 31 Δεκεμβρίου 2013.

Η συνοπτική ενδιάμεση οικονομική πληροφόρηση πρέπει να αναγνωστεί σε συνδυασμό με τις ετήσιες οικονομικές καταστάσεις της 31 Δεκεμβρίου 2013 που είναι διαθέσιμες στην ιστοσελίδα του Ομίλου [www.quest.gr](http://www.quest.gr).

Η συνοπτική ενδιάμεση οικονομική πληροφόρηση έχει συνταχθεί με βάση την αρχή του ιστορικού κόστους όπως έχει τροποποιηθεί με την εκτίμηση σε δίκαιη αξία των επενδύσεων διαθέσιμων προς πώληση και των χρηματοοικονομικών στοιχείων ενεργητικού και παθητικού σε εύλογη αξία μέσω αποτελεσμάτων.

Η σύνταξη των οικονομικών καταστάσεων σύμφωνα με τα ΔΠΧΑ απαιτεί τη χρήση ορισμένων σημαντικών λογιστικών εκτιμήσεων και την άσκηση κρίσης από τη Διοίκηση στη διαδικασία εφαρμογής των λογιστικών αρχών. Επίσης απαιτείται η χρήση υπολογισμών και υποθέσεων που επηρεάζουν τα αναφερθέντα ποσά των περιουσιακών στοιχείων και υποχρεώσεων, τη γνωστοποίηση ενδεχόμενων απαιτήσεων και υποχρεώσεων κατά την ημερομηνία των οικονομικών καταστάσεων και τα αναφερθέντα ποσά εισοδημάτων και εξόδων κατά τη διάρκεια της εξεταζόμενης περιόδου. Παρά το γεγονός ότι αυτοί οι υπολογισμοί βασίζονται στην καλύτερη δυνατή γνώση της Διοίκησης σε σχέση με τις τρέχουσες συνθήκες και ενέργειες, τα πραγματικά αποτελέσματα μπορεί τελικά να διαφέρουν από αυτούς τους υπολογισμούς.

Διαφορές που παρουσιάζονται μεταξύ των ποσών στην οικονομική πληροφόρηση και των αντίστοιχων ποσών στις σημειώσεις οφείλονται σε στρογγυλοποιήσεις.

Ο Όμιλος και η Εταιρεία εκπληρώνουν τις καθημερινές τους ανάγκες για κεφάλαιο κίνησης μέσω των χρηματικών πόρων που έχουν στη διάθεσή τους, περιλαμβανομένων και των τραπεζικών χορηγήσεων.

Οι τρέχουσες οικονομικές συνθήκες συνεχίζουν να δημιουργούν αβεβαιότητα όσον αφορά (α) στο επίπεδο ζήτησης για τα προϊόντα του Ομίλου και της Εταιρείας και (β) στη διαθεσιμότητα τραπεζικής χρηματοδότησης για το προβλεπτό μέλλον.

Οι προβλέψεις του Ομίλου και της Εταιρείας λαμβάνοντας εύλογα υπόψη τις πιθανές μεταβολές στην εμπορική τους απόδοση, δημιουργούν την εύλογη προσδοκία στη Διοίκηση ότι ο Όμιλος και η Εταιρεία διαθέτουν επαρκείς πόρους για να συνεχίσουν την επιχειρηματική τους δραστηριότητα στο εγγύς μέλλον.

Ως εκ τούτου ο Όμιλος και η Εταιρεία συνεχίζουν να υιοθετούν την «αρχή της επιχειρηματικής συνέχειας των δραστηριοτήτων τους» κατά την κατάρτιση της ενδιάμεσης συνοπτικής χρηματοοικονομικής πληροφόρησης για την περίοδο 1 Ιανουαρίου μέχρι 30 Σεπτεμβρίου 2014.

(Τα ποσά παρουσιάζονται σε χιλιάδες Ευρώ εκτός εάν δηλώνεται διαφορετικά)

**Νέα πρότυπα, τροποποιήσεις προτύπων και διερμηνείες:** Συγκεκριμένα νέα πρότυπα, τροποποιήσεις προτύπων και διερμηνείες έχουν εκδοθεί, τα οποία είναι υποχρεωτικά για λογιστικές περιόδους που ξεκινούν κατά τη διάρκεια της παρούσας χρήσης ή μεταγενέστερα. Η εκτίμηση του Ομίλου σχετικά με την επίδραση από την εφαρμογή αυτών των νέων προτύπων, τροποποιήσεων και διερμηνειών παρατίθεται παρακάτω.

#### **Πρότυπα και Διερμηνείες υποχρεωτικά για την τρέχουσα οικονομική χρήση**

##### **ΔΛΠ 32 (Τροποποίηση) «Χρηματοοικονομικά Μέσα: Παρουσίαση»**

Αυτή η τροποποίηση στις οδηγίες εφαρμογής του ΔΛΠ 32 παρέχει διευκρινήσεις σχετικά με κάποιες απαιτήσεις για τον συμψηφισμό χρηματοοικονομικών περιουσιακών στοιχείων και υποχρεώσεων στην κατάσταση οικονομικής θέσης.

##### **Ομάδα προτύπων σχετικά με ενοποίηση και από κοινού συμφωνίες**

Το Συμβούλιο Διεθνών Λογιστικών Προτύπων («ΣΔΛΠ») δημοσίευσε πέντε νέα πρότυπα σχετικά με ενοποίηση και τις από κοινού συμφωνίες: ΔΠΧΑ 10, ΔΠΧΑ 11, ΔΠΧΑ 12, ΔΛΠ 27 (Τροποποίηση), ΔΛΠ 28 (Τροποποίηση). Οι κυριότεροι όροι των προτύπων είναι οι εξής:

##### **ΔΠΧΑ 10 «Ενοποιημένες Οικονομικές Καταστάσεις»**

Το ΔΠΧΑ 10 αντικαθιστά στο σύνολό τους τις οδηγίες αναφορικά με τον έλεγχο και την ενοποίηση, που παρέχονται στο ΔΛΠ 27 και στο SIC 12. Το νέο πρότυπο αλλάζει τον ορισμό του ελέγχου ως καθοριστικού παράγοντα προκειμένου να αποφασιστεί εάν μία οικονομική οντότητα θα πρέπει να ενοποιείται. Το πρότυπο παρέχει εκτεταμένες διευκρινίσεις που υπαγορεύουν τους διαφορετικούς τρόπους κατά τους οποίους μία οικονομική οντότητα (επενδυτής) μπορεί να ελέγχει μία άλλη οικονομική οντότητα (επένδυση). Ο αναθεωρημένος ορισμός του ελέγχου εστιάζει στην ανάγκη να υπάρχει ταυτόχρονα το δικαίωμα (η δυνατότητα να κατευθύνονται οι δραστηριότητες που επηρεάζουν σημαντικά τις αποδόσεις) και οι μεταβλητές αποδόσεις (θετικές, αρνητικές ή και τα δύο) προκειμένου να υπάρχει έλεγχος. Τα νέα πρότυπα παρέχει επίσης διευκρινίσεις αναφορικά με συμμετοχικά δικαιώματα και δικαιώματα άσκησης βέτο (protective rights), καθώς επίσης και αναφορικά με σχέσεις πρακτόρευσης / πρακτορευομένου.

##### **ΔΠΧΑ 11 «Από κοινού Συμφωνίες»**

Το ΔΠΧΑ 11 παρέχει μια πιο ρεαλιστική αντιμετώπιση των από κοινού συμφωνιών εστιάζοντας στα δικαιώματα και τις υποχρεώσεις, παρά στη νομική τους μορφή. Οι τύποι των συμφωνιών περιορίζονται σε δύο: από κοινού ελεγχόμενες δραστηριότητες και κοινοπραξίες. Η μέθοδος της αναλογικής ενοποίησης δεν είναι πλέον επιτρεπτή. Οι συμμετέχοντες σε κοινοπραξίες εφαρμόζουν υποχρεωτικά την ενοποίηση με τη μέθοδο της καθαρής θέσης. Οι οικονομικές οντότητες που συμμετέχουν σε από κοινού ελεγχόμενες δραστηριότητες εφαρμόζουν παρόμοιο λογιστικό χειρισμό με αυτόν που εφαρμόζουν επί του παρόντος οι συμμετέχοντες σε από κοινού ελεγχόμενα περιουσιακά στοιχεία ή σε από κοινού ελεγχόμενες δραστηριότητες. Το πρότυπο παρέχει επίσης διευκρινίσεις σχετικά με τους συμμετέχοντες σε από κοινού συμφωνίες, χωρίς να υπάρχει από κοινού έλεγχος.

##### **ΔΠΧΑ 12 «Γνωστοποίηση συμμετοχής σε άλλες οικονομικές οντότητες»**

Το ΔΠΧΑ 12 αναφέρεται στις απαιτούμενες γνωστοποιήσεις μιας οικονομικής οντότητας, συμπεριλαμβανομένων σημαντικών κρίσεων και υποθέσεων, οι οποίες επιτρέπουν στους αναγνώστες των οικονομικών καταστάσεων να αξιολογήσουν τη φύση, τους κινδύνους και τις οικονομικές επιπτώσεις που σχετίζονται με τη συμμετοχή της οικονομικής οντότητας σε θυγατρικές, συγγενείς, από κοινού συμφωνίες και μη ενοποιούμενες οικονομικές οντότητες (structured entities). Μία οικονομική οντότητα έχει τη δυνατότητα να προβεί σε κάποιες ή όλες από τις παραπάνω γνωστοποιήσεις χωρίς να είναι υποχρεωμένη να εφαρμόσει το ΔΠΧΑ 12 στο σύνολό του, ή το ΔΠΧΑ 10 ή 11 ή τα τροποποιημένα ΔΛΠ 27 ή 28.

##### **ΔΛΠ 27 (Τροποποίηση) «Ατομικές Οικονομικές Καταστάσεις»**

Το Πρότυπο αυτό δημοσιεύθηκε ταυτόχρονα με το ΔΠΧΑ 10 και σε συνδυασμό, τα δύο πρότυπα αντικαθιστούν το ΔΛΠ 27 «Ενοποιημένες και Ατομικές Οικονομικές Καταστάσεις». Το τροποποιημένο ΔΛΠ 27 ορίζει το λογιστικό χειρισμό και τις απαραίτητες γνωστοποιήσεις αναφορικά με τις συμμετοχές σε θυγατρικές, κοινοπραξίες και συγγενείς όταν μία οικονομική οντότητα ετοιμάζει ατομικές οικονομικές καταστάσεις. Παράλληλα, το Συμβούλιο μετέφερε στο ΔΛΠ 27 όρους του ΔΛΠ 28 «Επενδύσεις σε Συγγενείς Επιχειρήσεις» και του ΔΛΠ 31 «Συμμετοχές σε Κοινοπραξίες» που αφορούν τις ατομικές οικονομικές καταστάσεις.

(Τα ποσά παρουσιάζονται σε χιλιάδες Ευρώ εκτός εάν δηλώνεται διαφορετικά)

**ΔΛΠ 28 (Τροποποίηση) «Επενδύσεις σε Συγγενείς επιχειρήσεις και Κοινοπραξίες»**

Το ΔΛΠ 28 «Επενδύσεις σε Συγγενείς επιχειρήσεις και Κοινοπραξίες» αντικαθιστά το ΔΛΠ 28 «Επενδύσεις σε Συγγενείς επιχειρήσεις». Ο σκοπός αυτού του Προτύπου είναι να ορίσει τον λογιστικό χειρισμό αναφορικά με τις επενδύσεις σε συγγενείς επιχειρήσεις και να παραθέσει τις απαιτήσεις για την εφαρμογή της μεθόδου της καθαρής θέσης κατά τη λογιστική των επενδύσεων σε συγγενείς και κοινοπραξίες, όπως προκύπτει από τη δημοσίευσή του ΔΠΧΑ 11.

**ΔΠΧΑ 10, ΔΠΧΑ 11 και ΔΠΧΑ 12 (Τροποποίηση) «Ενοποιημένες οικονομικές καταστάσεις, από κοινού συμφωνίες και γνωστοποίηση συμμετοχής σε άλλες οικονομικές οντότητες: Οδηγίες μετάβασης»**

Η τροποποίηση στις οδηγίες μετάβασης των ΔΠΧΑ 10, 11 και 12 παρέχει διευκρινίσεις σχετικά με τις οδηγίες μετάβασης στο ΔΠΧΑ 10 και περιορίζει τις απαιτήσεις για παροχή συγκριτικής πληροφόρησης στις γνωστοποιήσεις του ΔΠΧΑ 12 μόνο για την περίοδο που προηγείται άμεσα της πρώτης ετήσιας περιόδου κατά την οποία εφαρμόζεται το ΔΠΧΑ 12. Συγκριτική πληροφόρηση για γνωστοποιήσεις σχετικά με συμμετοχές σε μη ενοποιούμενες οικονομικές οντότητες (structured entities) δεν απαιτείται.

**ΔΠΧΑ 10, ΔΠΧΑ 12 και ΔΛΠ 27 (Τροποποίηση) «Εταιρείες Επενδύσεων»**

Η τροποποίηση του ΔΠΧΑ 10 ορίζει μία εταιρεία επενδύσεων και παρέχει μία εξαίρεση από την ενοποίηση. Πολλά επενδυτικά κεφάλαια και παρόμοιες εταιρείες που πληρούν τον ορισμό των εταιρειών επενδύσεων εξαιρούνται από την ενοποίηση των περισσότερων θυγατρικών τους, οι οποίες λογιστικοποιούνται ως επενδύσεις σε εύλογη αξία μέσω αποτελεσμάτων, παρόλο που ασκείται έλεγχος. Οι τροποποιήσεις στο ΔΠΧΑ 12 εισάγουν τις γνωστοποιήσεις που χρειάζεται να παρέχει μια εταιρεία επενδύσεων.

**ΔΛΠ 36 (Τροποποίηση) «Γνωστοποιήσεις ανακτήσιμης αξίας μη χρηματοοικονομικών περιουσιακών στοιχείων»**

Αυτή η τροποποίηση απαιτεί: α) την γνωστοποίηση της ανακτήσιμης αξίας ενός περιουσιακού στοιχείου ή μονάδας δημιουργίας ταμειακών ροών (ΜΔΤΡ) όταν έχει αναγνωριστεί ή αναστραφεί μια ζημιά απομείωσης και β) λεπτομερείς γνωστοποιήσεις σχετικά με την επιμέτρηση της εύλογης αξίας μείον έξοδα πώλησης όταν έχει αναγνωριστεί ή αναστραφεί μια ζημιά απομείωσης. Επίσης, αφαιρεί την απαίτηση να γνωστοποιηθεί η ανακτήσιμη αξία όταν μία ΜΔΤΡ περιέχει υπεραξία ή άυλα περιουσιακά στοιχεία με απροσδιόριστη ωφέλιμη ζωή και δεν υπάρχει απομείωση.

**ΔΛΠ 39 (Τροποποίηση) «Χρηματοοικονομικά μέσα: Αναγνώριση και επιμέτρηση»**

Αυτή η τροποποίηση επιτρέπει τη συνέχιση της λογιστικής αντιστάθμισης όταν ένα παράγωγο, το οποίο έχει οριστεί ως μέσο αντιστάθμισης, ανανεώνεται νομικά (novated) προκειμένου να εκκαθαριστεί από έναν κεντρικό αντισυμβαλλόμενο ως αποτέλεσμα νόμων ή κανονισμών, εφόσον πληρούνται συγκεκριμένες συνθήκες.

**Πρότυπα και Διερμηνείες υποχρεωτικά για μεταγενέστερες περιόδους****ΔΠΧΑ 9 «Χρηματοοικονομικά μέσα» και μεταγενέστερες τροποποιήσεις στο ΔΠΧΑ 9 και ΔΠΧΑ 7 (εφαρμόζεται στις ετήσιες λογιστικές περιόδους που ξεκινούν την ή μετά την 1 Ιανουαρίου 2018)**

Το ΔΠΧΑ 9 αντικαθιστά τις πρόνοιες του ΔΛΠ 39 που αφορούν στην ταξινόμηση και επιμέτρηση των χρηματοοικονομικών περιουσιακών στοιχείων και χρηματοοικονομικών υποχρεώσεων και συμπεριλαμβάνει επίσης ένα μοντέλο αναμενόμενων πιστωτικών ζημιών το οποίο αντικαθιστά το μοντέλο των πραγματοποιημένων πιστωτικών ζημιών που εφαρμόζεται σήμερα. Το ΔΠΧΑ 9 Λογιστική Αντιστάθμισης καθιερώνει μία προσέγγιση της λογιστικής αντιστάθμισης βασισμένη σε αρχές και αντιμετωπίζει ασυνέπειες και αδυναμίες στο τρέχων μοντέλο του ΔΛΠ 39. Ο Όμιλος βρίσκεται στη διαδικασία εκτίμησης της επίδρασης του ΔΠΧΑ 9 στις οικονομικές του καταστάσεις. Το ΔΠΧΑ 9 δεν μπορεί να εφαρμοστεί νωρίτερα από τον Όμιλο διότι δεν έχει υιοθετηθεί από την Ευρωπαϊκή Ένωση.

**ΔΠΧΑ 15 «Έσοδα από Συμβόλαια με Πελάτες» (εφαρμόζεται στις ετήσιες λογιστικές περιόδους που ξεκινούν την ή μετά την 1 Ιανουαρίου 2017)**

Το ΔΠΧΑ 15 εκδόθηκε τον Μάιο 2014. Σκοπός του προτύπου είναι να παρέχει ένα ενιαίο, κατανοητό μοντέλο αναγνώρισης των εσόδων από όλα τα συμβόλαια με πελάτες ώστε να βελτιώσει τη συγκρισιμότητα μεταξύ εταιρειών του ίδιου κλάδου, διαφορετικών κλάδων και διαφορετικών κεφαλαιαγορών. Περιλαμβάνει τις αρχές που πρέπει να εφαρμόσει μία οικονομική οντότητα για να προσδιορίσει την επιμέτρηση των εσόδων και τη χρονική στιγμή της αναγνώρισής τους. Η βασική αρχή είναι ότι μία οικονομική οντότητα θα αναγνωρίσει τα έσοδα με τρόπο που να απεικονίζει τη μεταβίβαση των αγαθών ή υπηρεσιών στους πελάτες στο ποσό το οποίο αναμένει να δικαιούται σε αντάλλαγμα για αυτά τα αγαθά ή τις υπηρεσίες. Το πρότυπο δεν έχει υιοθετηθεί ακόμη από την Ευρωπαϊκή Ένωση.

(Τα ποσά παρουσιάζονται σε χιλιάδες Ευρώ εκτός εάν δηλώνεται διαφορετικά)

**ΕΔΔΠΧΑ 21 «Εισφορές»** (εφαρμόζεται στις ετήσιες λογιστικές περιόδους που ξεκινούν την ή μετά την 17 Ιουνίου 2014)

Αυτή η διερμηνεία ορίζει τον λογιστικό χειρισμό μιας υποχρέωσης πληρωμής εισφοράς που έχει επιβληθεί από τη κυβέρνηση και δεν είναι φόρος εισοδήματος. Η διερμηνεία διευκρινίζει πως το δεσμευτικό γεγονός βάση του οποίου θα έπρεπε να σχηματιστεί η υποχρέωση καταβολής εισφοράς (ένα από τα κριτήρια για την αναγνώριση υποχρέωσης σύμφωνα με το ΔΛΠ 37) είναι η ενέργεια όπως περιγράφεται στη σχετική νομοθεσία η οποία προκαλεί την πληρωμή της εισφοράς. Η διερμηνεία μπορεί να έχει ως αποτέλεσμα την αναγνώριση της υποχρέωσης αργότερα από ότι ισχύει σήμερα, ειδικότερα σε σχέση με εισφορές οι οποίες επιβάλλονται ως αποτέλεσμα συνθηκών που ισχύουν σε μια συγκεκριμένη ημερομηνία.

**ΔΛΠ 19 Αναθεωρημένο (Τροποποίηση) «Παροχές σε Εργαζομένους»** (εφαρμόζεται στις ετήσιες λογιστικές περιόδους που ξεκινούν την ή μετά την 1η Ιουλίου 2014)

Η περιορισμένου σκοπού τροποποίηση εφαρμόζεται σε εισφορές των εργαζομένων ή τρίτων μερών στα προγράμματα καθορισμένων παροχών και απλοποιούν την λογιστικοποίηση των εισφορών όταν είναι ανεξάρτητες του αριθμού των ετών που παρέχεται η εργασία, για παράδειγμα, εισφορές εργαζομένων που υπολογίζονται βάση ενός σταθερού ποσοστού του μισθού. Η τροποποίηση δεν έχει υιοθετηθεί ακόμη από την Ευρωπαϊκή Ένωση.

**ΔΠΧΑ 11 (Τροποποίηση) «Από κοινού Συμφωνίες»** (εφαρμόζεται στις ετήσιες λογιστικές περιόδους που ξεκινούν την ή μετά την 1 Ιανουαρίου 2016)

Αυτή η τροποποίηση απαιτεί από έναν επενδυτή να εφαρμόσει την μέθοδο της εξαγοράς όταν αποκτά συμμετοχή σε μία από κοινού δραστηριότητα η οποία αποτελεί μία 'επιχείρηση'. Η τροποποίηση δεν έχει υιοθετηθεί ακόμη από την Ευρωπαϊκή Ένωση.

**ΔΛΠ 16 και ΔΛΠ 38 (Τροποποιήσεις) «Διευκρίνιση των Επιτρεπτών Μεθόδων Απόσβεσης»** (εφαρμόζεται στις ετήσιες λογιστικές περιόδους που ξεκινούν την ή μετά την 1 Ιανουαρίου 2016)

Αυτή η τροποποίηση διευκρινίζει ότι η χρήση μεθόδων βασισμένων στα έσοδα δεν είναι κατάλληλες για τον υπολογισμό των αποσβέσεων ενός περιουσιακού στοιχείου και επίσης διευκρινίζει πως τα έσοδα δεν θεωρούνται κατάλληλη βάση επιμέτρησης της ανάλωσης των οικονομικών οφελών που ενσωματώνονται σε ένα άυλο περιουσιακό στοιχείο. Αυτές οι τροποποιήσεις δεν έχουν υιοθετηθεί ακόμη από την Ευρωπαϊκή Ένωση.

**ΔΛΠ 16 και ΔΛΠ 41 (Τροποποιήσεις) «Γεωργία: Διαρκείς φυτείες»** (εφαρμόζεται στις ετήσιες λογιστικές περιόδους που ξεκινούν την ή μετά την 1 Ιανουαρίου 2016)

Αυτές οι τροποποιήσεις αλλάζουν τη χρηματοοικονομική αναφορά των διαρκών φυτειών, όπως τα αμπέλια και τα δέντρα που παράγουν φρούτα. Οι διαρκείς φυτείες πρέπει να λογιστικοποιούνται με τον ίδιο τρόπο όπως τα ιδιοκατασκευασμένα ενσώματα πάγια. Συνεπώς, οι τροποποιήσεις συμπεριλαμβάνουν τις διαρκείς φυτείες στο πεδίο εφαρμογής του ΔΛΠ 16, αντί του ΔΛΠ 41. Η παραγωγή που αναπτύσσεται στις διαρκείς φυτείες παραμένει στο πεδίο εφαρμογής του ΔΛΠ 41. Οι τροποποιήσεις δεν έχουν υιοθετηθεί ακόμη από την Ευρωπαϊκή Ένωση.

**ΔΛΠ 27 (Τροποποίηση) «Ατομικές οικονομικές καταστάσεις»** (εφαρμόζεται στις ετήσιες λογιστικές περιόδους που ξεκινούν την ή μετά την 1 Ιανουαρίου 2016)

Αυτή η τροποποίηση επιτρέπει στις οικονομικές οντότητες να χρησιμοποιούν την μέθοδο της καθαρής θέσης προκειμένου να λογιστικοποιήσουν τις επενδύσεις σε θυγατρικές, κοινοπραξίες και συγγενείς στις ατομικές τους οικονομικές καταστάσεις και επίσης ξεκαθαρίζει τον ορισμό των ατομικών οικονομικών καταστάσεων. Η τροποποίηση δεν έχει υιοθετηθεί ακόμη από την Ευρωπαϊκή Ένωση.

**ΔΠΧΑ 10 και ΔΛΠ 28 (Τροποποιήσεις) «Πώληση ή εισφορά περιουσιακών στοιχείων μεταξύ ενός επενδυτή και μιας συγγενούς εταιρείας ή κοινοπραξίας»** (εφαρμόζεται στις ετήσιες λογιστικές περιόδους που ξεκινούν την ή μετά την 1 Ιανουαρίου 2016)

Οι τροποποιήσεις διευθετούν μία ασυνέπεια μεταξύ των διατάξεων του ΔΠΧΑ 10 και του ΔΛΠ 28 σχετικά με την πώληση ή εισφορά των περιουσιακών στοιχείων μεταξύ ενός επενδυτή και μιας συγγενούς εταιρείας ή κοινοπραξίας. Η βασική συνέπεια των τροποποιήσεων είναι πως αναγνωρίζεται ολόκληρο το κέρδος ή η ζημιά μιας συναλλαγής που περιλαμβάνει μία δραστηριότητα (είτε με τη μορφή μιας θυγατρικής είτε όχι). Μερικό κέρδος ή ζημιά αναγνωρίζεται όταν η συναλλαγή περιλαμβάνει περιουσιακά στοιχεία τα οποία δεν αποτελούν μια δραστηριότητα, ακόμα και αν αυτά τα περιουσιακά στοιχεία έχουν τη μορφή μιας θυγατρικής. Οι τροποποιήσεις δεν έχουν υιοθετηθεί ακόμη από την Ευρωπαϊκή Ένωση.

*(Τα ποσά παρουσιάζονται σε χιλιάδες Ευρώ εκτός εάν δηλώνεται διαφορετικά)*

**Ετήσιες Βελτιώσεις σε ΔΠΧΑ 2012** (εφαρμόζεται στις ετήσιες λογιστικές περιόδους που ξεκινούν την ή μετά την 1η Ιουλίου 2014)

Οι παρακάτω τροποποιήσεις περιγράφουν τις σημαντικότερες αλλαγές που υφίστανται σε επτά ΔΠΧΑ ως επακόλουθο των αποτελεσμάτων του κύκλου 2010-12 του ετήσιου προγράμματος βελτιώσεων του ΣΔΛΠ. Οι τροποποιήσεις αυτές δεν έχουν υιοθετηθεί ακόμη από την Ευρωπαϊκή Ένωση.

ΔΠΧΑ 2 «Παροχές που εξαρτώνται από την αξία των μετοχών»

Η τροποποίηση διευκρινίζει τον ορισμό της 'προϋπόθεσης κατοχύρωσης' και ορίζει διακριτά τον 'όρο απόδοσης' και τον 'όρο υπηρεσίας'.

ΔΠΧΑ 3 «Συνενώσεις επιχειρήσεων»

Η τροποποίηση διευκρινίζει πως η υποχρέωση για ενδεχόμενο τίμημα το οποίο πληροί τον ορισμό του χρηματοοικονομικού στοιχείου ταξινομείται ως χρηματοοικονομική υποχρέωση ή ως στοιχείο της καθαρής θέσης βάση των ορισμών του ΔΛΠ 32 «Χρηματοοικονομικά μέσα: Παρουσίαση». Επίσης διευκρινίζει πως κάθε ενδεχόμενο τίμημα, χρηματοοικονομικό και μη χρηματοοικονομικό, που δεν είναι στοιχείο της καθαρής θέσης επιμετράται στην εύλογη αξία μέσω των αποτελεσμάτων.

ΔΠΧΑ 8 «Λειτουργικοί τομείς»

Η τροποποίηση απαιτεί τη γνωστοποίηση των εκτιμήσεων της διοίκησης όσον αφορά την συνάθροιση των λειτουργικών τομέων.

ΔΠΧΑ 13 «Επιμέτρηση εύλογης αξίας»

Η τροποποίηση διευκρινίζει ότι το πρότυπο δεν αποκλείει τη δυνατότητα της επιμέτρησης βραχυπρόθεσμων απαιτήσεων και υποχρεώσεων στα ποσά των τιμολογίων σε περιπτώσεις όπου η επίπτωση της προεξόφλησης είναι ασήμαντη.

ΔΛΠ 16 «Ενσώματα πάγια» και ΔΛΠ 38 «Άυλα περιουσιακά στοιχεία»

Και τα δύο πρότυπα τροποποιήθηκαν προκειμένου να διευκρινιστεί ο τρόπος με τον οποίο αντιμετωπίζονται η προ αποσβέσεων λογιστική αξία του περιουσιακού στοιχείου και οι συσσωρευμένες αποσβέσεις όταν μια οικονομική οντότητα ακολουθεί τη μέθοδο της αναπροσαρμογής.

ΔΛΠ 24 «Γνωστοποιήσεις συνδεδεμένων μερών»

Το πρότυπο τροποποιήθηκε προκειμένου να συμπεριλάβει ως συνδεδεμένο μέρος μία εταιρεία που παρέχει υπηρεσίες βασικού διοικητικού στελέχους στην οικονομική οντότητα ή στην μητρική εταιρεία της οικονομικής οντότητας.

**Ετήσιες Βελτιώσεις σε ΔΠΧΑ 2013** (εφαρμόζεται στις ετήσιες λογιστικές περιόδους που ξεκινούν την ή μετά την 1η Ιουλίου 2014)

Οι παρακάτω τροποποιήσεις περιγράφουν τις σημαντικότερες αλλαγές που υφίστανται σε τρία ΔΠΧΑ ως επακόλουθο των αποτελεσμάτων του κύκλου 2011-13 του ετήσιου προγράμματος βελτιώσεων του ΣΔΛΠ. Οι τροποποιήσεις αυτές δεν έχουν υιοθετηθεί ακόμη από την Ευρωπαϊκή Ένωση.

ΔΠΧΑ 3 «Συνενώσεις επιχειρήσεων»

Η τροποποίηση διευκρινίζει πως το ΔΠΧΑ 3 δεν έχει εφαρμογή στην λογιστικοποίηση του σχηματισμού οποιαδήποτε από κοινού δραστηριότητας βάση του ΔΠΧΑ 11 στις οικονομικές καταστάσεις της ίδιας της από κοινού δραστηριότητας.

ΔΠΧΑ 13 «Επιμέτρηση εύλογης αξίας»

Η τροποποίηση διευκρινίζει πως η εξαίρεση που παρέχει το ΔΠΧΑ 13 για ένα χαρτοφυλάκιο χρηματοοικονομικών απαιτήσεων και υποχρεώσεων ('portfolio exception') έχει εφαρμογή σε όλα τα συμβόλαια (συμπεριλαμβανομένων των μη χρηματοοικονομικών συμβολαίων) εντός του πεδίου εφαρμογής του ΔΛΠ 39/ΔΠΧΑ 9.

ΔΛΠ 40 «Επενδύσεις σε ακίνητα»

Το πρότυπο τροποποιήθηκε προκειμένου να διευκρινιστεί πως το ΔΛΠ 40 και το ΔΠΧΑ 3 δεν είναι αμοιβαίως αποκλειόμενα.



(Τα ποσά παρουσιάζονται σε χιλιάδες Ευρώ εκτός εάν δηλώνεται διαφορετικά)

**Ετήσιες βελτιώσεις σε ΔΠΧΑ 2014** (εφαρμόζεται στις ετήσιες λογιστικές περιόδους που ξεκινούν την ή μετά την 1 Ιανουαρίου 2016)

Οι τροποποιήσεις που παρατίθενται παρακάτω περιγράφουν τις βασικές αλλαγές σε τέσσερα ΔΠΧΑ. Οι τροποποιήσεις δεν έχουν υιοθετηθεί ακόμη από την Ευρωπαϊκή Ένωση.

**ΔΠΧΑ 5 «Μη κυκλοφορούντα περιουσιακά στοιχεία διακρατούμενα προς πώληση και διακοπείσες δραστηριότητες»**

Η τροποποίηση διευκρινίζει πως όταν ένα περιουσιακό στοιχείο (ή ομάδα στοιχείων) αναταξινομείται από «διακρατούμενο προς πώληση» σε «διακρατούμενο προς διανομή», ή το αντίθετο, αυτό δεν αποτελεί αλλαγή στο σχέδιο για πώληση ή διανομή και δεν πρέπει να λογιστικοποιείται σαν αλλαγή.

**ΔΠΧΑ 7 «Χρηματοοικονομικά μέσα: Γνωστοποιήσεις»**

Η τροποποίηση προσθέτει συγκεκριμένες οδηγίες προκειμένου να βοηθήσει τη διοίκηση να προσδιορίσει εάν οι όροι μίας συμφωνίας για εξυπηρέτηση ενός χρηματοοικονομικού περιουσιακού στοιχείου το οποίο έχει μεταβιβαστεί συνιστούν συνεχιζόμενη ανάμειξη και διευκρινίζει πως οι επιπρόσθετες γνωστοποιήσεις που απαιτούνται βάσει της τροποποίησης του ΔΠΧΑ 7 «Γνωστοποιήσεις – Συμψηφισμός χρηματοοικονομικών περιουσιακών στοιχείων και υποχρεώσεων» δεν απαιτείται για όλες τις ενδιάμεσες περιόδους, εκτός εάν απαιτείται από το ΔΛΠ 34.

**ΔΛΠ 19 «Παροχές σε εργαζομένους»**

Η τροποποίηση διευκρινίζει πως, όταν προσδιορίζεται το επιτόκιο προεξόφλησης για τις υποχρεώσεις παροχών προσωπικού μετά την έξοδο από την υπηρεσία, το σημαντικό είναι το νόμισμα στο οποίο παρουσιάζονται οι υποχρεώσεις και όχι η χώρα στην οποία αυτές προκύπτουν.

**ΔΛΠ 34 «Ενδιάμεση χρηματοοικονομική αναφορά»**

Η τροποποίηση διευκρινίζει την έννοια του «πληροφόρηση που γνωστοποιείται οπουδήποτε αλλού στην ενδιάμεση χρηματοοικονομική αναφορά» που αναφέρεται στο πρότυπο.

#### **4. Σημαντικές λογιστικές εκτιμήσεις και κρίσεις της Διοικήσεως**

Οι εκτιμήσεις και οι κρίσεις της διοίκησης επανεξετάζονται διαρκώς και βασίζονται σε ιστορικά δεδομένα και προσδοκίες για μελλοντικά γεγονότα, που κρίνονται εύλογες σύμφωνα με τα ισχύοντα.

#### **5. Σημαντικές λογιστικές εκτιμήσεις και παραδοχές**

Η Εταιρεία και ο Όμιλος προβαίνει σε εκτιμήσεις και παραδοχές που σχετίζονται με το μέλλον. Συνεπώς οι εκτιμήσεις αυτές εξ ορισμού σπάνια θα ταυτίζονται με τα πραγματικά γεγονότα. Οι εκτιμήσεις και υποθέσεις που συνεπάγονται σημαντικό κίνδυνο επανεκτίμησης στη λογιστική αξία των στοιχείων του ενεργητικού και παθητικού στη επόμενη περίοδο αναφέρονται κατωτέρω.

Οι εκτιμήσεις και παραδοχές συνεχώς επανεκτιμώνται και βασίζονται στην εμπειρία του παρελθόντος όπως προσαρμόζεται σύμφωνα με τις τρέχουσες συνθήκες αγοράς και άλλους παράγοντες περιλαμβανομένων προσδοκιών για μελλοντικά γεγονότα τα οποία θεωρούνται λογικά υπό τις παρούσες συνθήκες.

**(α) Φόρος εισοδήματος**

Η Εταιρεία υπόκειται σε φορολόγηση και απαιτείται κρίση για τον προσδιορισμό της πρόβλεψης για φόρο εισοδήματος. Υπάρχουν πολλές συναλλαγές και υπολογισμοί για τους οποίους ο τελικός προσδιορισμός του φόρου είναι αβέβαιος. Η Εταιρεία αναγνωρίζει υποχρεώσεις από αναμενόμενους φορολογικούς ελέγχους, βάσει εκτιμήσεων για το ενδεχόμενο επιβολής επιπλέον φόρων. Εάν το τελικό αποτέλεσμα του ελέγχου είναι διαφορετικό από το αρχικώς αναγνωρισθέν, η διαφορά θα επηρεάσει τον φόρο εισοδήματος και την πρόβλεψη για αναβαλλόμενη φορολογία της περιόδου.

(Τα ποσά παρουσιάζονται σε χιλιάδες Ευρώ εκτός εάν δηλώνεται διαφορετικά)

**(β) Εκτίμηση απομείωσης απαιτήσεων πελατών**

Η Εταιρεία εξετάζει τα ληξιπρόθεσμα υπόλοιπα των πελατών και κατά πόσο υπερβαίνουν την πιστωτική πολιτική. Η Εταιρεία προβαίνει σε απομείωση των επισφαλών υπολοίπων και δημιουργεί αντίστοιχη πρόβλεψη βάση εκτιμήσεων. Οι εκτιμήσεις που γίνονται αφορούν τον χρονισμό και το ύψος αποπληρωμής των απαιτήσεων καθώς και τυχόν εξασφαλίσεις των απαιτήσεων που έχουν ληφθεί. Ειδικότερα και για όποιες περιπτώσεις υπάρχουν εξασφαλίσεις, η Εταιρεία προβαίνει σε δημιουργία πρόβλεψης επισφάλειας σε ποσοστό μικρότερο του 100% της απαίτησης ανάλογα την περίπτωση. Οι εκτιμήσεις εμπειρέχουν βαθμό υποκειμενικότητας και απαιτούν την κρίση της Διοίκησης.

**(γ) Εκτίμηση απομείωσης μη χρηματοοικονομικών περιουσιακών στοιχείων**

Η Εταιρεία εξετάζει ετησίως εάν τα μη χρηματοοικονομικά περιουσιακά της στοιχεία έχουν υποστεί οποιαδήποτε απομείωση, σύμφωνα με τη λογιστική πρακτική. Τα ανακτήσιμα ποσά των μονάδων δημιουργίας χρηματοροών έχουν καθοριστεί με βάση την αξία σε χρήση (value in use). Αυτοί οι υπολογισμοί απαιτούν τη χρήση εκτιμήσεων.

**(δ) Συνταξιοδοτικά προγράμματα**

Η παρούσα αξία των συνταξιοδοτικών παροχών βασίζεται σε έναν αριθμό παραγόντων που προσδιορίζονται με τη χρήση αναλογιστικών μεθόδων και παραδοχών. Μία τέτοια αναλογιστική παραδοχή είναι και το επιτόκιο προεξόφλησης που χρησιμοποιείται για τον υπολογισμό του κόστους της παροχής.

Η Εταιρεία καθορίζει το κατάλληλο επιτόκιο προεξόφλησης στο τέλος κάθε χρήσης. Αυτό ορίζεται ως το επιτόκιο το οποίο θα έπρεπε να χρησιμοποιηθεί ώστε να προσδιοριστεί η παρούσα αξία των μελλοντικών ταμειακών ροών, οι οποίες αναμένεται να απαιτηθούν για την κάλυψη των υποχρεώσεων των συνταξιοδοτικών προγραμμάτων. Για τον καθορισμό του κατάλληλου επιτόκιο προεξόφλησης, η Εταιρεία χρησιμοποιεί το επιτόκιο των χαμηλού ρίσκου εταιρικών ομολογιών, τα οποία μετατρέπονται στο νόμισμα στο οποίο η υποχρέωση θα πληρωθεί, και των οποίων η ημερομηνία λήξης πλησιάζει εκείνη της σχετικής συνταξιοδοτικής υποχρέωσης.

Άλλες σημαντικές παραδοχές των υποχρεώσεων συνταξιοδοτικών παροχών βασίζονται μερικώς στις τρέχουσες συνθήκες αγοράς.

**(ε) Προβλέψεις για επίδικες υποθέσεις**

Η Εταιρεία έχει εκκρεμείς δικαστικές υποθέσεις. Η Διοίκηση αξιολογεί την έκβαση των υποθέσεων και, εάν υπάρχει πιθανότητα αρνητικής έκβασης τότε η Εταιρεία προβαίνει στο σχηματισμό των απαραίτητων προβλέψεων. Οι προβλέψεις, όπου απαιτούνται, υπολογίζονται με βάση την παρούσα αξία των εκτιμήσεων της διοίκησης για τη δαπάνη που θα χρειαστεί για την διευθέτηση των αναμενόμενων υποχρεώσεων κατά την ημερομηνία του Ισολογισμού. Η παρούσα αξία βασίζεται σε έναν αριθμό παραγόντων που απαιτεί την άσκηση κρίσης.

## 6. Πληροφόρηση κατά τομέα

### Επιχειρηματικοί τομείς

Για λόγους διοικητικής πληροφόρησης ο Όμιλος είναι οργανωμένος σε τέσσερις βασικούς επιχειρηματικούς τομείς:

- (1) Υπηρεσίες και εξοπλισμός πληροφορικής
- (2) Υπηρεσίες και εξοπλισμός πληροφορικής – προϊόντα Apple
- (3) Ταχυδρομικές υπηρεσίες
- (4) Παραγωγή ενέργεια από ΑΠΕ

Η διοίκηση παρακολουθεί τα οικονομικά αποτελέσματα του κάθε επιχειρηματικού τομέα ξεχωριστά. Οι ανωτέρω επιχειρηματικοί τομείς διοικούνται ανεξάρτητα μεταξύ τους. Οι λειτουργικοί τομείς παρουσιάζονται με τρόπο που συνάδει με την εσωτερική πληροφόρηση που παρέχεται στους επικεφαλής λήψης επιχειρηματικών αποφάσεων των τομέων. Οι επικεφαλής λήψης των επιχειρηματικών αποφάσεων είναι υπεύθυνοι για την κατανομή των πόρων και την αξιολόγηση της απόδοσης των επιχειρηματικών τομέων.

Στα μη κατανεμηθέντα περιλαμβάνεται κυρίως η δραστηριότητα της Εταιρείας.

(Τα ποσά παρουσιάζονται σε χιλιάδες Ευρώ εκτός εάν δηλώνεται διαφορετικά)

Τα αποτελέσματα κατά τομέα για την κλειόμενη περίοδο της 30 Σεπτεμβρίου 2014 και 30 Σεπτεμβρίου 2013 έχουν ως εξής:

**9 μήνες έως 30 Σεπτεμβρίου 2014**

	Πληροφορική	Διανομή προϊόντων APPLE	Ταχυδρομικές δραστηριότητες	Παραγωγή Ενέργειας από ΑΠΕ	Μη κατανεμηθέντα	Σύνολο
Συνολικές μεικτές πωλήσεις ανά τομέα	135.873	33.895	60.307	4.737	-	234.811
Εσωτερικές πωλήσεις μεταξύ τομέων	(8.336)	(5.594)	(366)	(131)	-	(14.427)
<b>Σύνολο Πωλήσεων</b>	<b>127.537</b>	<b>28.300</b>	<b>59.941</b>	<b>4.606</b>	-	<b>220.384</b>
Αποτελέσματα εκμετάλλευσης	2.047	485	4.569	1.938	(573)	8.467
Χρηματοοικονομικά (έξοδα) / έσοδα	(1.044)	(255)	161	(1.038)	(92)	(2.268)
Κέρδη/ Ζημιές από συγγενείς επιχειρήσεις	(41)	-	-	(20)	-	(61)
<b>Κέρδη προ φόρων</b>	<b>962</b>	<b>230</b>	<b>4.729</b>	<b>880</b>	<b>(664)</b>	<b>6.138</b>
Φόρος εισοδήματος (Σημ 20)						(1.767)
<b>Καθαρά κέρδη/ (ζημιές) περιόδου μετά φόρων από συνεχιζόμενες δραστηριότητες</b>						<b>4.371</b>

**9 μήνες έως 30 Σεπτεμβρίου 2013 <sup>1</sup>**

	Πληροφορική	Διανομή προϊόντων APPLE	Ταχυδρομικές δραστηριότητες	Παραγωγή Ενέργειας από ΑΠΕ	Μη κατανεμηθέντα	Σύνολο
Συνολικές μεικτές πωλήσεις ανά τομέα	125.047	37.437	53.799	4.604	-	220.886
Εσωτερικές πωλήσεις μεταξύ τομέων	(6.049)	(4.556)	(378)	(218)	-	(11.202)
<b>Σύνολο Πωλήσεων</b>	<b>118.998</b>	<b>32.880</b>	<b>53.421</b>	<b>4.386</b>	-	<b>209.685</b>
Αποτελέσματα εκμετάλλευσης	1.961	1.009	1.917	760	(213)	5.435
Χρηματοοικονομικά (έξοδα) / έσοδα	(432)	(223)	149	(766)	116	(1.156)
Κέρδη/ Ζημιές από συγγενείς επιχειρήσεις	(2)	-	-	(66)	-	(68)
<b>Κέρδη / (Ζημιές) προ φόρων</b>	<b>1.527</b>	<b>786</b>	<b>2.067</b>	<b>(71)</b>	<b>(96)</b>	<b>4.212</b>
Φόρος εισοδήματος (Σημ 20)						(3.802)
<b>Καθαρά κέρδη/ (ζημιές) περιόδου μετά φόρων από συνεχιζόμενες δραστηριότητες</b>						<b>410</b>

Τα οικονομικά αποτελέσματα του εννεαμήνου 2014 του επιχειρηματικού κλάδου «Παραγωγή ενέργειας από ΑΠΕ» επιβαρύνθηκαν κατά το ποσό των € 2.038 χιλ. στις πωλήσεις και € 1.496 χιλ. στα αποτελέσματα προ φόρων τόκων και αποσβέσεων, λόγω της έκδοσης πιστωτικών τιμολογίων βάση των διατάξεων του ν. 4254/07.04.2014, που αφορούν εκπτώσεις επί της συνολικής αξίας της πωληθείσας ενέργειας της περιόδου 1.1.2013 έως και 31.12.2013.

Οι μεταβιβάσεις και οι συναλλαγές μεταξύ των τομέων πραγματοποιούνται με πραγματικούς εμπορικούς όρους και συνθήκες, σύμφωνα με αυτά που ισχύουν για συναλλαγές με τρίτους.

1. Τα συγκριτικά ποσά έχουν προσαρμοστεί, όπου ήταν απαραίτητο κατόπιν της υιοθέτησης του αναθεωρημένου ΔΛΠ 19, όπως περιγράφεται στην Σημείωση 28.

(Τα ποσά παρουσιάζονται σε χιλιάδες Ευρώ εκτός εάν δηλώνεται διαφορετικά)

## 7. Ενσώματα Πάγια

### Ο ΟΜΙΛΟΣ

	Οικόπεδα & Κτίρια	Μεταφορικά μέσα & μηχαν/κός εξοπλισμός	Υπό κατασκευή κτίρια	Έπιπλα και εξαρτήματα	Σύνολο
<b>Υπόλοιπο 1 Ιανουαρίου 2013</b>	<b>56.066</b>	<b>22.613</b>	<b>5.170</b>	<b>26.926</b>	<b>110.774</b>
Προσθήκες	813	12.206	253	2.761	16.032
Πωλήσεις / διαγραφές	-	(382)	-	(1.641)	(2.023)
Ανακατανομές	-	4	-	(3)	-
<b>Υπόλοιπο 31 Δεκεμβρίου 2013</b>	<b>56.878</b>	<b>34.440</b>	<b>5.423</b>	<b>28.043</b>	<b>124.784</b>
<b>Συσσωρευμένες αποσβέσεις</b>					
<b>Υπόλοιπο 1 Ιανουαρίου 2013</b>	<b>(10.105)</b>	<b>(4.350)</b>	<b>-</b>	<b>(23.080)</b>	<b>(37.533)</b>
Αποσβέσεις	(431)	(1.250)	-	(1.424)	(3.106)
Πωλήσεις / διαγραφές	-	380	-	1.595	1.975
<b>Υπόλοιπο 31 Δεκεμβρίου 2013</b>	<b>(10.536)</b>	<b>(5.220)</b>	<b>-</b>	<b>(22.909)</b>	<b>(38.664)</b>
<b>Αναπόσβεστη αξία στις 31 Δεκεμβρίου 2013</b>	<b>46.342</b>	<b>29.220</b>	<b>5.423</b>	<b>5.134</b>	<b>86.119</b>
<b>Υπόλοιπο 1 Ιανουαρίου 2014</b>	<b>56.878</b>	<b>34.440</b>	<b>5.423</b>	<b>28.043</b>	<b>124.784</b>
Προσθήκες	373	605	-	1.872	2.850
Πωλήσεις / διαγραφές	-	(15)	-	(284)	(299)
<b>Υπόλοιπο 30 Σεπτεμβρίου 2014</b>	<b>57.251</b>	<b>35.030</b>	<b>5.423</b>	<b>29.631</b>	<b>127.335</b>
<b>Συσσωρευμένες αποσβέσεις</b>					
<b>Υπόλοιπο 1 Ιανουαρίου 2014</b>	<b>(10.536)</b>	<b>(5.220)</b>	<b>-</b>	<b>(22.909)</b>	<b>(38.664)</b>
Αποσβέσεις	(351)	(1.320)	-	(1.102)	(2.773)
Πωλήσεις / διαγραφές	-	11	-	278	289
<b>Υπόλοιπο 30 Σεπτεμβρίου 2014</b>	<b>(10.887)</b>	<b>(6.529)</b>	<b>-</b>	<b>(23.734)</b>	<b>(41.149)</b>
<b>Αναπόσβεστη αξία στις 30 Σεπτεμβρίου 2014</b>	<b>46.364</b>	<b>28.501</b>	<b>5.423</b>	<b>5.898</b>	<b>86.185</b>

### Η ΕΤΑΙΡΙΑ

	Οικόπεδα & Κτίρια	Μεταφορικά μέσα & μηχαν/κός εξοπλισμός	Υπό κατασκευή κτίρια	Έπιπλα και εξαρτήματα	Σύνολο
<b>Υπόλοιπο 1 Ιανουαρίου 2013</b>	<b>46.381</b>	<b>1.096</b>	<b>-</b>	<b>2.733</b>	<b>50.209</b>
Προσθήκες	83	-	-	66	149
Πωλήσεις / διαγραφές	-	(260)	-	(1)	(261)
<b>Υπόλοιπο 31 Δεκεμβρίου 2013</b>	<b>46.464</b>	<b>836</b>	<b>-</b>	<b>2.797</b>	<b>50.097</b>
<b>Συσσωρευμένες αποσβέσεις</b>					
<b>Υπόλοιπο 1 Ιανουαρίου 2013</b>	<b>(7.788)</b>	<b>(1.019)</b>	<b>-</b>	<b>(1.876)</b>	<b>(10.683)</b>
Αποσβέσεις	(287)	(25)	-	(218)	(529)
Πωλήσεις / διαγραφές	-	260	-	1	261
<b>Υπόλοιπο 31 Δεκεμβρίου 2013</b>	<b>(8.075)</b>	<b>(783)</b>	<b>-</b>	<b>(2.092)</b>	<b>(10.951)</b>
<b>Αναπόσβεστη αξία στις 31 Δεκεμβρίου 2013</b>	<b>38.389</b>	<b>52</b>	<b>-</b>	<b>705</b>	<b>39.147</b>
<b>Υπόλοιπο 1 Ιανουαρίου 2014</b>	<b>46.464</b>	<b>836</b>	<b>-</b>	<b>2.797</b>	<b>50.097</b>
Προσθήκες	203	9	-	88	299
Πωλήσεις / διαγραφές	-	-	-	-	-
<b>Υπόλοιπο 30 Σεπτεμβρίου 2014</b>	<b>46.668</b>	<b>845</b>	<b>-</b>	<b>2.885</b>	<b>50.396</b>
<b>Συσσωρευμένες αποσβέσεις</b>					
<b>Υπόλοιπο 1 Ιανουαρίου 2014</b>	<b>(8.075)</b>	<b>(783)</b>	<b>-</b>	<b>(2.092)</b>	<b>(10.951)</b>
Αποσβέσεις	(208)	(19)	-	(168)	(395)
Πωλήσεις / διαγραφές	-	-	-	-	-
<b>Υπόλοιπο 30 Σεπτεμβρίου 2014</b>	<b>(8.284)</b>	<b>(802)</b>	<b>-</b>	<b>(2.259)</b>	<b>(11.345)</b>
<b>Αναπόσβεστη αξία στις 30 Σεπτεμβρίου 2014</b>	<b>38.384</b>	<b>43</b>	<b>-</b>	<b>625</b>	<b>39.051</b>

(Τα ποσά παρουσιάζονται σε χιλιάδες Ευρώ εκτός εάν δηλώνεται διαφορετικά)

Σύμφωνα με το ΔΧΠΑ 13 (Επιμέτρηση εύλογης αξίας), η Διοίκηση της Εταιρείας εκτιμά ότι η αναπόσβεστη αξία της ομάδας των περιουσιακών στοιχείων «οικόπεδα και κτίρια» προσεγγίζει την εύλογη και ότι σε σχέση με το τέλος της προηγούμενης χρήσης 2013 δεν προέκυψαν επιπλέον σημαντικές ενδείξεις για ενδεχόμενη απομείωση τους στις παρούσες ενδιάμεσες οικονομικές καταστάσεις.

Στην κλειόμενη περίοδο το ποσό των ευρώ 2.850 χιλ. στον Όμιλο στο κονδύλι των προσθηκών αφορά κυρίως προμήθεια τεχνολογικού εξοπλισμού της θυγατρικής εταιρείας «ACS».

Στη προηγούμενη χρήση οι προσθήκες ποσού ευρώ 16.032 χιλ. στον Όμιλο αναφέρονται κατά κύριο λόγο στην κατασκευή του νέου φωτοβολταϊκού πάρκου ισχύος 10MW της θυγατρικής «Quest Solar Αλμυρού ΕΠΕ» καθώς και στην προμήθεια νέου τεχνολογικού εξοπλισμού της θυγατρικής εταιρείας «ACS».

## 8. Υπεραξία

	Ο ΟΜΙΛΟΣ	
	30/9/2014	31/12/2013
Υπόλοιπο στην αρχή της χρήσης	8.717	8.717
Προσθήκες	-	-
Διαγραφές	-	-
<b>Υπόλοιπο στο τέλος της χρήσης</b>	<b>8.717</b>	<b>8.717</b>

Το κονδύλι ποσού ευρώ 8.717 χιλ της υπεραξίας, αφορά κατά ποσό ευρώ 4.932 χιλ. την οριστικά σχηματισθείσα υπεραξία εξαγοράς της εταιρείας «Rainbow A.E.» που απορροφήθηκε εντός του 2010 από την κατά 100% θυγατρική «iSquare A.E.» και κατά ποσό ευρώ 3.785 χιλ. την εξαγορά μειοψηφικών ποσοστών της θυγατρικής «ACS A.E.».

Η ανακτήσιμη αξία μιας μονάδας δημιουργίας ταμειακών ροών καθορίζεται σύμφωνα με υπολογισμό της αξίας χρήσης της (value in use). Ο υπολογισμός αυτός χρησιμοποιεί προβλέψεις ταμειακών ροών που προκύπτουν από οικονομικούς προϋπολογισμούς, οι οποίοι έχουν εγκριθεί από την Διοίκηση και καλύπτουν τριετή περίοδο.

Οι κύριες παραδοχές που υιοθετήθηκαν από τη Διοίκηση, στο τέλος της προηγούμενης χρήσης, για τον υπολογισμό των μελλοντικών ταμειακών ροών, προκειμένου να διενεργηθεί έλεγχος απομείωσης υπεραξίας στις μονάδες δημιουργίας ταμειακών ροών για τον τομέα της διανομής των προϊόντων Apple είναι οι εξής: Επιτόκιο αναγωγής σε παρούσα αξία 11%, Αύξηση πωλήσεων 14%, μικτό περιθώριο 12,5% και Ρυθμός ανάπτυξης στο διηνεκές 1,5%. Σχετικά με τον τομέα των Ταχυδρομικών δραστηριοτήτων είναι : Επιτόκιο αναγωγής σε παρούσα αξία 11%, μεταβολή πωλήσεων 2,5%, μικτό περιθώριο 22% και Ρυθμός ανάπτυξης στο διηνεκές 1,5%.

Τα προϋπολογισθέντα μικτά περιθώρια κέρδους υπολογίζονται σύμφωνα με τα μικτά περιθώρια που πραγματοποιήθηκαν το αμέσως προηγούμενο έτος προσαυξημένα κατά την προσδοκώμενη βελτίωση απόδοσης. Οι προεξοφλημένες ταμειακές ροές των εταιρειών για τις οποίες, στην ημερομηνία εξαγοράς, έχει σχηματισθεί η ανωτέρω συνολική υπεραξία καλύπτουν πλήρως το κονδύλι της υπεραξίας.

(Τα ποσά παρουσιάζονται σε χιλιάδες Ευρώ εκτός εάν δηλώνεται διαφορετικά)

## 9. Λοιπά άυλα περιουσιακά στοιχεία

### Ο ΟΜΙΛΟΣ

	Δικαιώματα βιομηχανικής ιδιοκτησίας	Λογισμικό	Λοιπά	Σύνολο
<b>Υπόλοιπο 1 Ιανουαρίου 2013</b>	<b>24.104</b>	<b>9.415</b>	<b>407</b>	<b>33.927</b>
Προσθήκες	30	807	242	1.079
Πωλήσεις	-	-	-	-
Ανακατανομές	-	216	(216)	-
<b>Υπόλοιπο 31 Δεκεμβρίου 2013</b>	<b>24.134</b>	<b>10.437</b>	<b>433</b>	<b>35.005</b>
<b>Συσσωρευμένες αποσβέσεις</b>				
<b>Υπόλοιπο 1 Ιανουαρίου 2013</b>	<b>(7.029)</b>	<b>(8.247)</b>	<b>(191)</b>	<b>(15.468)</b>
Αποσβέσεις	(802)	(698)	(6)	(1.505)
Απομείωση	(869)	-	-	(869)
<b>Υπόλοιπο 31 Δεκεμβρίου 2013</b>	<b>(8.699)</b>	<b>(8.945)</b>	<b>(197)</b>	<b>(17.842)</b>
<b>Αναπόσβεστη αξία στις 31 Δεκεμβρίου 2013</b>	<b>15.435</b>	<b>1.492</b>	<b>236</b>	<b>17.163</b>
<b>Υπόλοιπο στις 1 Ιανουαρίου 2014</b>	<b>24.134</b>	<b>10.437</b>	<b>433</b>	<b>35.005</b>
Προσθήκες	-	2.056	406	2.462
Ανακατανομές	-	-	-	-
<b>Υπόλοιπο 30 Σεπτεμβρίου 2014</b>	<b>24.134</b>	<b>12.493</b>	<b>839</b>	<b>37.467</b>
<b>Συσσωρευμένες αποσβέσεις</b>				
<b>Υπόλοιπο στις 1 Ιανουαρίου 2014</b>	<b>(8.699)</b>	<b>(8.945)</b>	<b>(197)</b>	<b>(17.842)</b>
Αποσβέσεις	(553)	(422)	(201)	(1.176)
Απομείωση	-	-	-	-
<b>Υπόλοιπο 30 Σεπτεμβρίου 2014</b>	<b>(9.252)</b>	<b>(9.367)</b>	<b>(398)</b>	<b>(19.019)</b>
<b>Αναπόσβεστη αξία στις 30 Σεπτεμβρίου 2014</b>	<b>14.882</b>	<b>3.126</b>	<b>441</b>	<b>18.448</b>

### Η ΕΤΑΙΡΙΑ

	Λογισμικό	Σύνολο
<b>Υπόλοιπο 1 Ιανουαρίου 2013</b>	<b>32</b>	<b>32</b>
Προσθήκες	2	2
<b>Υπόλοιπο 31 Δεκεμβρίου 2013</b>	<b>34</b>	<b>34</b>
<b>Συσσωρευμένες αποσβέσεις</b>		
<b>Υπόλοιπο 1 Ιανουαρίου 2013</b>	<b>(8)</b>	<b>(8)</b>
Αποσβέσεις	(8)	(8)
<b>Υπόλοιπο 31 Δεκεμβρίου 2013</b>	<b>(16)</b>	<b>(16)</b>
<b>Αναπόσβεστη αξία στις 31 Δεκεμβρίου 2013</b>	<b>18</b>	<b>18</b>
<b>Υπόλοιπο στις 1 Ιανουαρίου 2014</b>	<b>34</b>	<b>34</b>
Προσθήκες	5	5
<b>Υπόλοιπο 30 Σεπτεμβρίου 2014</b>	<b>39</b>	<b>39</b>
<b>Συσσωρευμένες αποσβέσεις</b>		
<b>Υπόλοιπο στις 1 Ιανουαρίου 2014</b>	<b>(16)</b>	<b>(16)</b>
Αποσβέσεις	(6)	(6)
<b>Υπόλοιπο 30 Σεπτεμβρίου 2014</b>	<b>(23)</b>	<b>(23)</b>
<b>Αναπόσβεστη αξία στις 30 Σεπτεμβρίου 2014</b>	<b>16</b>	<b>16</b>

(Τα ποσά παρουσιάζονται σε χιλιάδες Ευρώ εκτός εάν δηλώνεται διαφορετικά)

Στον Όμιλο το ποσό των ευρώ 14.882 χιλ. στο κονδύλι των δικαιωμάτων βιομηχανικής ιδιοκτησίας αφορά κατά κύριο λόγο την αναπόσβεστη αξία της εμπορικής επωνυμίας (brand name) της θυγατρικής εταιρείας «Unisystems» ύψους ευρώ 11.743 χιλ. που προέκυψε από την κατανομή του τιμήματος της εξαγοράς της και αποσβένεται με βάση την προσδιορισμένη στα 30 έτη ωφέλιμη ζωή του και ποσό ύψους ευρώ 3.164 χιλ. που αφορά άδειες για παραγωγή ηλεκτρικής ενέργειας από αιολικά πάρκα ισχύος 63,9 MW που αποσβένεται με ωφέλιμη ζωή 25 έτη.

Στην κλειόμενη περίοδο το ποσόν των ευρώ 2.056 χιλ. στις προσθήκες του κονδυλίου «Λογισμικό» αφορά κυρίως ιδιοπαραγόμενο λογισμικό από την θυγατρική «Unisystems» στα πλαίσια επιδοτούμενου προγράμματος της Ευρωπαϊκής κοινότητας.

Το ποσό ύψους ευρώ (869) χιλ. στην προηγούμενη χρήση στο κονδύλι των απομειώσεων των δικαιωμάτων βιομηχανικής ιδιοκτησίας αφορά σε τμηματική απομείωση άυλων περιουσιακών στοιχείων σχετιζόμενων με δικαιώματα παραγωγής ηλεκτρικής ενέργειας από ανανεώσιμες πηγές. Η καθαρή αξία αυτών των δικαιωμάτων επαναπροσδιορίσθηκε την προηγούμενη χρήση με βάση την εύλογη αξία τους.

## 10. Επενδύσεις σε Ακίνητα

	Ο ΟΜΙΛΟΣ	
	30/09/2014	31/12/2013
<b>Κόστος</b>		
Υπόλοιπο έναρξης	8.230	8.230
Στο τέλος της περιόδου	8.230	8.230
<b>Συσσωρευμένες αποσβέσεις</b>		
Υπόλοιπο έναρξης χρήσης	(2.340)	(44)
Αποσβέσεις χρήσης	(7)	(10)
Απομείωση	(1.016)	(2.286)
Υπόλοιπο στο τέλος της περιόδου	(3.363)	(2.340)
<b>Αναπόσβεστη Αξία στο τέλος της περιόδου</b>	<b>4.867</b>	<b>5.890</b>

Το ανωτέρω ποσό ευρώ 4.867 χιλ. αφορά στην απομειωμένη, μέσω των αποτελεσμάτων τόσο της κλειόμενης περιόδου όσο και της προηγούμενης χρήσης, της δίκαιης αξίας του οικοπέδου της θυγατρικής εταιρείας Unisystems A.E., στην λεωφόρο Αθηνών. Ο Όμιλος λαμβάνοντας υπόψη σχετική έκθεση μελέτης αναγνωρισμένου εκτιμητή αλλά και τις συνθήκες στην αγορά ακινήτων προχώρησε σε τμηματική διαγραφή (προσαρμογή σε εύλογη αξία) της αξίας της ανωτέρω επένδυσης, μέσω των αποτελεσμάτων του εννεαμήνου 2014 κατά ποσό ευρώ 1.016 χιλ. και μέσω των αποτελεσμάτων του 2013 ποσού ευρώ 2.286 χιλ. Το ανωτέρω οικόπεδο η θυγατρική είχε αγοράσει στη χρήση 2006 με αρχικό σκοπό την ανέγερση κτιρίου για την μετεγκατάσταση των γραφείων της. Στη χρήση 2007 αποφασίστηκε ότι δεν θα ανεγερθεί νέο κτίριο στο ανωτέρω οικόπεδο. Ως εκ τούτου, και δεδομένου ότι το ανωτέρω οικόπεδο κατέχεται για μακροπρόθεσμη αύξηση της αξίας του παρά για βραχυπρόθεσμη πώληση και με βάση τις σχετικές διατάξεις του Δ.Λ.Π. 40 «Επενδύσεις σε ακίνητα», μεταφέρθηκε από τα ενσώματα πάγια στις επενδύσεις σε ακίνητα. Η αξία όπου παρουσιάζεται στις ενοποιημένες οικονομικές έχει προκύψει μετά από την κατανομή του τιμήματος εξαγοράς της ανωτέρω θυγατρικής. Η ανωτέρω απομείωση της αξίας του οικοπέδου ποσού ευρώ 1.016 χιλ. επιβάρυνε τα αποτελέσματα της κλειόμενης περιόδου και αντίστοιχα η απομείωση των ευρώ 2.286 χιλ. επιβάρυνε ισόποσα τα αποτελέσματα της προηγούμενης χρήσης.

Οι αποσβέσεις ποσού ευρώ (7) χιλ. στην κλειόμενη περίοδο και (10) χιλ. στην προηγούμενη χρήση αφορούν μικρής κλίμακας εγκαταστάσεις που συνδέονται με το ανωτέρω οικόπεδο.

Σύμφωνα με το ΔΧΠΑ 13 (Επιμέτρηση εύλογης αξίας), η Διοίκηση της Εταιρείας εκτιμά ότι η αξία των επενδύσεων σε ακίνητα προσεγγίζει την εύλογη. Η Εταιρεία στο τέλος της χρήσης 2014 θα προβεί σε επανεκτίμηση του ως άνω κονδυλίου.

(Τα ποσά παρουσιάζονται σε χιλιάδες Ευρώ εκτός εάν δηλώνεται διαφορετικά)

## 11. Επενδύσεις σε θυγατρικές

	Η ΕΤΑΙΡΙΑ	
	30/9/2014	31/12/2013
Υπόλοιπο έναρξης	83.114	92.889
Μείωση μετοχικού κεφαλαίου θυγατρικών	(12.272)	(11.125)
Προσθήκες	6.959	1.350
<b>Υπόλοιπο λήξεως</b>	<b>77.802</b>	<b>83.114</b>

Το των ευρώ (12.272) χιλ. στην κλειόμενη περίοδο αφορά σε :

1. Μείωση του Μετοχικού Κεφαλαίου κατά ποσό ευρώ 1.000 χιλ. με καταβολή μετρητών στους Μετόχους βάσει της από 13 Φεβρουαρίου 2014 απόφασης της Έκτακτης Γενικής Συνέλευσης των μετόχων της θυγατρικής «Unisystems A.E.». Η ανωτέρω μείωση υλοποιήθηκε μέσω της μείωσης της ονομαστικής αξίας της μετοχής κατά ευρώ 0,05.
2. Μείωση του Μετοχικού Κεφαλαίου κατά ποσό ευρώ 1.270 χιλ. με καταβολή μετρητών στους Μετόχους βάσει της από 14 Φεβρουαρίου 2014 απόφασης της Έκτακτης Γενικής Συνέλευσης των μετόχων της θυγατρικής «Info Quest Technologies A.E.B.E.». Η ανωτέρω μείωση υλοποιήθηκε μέσω της μείωσης της ονομαστικής αξίας της μετοχής κατά ευρώ 2.
3. Μείωση του Μετοχικού Κεφαλαίου κατά ποσό ευρώ 10.002 χιλ. με καταβολή μετρητών στους Μετόχους βάσει της από 5 Φεβρουαρίου 2014 απόφασης της Έκτακτης Γενικής Συνέλευσης των μετόχων της θυγατρικής «ACS A.E.».

Το των ευρώ 6.959 χιλ. στην κλειόμενη περίοδο αφορά κυρίως σε :

1. Αύξηση του Μετοχικού Κεφαλαίου της κατά 55% θυγατρικής «Quest Ενεργειακή Κτηματική Α.Ε.Β.Ε.» βάσει της από 24 Φεβρουαρίου 2014 απόφασης της έκτακτης Γενικής Συνέλευσης των μετόχων της τελευταίας. Η Εταιρεία συμμετείχε κατά το ποσοστό της στην ανωτέρω αύξηση συνολικού ποσού ευρώ 7.915 χιλ. και κατέβαλε ποσό ευρώ 4.353 χιλ.
2. Αύξηση του Μετοχικού Κεφαλαίου της θυγατρικής «iStorm Μονοπρόσωπη ΕΠΕ» ποσού ευρώ 2.500 χιλ. βάσει της από 11 Μαρτίου 2014 τροποποίησης του συμβολαίου του καταστατικού της.

Το ποσό των ευρώ (11.125) χιλ. στη προηγούμενη χρήση αφορά σε :

1. Μείωση του Μετοχικού Κεφαλαίου κατά ποσό ευρώ 3.175 χιλ. με καταβολή μετρητών στους Μετόχους βάσει της από 18 Ιανουαρίου 2013 απόφασης της Έκτακτης Γενικής Συνέλευσης των μετόχων της θυγατρικής «Info Quest Technologies A.E.B.E.». Η ανωτέρω μείωση υλοποιήθηκε μέσω της μείωσης της ονομαστικής αξίας της μετοχής κατά 5 ευρώ. Επιπλέον με την από 29 Απριλίου 2013 απόφαση της Έκτακτης Γενικής Συνέλευσης της ως άνω θυγατρικής πραγματοποιήθηκε δεύτερη μείωση του Μετοχικού Κεφαλαίου της κατά ποσό ευρώ 3.810 χιλ. με καταβολή μετρητών στους Μετόχους. Τέλος με την από 18 Ιουνίου 2013 απόφαση της Τακτικής Γενικής Συνέλευσης των μετόχων πραγματοποιήθηκε μείωση του Μετοχικού Κεφαλαίου της κατά ποσό ευρώ 2.540 χιλ. με καταβολή μετρητών στους Μετόχους. Μετά την ανωτέρω τελευταία μείωση η οποία υλοποιήθηκε μέσω της μείωσης της ονομαστικής αξίας της μετοχής κατά 4 ευρώ, το Μετοχικό Κεφάλαιο της θυγατρικής ανέρχεται σε ευρώ 30.480 χιλ. διαιρούμενο σε 635.000 κοινές ονομαστικές Μετοχές ονομαστικής αξίας 48 ευρώ εκάστη.
2. Μείωση του Μετοχικού της Κεφαλαίου κατά ευρώ 1.600 χιλ. βάσει της Έκτακτης Γενικής Συνέλευσης της θυγατρικής «Unisystems A.E.» την 21 Ιουνίου 2013 που αποφάσισε η ανωτέρω μείωση να γίνει μέσω ταυτόχρονης (i) αύξησης της ονομαστικής αξίας εκάστης μετοχής με παράλληλη μείωση του συνολικού αριθμού των μετοχών της σε 20.000.000, με συνένωσή τους με αναλογία δύο (2) παλαιές μετοχές σε μία (1) νέα μετοχή (reverse split) και (ii) μείωσης της ονομαστικής αξίας εκάστης νέας (προερχόμενης από το reverse split) μετοχής κατά 0,08 Ευρώ και καταβολή του αντίστοιχου ποσού στους Μετόχους. Κατόπιν των ανωτέρω, το Μετοχικό Κεφάλαιο της θυγατρικής ανέρχεται στο ποσό των ευρώ 10.400 χιλ. και διαιρείται σε 20.000.000 κοινές ονομαστικές Μετοχές ονομαστικής αξίας ευρώ 0,52 η κάθε μία.



(Τα ποσά παρουσιάζονται σε χιλιάδες Ευρώ εκτός εάν δηλώνεται διαφορετικά)

Το ποσό των €1.350 χιλ. στο κονδύλι των προσηκόντων στη προηγούμενη χρήση χρήσης αφορά σε :

1. Αύξηση του Μετοχικού Κεφαλαίου κατά ποσό ευρώ 750 χιλ. βάσει της από 30 Απριλίου 2013 απόφαση της Έκτακτης Γενικής Συνέλευσης των μετόχων της θυγατρικής «Quest On Line A.E.». Η αύξηση του Μετοχικού Κεφαλαίου πραγματοποιήθηκε με έκδοση 750.000 νέων κοινών ονομαστικών μετοχών, ονομαστικής αξίας ευρώ 1 η κάθε μία. Κατόπιν της ως άνω απόφασης το Μετοχικό Κεφάλαιο της θυγατρικής ανέρχεται σε ευρώ 810 χιλ. και διαιρείται σε 810.000 μετοχές, ονομαστικής αξίας ευρώ 1 έκαστη.
2. Αύξηση του Εταιρικού Κεφαλαίου κατά ποσό ευρώ 600 χιλ. βάσει της από 15 Μαΐου 2013 απόφαση της Έκτακτης Συνέλευσης των εταιρών της θυγατρικής «iStorm Μονορόσωπη ΕΠΕ» που πραγματοποιήθηκε με έκδοση 20.000 νέων εταιρικών μεριδίων, ονομαστικής αξίας ευρώ 30 το κάθε ένα. Κατόπιν της ως άνω απόφασης το Εταιρικό Κεφάλαιο της θυγατρικής ανέρχεται σε ευρώ 639 χιλ. και διαιρείται σε 21.300 Εταιρικά Μεριδία, ονομαστικής αξίας ευρώ 30 έκαστο.

### Τα ποσοστά συμμετοχής της Εταιρίας σε θυγατρικές έχουν ως εξής:

Επωνυμία	Χώρα εγκατάστασης	Κόστος κτήσης συμμετοχής	Απομείωση	Αξία Ισολογισμού	% Ποσοστό συμμετοχής
<b>30 Σεπτεμβρίου 2014</b>					
UNISYSTEMS A.E.	Ελλάδα	73.584	36.133	37.451	100,00%
ACS A.E.E.	Ελλάδα	25.628	21.345	4.282	99,72%
ISQUARE A.E.	Ελλάδα	60	-	60	100,00%
QuestOnLine A.E.	Ελλάδα	810	-	810	100,00%
QUEST ΕΝΕΡΓΕΙΑΚΗ ΚΤΗΜΑΤΙΚΗ Α.Ε.Β.Ε.	Ελλάδα	14.720	-	14.720	55,00%
Info Quest Technologies A.E.B.E.	Ελλάδα	30.753	13.431	17.322	100,00%
ISTORM Ε.Π.Ε.	Ελλάδα	3.157	-	3.157	100,00%
Diasimo Holdings ltd	Κύπρος	-	-	-	100,00%
		<b>148.712</b>	<b>70.910</b>	<b>77.802</b>	

Επωνυμία	Χώρα εγκατάστασης	Κόστος κτήσης συμμετοχής	Απομείωση	Αξία Ισολογισμού	% Ποσοστό συμμετοχής
<b>31 Δεκεμβρίου 2013</b>					
UNISYSTEMS A.E.	Ελλάδα	74.478	36.133	38.345	100,00%
ACS A.E.E.	Ελλάδα	35.629	21.345	14.284	99,68%
ISQUARE A.E.	Ελλάδα	60	-	60	100,00%
QuestOnLine A.E.	Ελλάδα	810	-	810	100,00%
QUEST ΕΝΕΡΓΕΙΑΚΗ ΚΤΗΜΑΤΙΚΗ Α.Ε.Β.Ε.	Ελλάδα	10.367	-	10.367	55,00%
Info Quest Technologies A.E.B.E.	Ελλάδα	32.023	13.431	18.592	100,00%
ISTORM Ε.Π.Ε.	Ελλάδα	656	-	656	100,00%
Diasimo Holdings ltd	Κύπρος	-	-	-	100,00%
		<b>154.024</b>	<b>70.910</b>	<b>83.114</b>	

Με βάση τις πρόνοιες των Δ.Π.Χ.Α. σχετικά με τις αποτιμήσεις των θυγατρικών (ΔΛΠ 36 – Απομείωση αξίας περιουσιακών στοιχείων) οι συμμετοχές αποτιμήθηκαν στην χαμηλότερη αξία μεταξύ αξίας κτήσεως και ανακτήσιμης αξίας. Η ανακτήσιμη αξία καθορίστηκε και κατά την λήξη της κλειόμενης χρήσης του 2013, από την αξία χρήσης η οποία υπολογίστηκε με την μέθοδο των προβλεπόμενων προεξοφλημένων ταμειακών ροών (DCF) από χρηματοοικονομικούς προϋπολογισμούς του Ομίλου εγκεκριμένους από τη Διοίκηση. Η Διοίκηση της Εταιρείας εκτιμά ότι δεν υπάρχουν περαιτέρω ενδείξεις απομείωσης της αξίας των θυγατρικών της και ότι αυτή προσεγγίζει την εύλογη.

Επιπρόσθετα των ανωτέρω, στην ενοποιημένη οικονομική πληροφόρηση συμπεριλαμβάνονται οι έμμεσες θυγατρικές όπως παρατίθενται παρακάτω:

(Τα ποσά παρουσιάζονται σε χιλιάδες Ευρώ εκτός εάν δηλώνεται διαφορετικά)

- Η 100% θυγατρική της «ACS A.E.E.», «ACS Courier SH.pk.» που εδρεύει στην Αλβανία.
- Οι θυγατρικές της «Quest Ενεργειακή Κτηματική Α.Ε.Β.Ε.»: «Αιολικό Πάρκο Βοιωτίας Αμαλία Α.Ε.» (θυγατρική 94,87%), «Αιολικό Πάρκο Βοιωτίας Μεγάλο Πλάι Α.Ε.» (θυγατρική 94,87%), «Εναλλακτική Ενεργειακή ΑΛΠΕΝΕΡ Α.Ε.» (θυγατρική 90%), «Quest Solar» (θυγατρική 100%), Quest Αιολική Λιβαδίου Λάρισας Ε.Π.Ε.» (θυγατρική 98,67%), «Quest Αιολική Σερβίων Κοζάνης Ε.Π.Ε.» (θυγατρική 98,67%), «Quest Αιολική Διστόμου Μεγάλο Πλάι Ε.Π.Ε.» (θυγατρική 98,67%), «Quest Solar Αλμυρού Ε.Π.Ε.» (θυγατρική 98,67%), «Quest Solar Χαλκιδικής μονοπρόσωπη Ε.Π.Ε.» (θυγατρική 100%), «Quest Αιολική Σιδηροκάστρου Χορτερό Ε.Π.Ε.» (θυγατρική 98,67%), «Αιολικό πάρκο Δράμας Ε.Π.Ε.» (θυγατρική 90%) και «Ισχύς Μακεδονία Α.Ε.» (θυγατρική 51%).
- Οι θυγατρικές της «Unisystems Α.Ε.» : Unisystems B.V. με έδρα την Ολλανδία (100% θυγατρική) και η θυγατρική της τελευταίας «Unisystems Türk Bilgi Teknolojileri A.Ş.» με έδρα την Τουρκία (80% θυγατρική).
- Οι θυγατρικές της «Unisystems Cyprus Ltd»: «Unisystems information technology systems SLR» όπως μετονομάστηκε από «Quest Rom Systems Integration & Services Ltd» που εδρεύει στη Ρουμανία (100% θυγατρική) και η «Unisystems Bulgaria Ltd» με έδρα την Βουλγαρία (θυγατρική 100%).

Όλες οι θυγατρικές (άμεσες και έμμεσες) της Εταιρείας καθώς και η μέθοδος ενοποίησής τους παρατίθενται επίσης και στην Σημείωση 24 (Ανέλεγκτες φορολογικά χρήσεις).

Η έμμεση συμμετοχή της Εταιρείας στην εταιρεία «Εναλλακτική Ενεργειακή ΑΛΠΕΝΕΡ Α.Ε.» διαμορφώνεται σε 49,5% κατόπιν της αύξησης του μετοχικού κεφαλαίου της εταιρείας «Quest Ενεργειακή Α.Ε.Β.Ε.». Η Εταιρεία ελέγχει πλήρως και κατέχει το 55% του μετοχικού κεφαλαίου της εταιρείας «Quest Ενεργειακή Κτηματική Α.Ε.Β.Ε.», της οποίας είναι θυγατρική η «Εναλλακτική Ενεργειακή ΑΛΠΕΝΕΡ Α.Ε.», με ποσοστό 90%. Συνεπώς η τελευταία ενοποιείται πλήρως.

Δεν υπήρξαν άλλες σημαντικές μεταβολές στις επενδύσεις σε θυγατρικές της Εταιρείας κατά την διάρκεια της κλειόμενης περιόδου και της προηγούμενης χρήσης.

## 12. Επενδύσεις σε συγγενείς επιχειρήσεις

	Ο ΟΜΙΛΟΣ		Η ΕΤΑΙΡΙΑ	
	30/9/2014	31/12/2013	30/9/2014	31/12/2013
<b>Υπόλοιπο έναρξης</b>	<b>1.084</b>	<b>1.042</b>	<b>158</b>	<b>112</b>
Μερίδιο κέρδους/ ζημιάς (μετά απο φόρους και μη ελέγχουσες συμμετοχές)	(61)	(88)	-	-
Προσθήκες	23	193	-	46
Πωλήσεις/ διαγραφές	(3)	(64)	(3)	-
<b>Υπόλοιπο λήξεως</b>	<b>1.042</b>	<b>1.084</b>	<b>154</b>	<b>158</b>

Σε επίπεδο Ομίλου συμπεριλαμβάνονται η διαμέσου της κατά 55% θυγατρικής εταιρείας «Quest Ενεργειακή Κτηματική Α.Ε.Β.Ε.» εταιρεία «Ανεμοπύλη Ελληνογαλλική Α.Ε.Β.Ε.» (θυγατρική 50%) και οι θυγατρικές της: «Quest Αιολική Μαρμαρίου Τρίκορφο Ε.Π.Ε.» (θυγατρική 77,5%), «Quest Αιολική Μαρμαρίου Αγκάθι Ε.Π.Ε.» (θυγατρική 77,5%), «Quest Αιολική Μαρμαρίου Ρίζα Ε.Π.Ε.» (θυγατρική 77,5%), «Quest Αιολική Μαρμαρίου Αγ.Απόστολοι Ε.Π.Ε.» (θυγατρική 77,5%), «Quest Αιολική Μαρμαρίου Ρίγανη Ε.Π.Ε.» (θυγατρική 77,3%), «EDF Energies Nouvelles SA & ΣΙΑ Θράκη 1 Ε.Ε.» (θυγατρική 95%), «EDF Energies Nouvelles SA & ΣΙΑ Έβρος 1 Ε.Ε.» (θυγατρική 95%), «EDF Energies Nouvelles SA & ΣΙΑ Ροδόπη 1 Ε.Ε.» (θυγατρική 95%), «EDF Energies Nouvelles SA & ΣΙΑ Ροδόπη 3 Ε.Ε.» (θυγατρική 95%), «EDF Energies Nouvelles SA & ΣΙΑ Ροδόπη 2 Ε.Ε.» (θυγατρική 95%), «EDF Energies Nouvelles SA & ΣΙΑ Ροδόπη 4 Ε.Ε.» (θυγατρική 95%) «Quest Αιολική Μαρμαρίου Πύργος Μονοπρόσωπη Ε.Π.Ε.» όπως μετονομάστηκε από «Quest Ανανεώσιμες πηγές Ενέργειας Μονοπρόσωπη Ε.Π.Ε.» (θυγατρική 77,5%), «Quest Αιολική Μαρμαρίου Λιαπούρθι Ε.Π.Ε.» (θυγατρική 77,5%), «Quest Αιολική Μαρμαρίου Περιστέρι Ε.Π.Ε.» (θυγατρική 77,5%), «Quest Αιολική Μαρμαρίου Αγ. Ταξιάρχης Ε.Π.Ε.» (θυγατρική 77,33%), «Quest Αιολική Μαρμαρίου Πλάτανος Ε.Π.Ε.» (θυγατρική 77,33%), «Quest Αιολική Μαρμαρίου Χελώνα Ε.Π.Ε.» (θυγατρική 77,5%) και η «Quest Αιολική Καρύστου Δίστρατα Ε.Π.Ε.» (θυγατρική 77,3%).

Η εταιρεία «Ανεμοπύλη Ελληνογαλλική Α.Ε.Β.Ε.» και οι ανωτέρω θυγατρικές της ενοποιούνται με την μέθοδο της καθαρής θέσης, καθώς αυτή τελεί υπό κοινό έλεγχο με την Γαλλική εταιρεία EDF-EN.

Τέλος περιλαμβάνεται η κατά 33,33% συμμετοχή της Εταιρείας στην εταιρεία «NUBIS Α.Ε.»

**ΕΝΔΙΑΜΕΣΕΣ ΣΥΝΟΠΤΙΚΕΣ  
 ΟΙΚΟΝΟΜΙΚΕΣ ΚΑΤΑΣΤΑΣΕΙΣ ΤΗΣ 30  
 ΣΕΠΤΕΜΒΡΙΟΥ 2014**

(Τα ποσά παρουσιάζονται σε χιλιάδες Ευρώ εκτός εάν δηλώνεται διαφορετικά)

**30 Σεπτεμβρίου 2014**

Επωνυμία	Χώρα εγκατάστασης	Ενεργητικό	Υποχρεώσεις	Έσοδα	Κέρδη / (ζημιές)	% Ποσοστό συμμετοχής
PARKMOBILE HELLAS A.E.	Ελλάδα	909	1.927	-	-	40,00%
NUBIS A.E.	Ελλάδα	775	616	328	(123)	33,33%
ΑΝΕΜΟΠΥΛΗ ΕΛΛΗΝΟΓΑΛΛΙΚΗ Α.Ε.	Ελλάδα	3.889	8	-	(31)	27,50%
Quest Αιολική Μαρμαρίου Τρίκορφο ΕΠΕ	Ελλάδα	17	58	-	(2)	31,76%
Quest Αιολική Μαρμαρίου Αγκάθι ΕΠΕ	Ελλάδα	78	128	-	(2)	31,75%
Quest Αιολική Μαρμαρίου Αγ. Απόστολοι ΕΠΕ	Ελλάδα	19	88	-	(2)	31,76%
Quest Αιολική Μαρμαρίου Ρίγανη ΕΠΕ	Ελλάδα	35	80	-	(3)	31,54%
Quest Αιολική Μαρμαρίου Ρίζα ΕΠΕ	Ελλάδα	29	52	-	(4)	31,76%
Quest Αιολική Μαρμαρίου Πύργος ΕΠΕ	Ελλάδα	8	70	-	(1)	32,31%
Quest Αιολική Μαρμαρίου Λιαπούρθι ΕΠΕ	Ελλάδα	21	61	-	(2)	31,76%
Quest Αιολική Μαρμαρίου Περιτέρι ΕΠΕ	Ελλάδα	6	2	-	(1)	31,54%
Quest Αιολική Μαρμαρίου Αγ. Ταξάρχες ΕΠΕ	Ελλάδα	34	58	-	(3)	31,54%
Quest Αιολική Μαρμαρίου Πλάτανος ΕΠΕ	Ελλάδα	13	55	-	(2)	31,75%
Quest Αιολική Μαρμαρίου Χελώνα ΕΠΕ	Ελλάδα	10	2	-	(1)	31,75%
Quest Αιολική Καρύστου Δίστρατα ΕΠΕ	Ελλάδα	59	100	-	(2)	31,54%
EDF EN SA ΚΑΙ ΣΙΑ – ΘΡΑΚΗ 1 ΕΕ	Ελλάδα	202	62	-	(9)	26,13%
EDF EN SA ΚΑΙ ΣΙΑ – ΕΒΡΟΣ 1 ΕΕ	Ελλάδα	11	-	-	-	26,13%
EDF EN SA ΚΑΙ ΣΙΑ – ΡΟΔΟΠΗ 2 ΕΕ	Ελλάδα	74	39	-	(2)	26,13%
EDF EN SA ΚΑΙ ΣΙΑ – ΡΟΔΟΠΗ 4 ΕΕ	Ελλάδα	21	1	-	(2)	26,13%
EDF EN SA ΚΑΙ ΣΙΑ – ΡΟΔΟΠΗ 5 ΕΕ	Ελλάδα	18	1	-	(1)	26,13%
		<b>6.229</b>	<b>3.408</b>	<b>328</b>	<b>(193)</b>	

**31 Δεκεμβρίου 2013**

Επωνυμία	Χώρα εγκατάστασης	Ενεργητικό	Υποχρεώσεις	Έσοδα	Κέρδη / (ζημιές)	% Ποσοστό συμμετοχής
PARKMOBILE HELLAS A.E.	Ελλάδα	909	1.927	722	(440)	40,00%
NUBIS A.E.	Ελλάδα	545	263	350	13	33,33%
ΑΝΕΜΟΠΥΛΗ ΕΛΛΗΝΟΓΑΛΛΙΚΗ Α.Ε.	Ελλάδα	3.906	13	-	(45)	27,50%
Quest Αιολική Μαρμαρίου Τρίκορφο ΕΠΕ	Ελλάδα	25	64	-	(17)	31,76%
Quest Αιολική Μαρμαρίου Αγκάθι ΕΠΕ	Ελλάδα	86	134	-	(15)	31,75%
Quest Αιολική Μαρμαρίου Αγ. Απόστολοι ΕΠΕ	Ελλάδα	26	93	-	(15)	31,76%
Quest Αιολική Μαρμαρίου Ρίγανη ΕΠΕ	Ελλάδα	45	87	-	(16)	31,54%
Quest Αιολική Μαρμαρίου Ρίζα ΕΠΕ	Ελλάδα	41	60	-	(16)	31,76%
Quest Αιολική Μαρμαρίου Πύργος ΕΠΕ	Ελλάδα	15	46	-	(12)	32,31%
Quest Αιολική Μαρμαρίου Λιαπούρθι ΕΠΕ	Ελλάδα	25	63	-	(14)	31,76%
Quest Αιολική Μαρμαρίου Περιτέρι ΕΠΕ	Ελλάδα	12	7	-	(12)	31,54%
Quest Αιολική Μαρμαρίου Αγ. Ταξάρχες ΕΠΕ	Ελλάδα	39	60	-	(11)	31,54%
Quest Αιολική Μαρμαρίου Πλάτανος ΕΠΕ	Ελλάδα	26	66	-	(14)	31,75%
Quest Αιολική Μαρμαρίου Χελώνα ΕΠΕ	Ελλάδα	17	7	-	(13)	31,75%
Quest Αιολική Καρύστου Δίστρατα ΕΠΕ	Ελλάδα	63	102	-	(12)	31,54%
EDF EN SA ΚΑΙ ΣΙΑ – ΘΡΑΚΗ 1 ΕΕ	Ελλάδα	202	93	-	(8)	26,13%
EDF EN SA ΚΑΙ ΣΙΑ – ΕΒΡΟΣ 1 ΕΕ	Ελλάδα	12	-	-	(2)	26,13%
EDF EN SA ΚΑΙ ΣΙΑ – ΡΟΔΟΠΗ 1 ΕΕ	Ελλάδα	41	-	-	(1)	26,13%
EDF EN SA ΚΑΙ ΣΙΑ – ΡΟΔΟΠΗ 2 ΕΕ	Ελλάδα	42	6	-	(4)	26,13%
EDF EN SA ΚΑΙ ΣΙΑ – ΡΟΔΟΠΗ 3 ΕΕ	Ελλάδα	31	-	-	(1)	26,13%
EDF EN SA ΚΑΙ ΣΙΑ – ΡΟΔΟΠΗ 4 ΕΕ	Ελλάδα	24	5	-	(2)	26,13%
EDF EN SA ΚΑΙ ΣΙΑ – ΡΟΔΟΠΗ 5 ΕΕ	Ελλάδα	19	3	-	(2)	26,13%
		<b>6.151</b>	<b>3.099</b>	<b>1.072</b>	<b>(659)</b>	

(Τα ποσά παρουσιάζονται σε χιλιάδες Ευρώ εκτός εάν δηλώνεται διαφορετικά)

### 13. Διαθέσιμα προς πώληση χρηματοοικονομικά στοιχεία

	Ο ΟΜΙΛΟΣ		Η ΕΤΑΙΡΙΑ	
	30/9/2014	31/12/2013	30/9/2014	31/12/2013
<b>Υπόλοιπο έναρξης χρήσης</b>	<b>6.024</b>	<b>7.179</b>	<b>5.546</b>	<b>6.598</b>
Πωλήσεις/ διαγραφές	-	(347)	-	(347)
Απομείωση	(247)	(786)	(16)	(683)
Προσαρμογή σε εύλογη αξία	-	729	-	729
Μείωση μετοχικού κεφαλαίου	-	(753)	-	(753)
Προσθήκες	15	1	-	1
<b>Υπόλοιπο τέλους χρήσης</b>	<b>5.792</b>	<b>6.024</b>	<b>5.529</b>	<b>5.546</b>
Μη κυκλοφορούν ενεργητικό	5.792	6.024	5.529	5.546
Κυκλοφορούν ενεργητικό	-	-	-	-
	<b>5.792</b>	<b>6.024</b>	<b>5.529</b>	<b>5.546</b>

Τα διαθέσιμα προς πώληση χρηματοοικονομικά περιουσιακά στοιχεία περιλαμβάνουν κυρίως μη εισηγμένες μετοχές. Η εύλογη αξία των μη εισηγμένων μετοχών προσδιορίζεται με τη χρήση τεχνικών αποτίμησης και παραδοχών που στηρίζονται σε δεδομένα της αγοράς κατά την ημερομηνία της οικονομικής πληροφόρησης. Η εύλογη αξία των εισηγμένων μετοχών προσδιορίζεται από τις δημοσιευμένες τιμές προσφοράς που ισχύουν κατά την ημερομηνία της οικονομικής πληροφόρησης. Η αξία των διαθέσιμων προς πώληση χρηματοοικονομικών στοιχείων στην Εταιρεία αφορά κατά ποσό ευρώ 5.472 χιλ. την κλειόμενη περίοδο σε συμμετοχές της Εταιρείας σε επενδύσεις με ποσοστό που κυμαίνεται ανάμεσα στο 25% και 38%. Εντούτοις, η Εταιρεία δεν είναι σε θέση να ασκήσει σημαντική επιρροή σε αυτές, αφού οι λοιποί μέτοχοι είτε μεμονωμένα είτε σε συμφωνία μεταξύ τους τις ελέγχουν. Για το λόγο αυτό η Εταιρεία ταξινομεί τις εταιρείες ΙΑΣΩΝ Πληροφορική Α.Ε. (Συμμετοχή 33,50%), ΑΜΕΡΙΚΑΝ ΚΟΜΠΙΟΥΤΕΡΣ ΚΑΙ ΕΝΤΖΙΝΙΕΡΣ ΕΛΛΑΣ ΑΤΕΠΕ (Συμμετοχή 35,48%) και ΤΕΚΑ Systems ΑΕ (Συμμετοχή 25%) στην κατηγορία διαθέσιμα για πώληση χρηματοοικονομικά στοιχεία.

Το ποσό των ευρώ 247 χιλ. στο κονδύλι των απομειώσεων αφορά σε τμηματική απαξίωση των συμμετοχών των εταιρειών του Ομίλου στην εταιρεία «Τεχνολογικό Πάρκο Ακρόπολης». Η διοίκηση της Εταιρείας εκτιμά ότι η καθαρή και ήδη απομειωμένη αξία της ανωτέρω συμμετοχής έρχοζε επιπλέον απομείωσης ώστε η εναπομένουσα αξία της να προσεγγίζει την εύλογη.

Το ποσό των ευρώ (786) χιλ. στο κονδύλι των απομειώσεων στην προηγούμενη χρήση αφορά κυρίως σε τμηματική διαγραφή μέσω των αποτελεσμάτων της Εταιρείας και του Ομίλου της αξίας της συμμετοχής της Εταιρείας στην εταιρεία «ΑΜΕΡΙΚΑΝ ΚΟΜΠΙΟΥΤΕΡΣ ΚΑΙ ΕΝΤΖΙΝΙΕΡΣ ΕΛΛΑΣ ΑΤΕΠΕ».

Επιπλέον η Διοίκηση της Εταιρείας εκτιμά ότι δεν υπάρχουν περαιτέρω ενδείξεις απομείωσης της αξίας των διαθέσιμων προς πώληση χρηματοοικονομικών στοιχείων και ότι αυτή προσεγγίζει την εύλογη. Η Εταιρεία στο τέλος της χρήσης 2014 θα προβεί σε επανεκτίμηση των ως άνω αξιών με την μέθοδο των δεικτών συγκρίσιμων εταιρειών (Comparable Companies Analysis).

### 14. Χρηματοοικονομικά περιουσιακά στοιχεία σε εύλογη αξία μέσω της Κατάστασης Αποτελεσμάτων

	Ο ΟΜΙΛΟΣ		Η ΕΤΑΙΡΙΑ	
	30/9/2014	31/12/2013	30/9/2014	31/12/2013
<b>Στην αρχή της χρήσης</b>	<b>14</b>	<b>14</b>	<b>14</b>	<b>14</b>
Προσθήκες	-	1.000	-	1.000
Πωλήσεις / διαγραφές	-	(1.000)	-	(1.000)
<b>Στο τέλος της περιόδου</b>	<b>14</b>	<b>14</b>	<b>14</b>	<b>14</b>

(Τα ποσά παρουσιάζονται σε χιλιάδες Ευρώ εκτός εάν δηλώνεται διαφορετικά)

	30/9/2014	31/12/2013	30/9/2014	31/12/2013
<b>Εισηγμένοι τίτλοι:</b>				
Μετοχές - Ελλάδα	14	14	14	14
	<b>14</b>	<b>14</b>	<b>14</b>	<b>14</b>
<u>Τα χρηματοοικονομικά στοιχεία αναλύονται στα εξής νομίσματα:</u>				
Ευρώ	14	14	14	14
	<b>14</b>	<b>14</b>	<b>14</b>	<b>14</b>

Το ποσό ύψους ευρώ 1.000 χιλ. στο κονδύλι των προσθηκών στο τέλος της προηγούμενης χρήσης αφορά στην συμμετοχή της Εταιρείας στην αύξηση του Μετοχικού Κεφαλαίου της Εθνικής Τράπεζας Ελλάδος. Συγκεκριμένα η Εταιρεία κατείχε 233.100 μετοχές και ισόποσα δικαιώματα (warrants) ως αποτέλεσμα της εν λόγω συμμετοχής της στην αύξηση κεφαλαίου. Το σύνολο της ανωτέρω συμμετοχής πωλήθηκε μέσω του Χρηματιστηρίου Αθηνών με τίμημα ευρώ 730 χιλ. στις 25 Ιουλίου 2013, με ζημία Ευρώ 270 χιλ.

Τα χρηματοοικονομικά περιουσιακά στοιχεία σε εύλογη αξία μέσω της Κατάστασης των Αποτελεσμάτων περιλαμβάνουν εισηγμένες μετοχές στο Χρηματιστήριο Αθηνών. Η εύλογη αξία τους προσδιορίζεται από τις δημοσιευμένες τιμές προσφοράς που ισχύουν κατά την ημερομηνία της οικονομικής πληροφόρησης.

## 15. Μετοχικό κεφάλαιο

	Αριθμός μετοχών	Κοινές μετοχές	Υπέρ το άρτιο	Σύνολο
<b>Υπόλοιπο 1 Ιανουαρίου 2013</b>	48.069.201	19.228	39.592	58.820
Μείωση μετοχικού κεφαλαίου	(35.887.329)	(13.159)	-	(13.159)
Ακύρωση Ιδίων Μετοχών	(219.429)	(88)	(179)	(267)
<b>Υπόλοιπο 31 Δεκεμβρίου 2013</b>	<b>11.962.443</b>	<b>5.981</b>	<b>39.413</b>	<b>45.394</b>
<b>Υπόλοιπο 1 Ιανουαρίου 2014</b>	<b>11.962.443</b>	<b>5.981</b>	<b>39.413</b>	<b>45.394</b>
<b>Υπόλοιπο 30 Σεπτεμβρίου 2014</b>	<b>11.962.443</b>	<b>5.981</b>	<b>39.413</b>	<b>45.394</b>

Η Εταιρεία βάσει της Έκτακτης Γενικής Συνέλευσης των Μετόχων της που πραγματοποιήθηκε στις 21 Νοεμβρίου 2013, αποφάσισε :

α) Τη μείωση του μετοχικού κεφαλαίου της Εταιρείας κατά το ποσό των 87.771,60 ευρώ με μείωση του συνολικού αριθμού των μετοχών από 48.069.201 σε 47.849.772 κοινές ονομαστικές μετοχές, λόγω ακύρωσης 219.429 ιδίων κοινών ονομαστικών μετοχών, σύμφωνα με το άρθρο 16 του κ.ν.2190/20. Μετά την ως άνω μείωση, το μετοχικό κεφάλαιο της Εταιρείας ανέρχεται σε 19.139.908,80 ευρώ, διαιρούμενο σε 47.849.772 κοινές ονομαστικές μετοχές ονομαστικής αξίας 0,40 ευρώ έκαστης.

β) Τη μείωση του Μετοχικού Κεφαλαίου της Εταιρείας κατά 13.158.687,30 ευρώ μέσω ταυτόχρονης:

(Τα ποσά παρουσιάζονται σε χιλιάδες Ευρώ εκτός εάν δηλώνεται διαφορετικά)

(i) αύξησης της ονομαστικής αξίας εκάστης μετοχής με παράλληλη μείωση του συνολικού αριθμού των μετοχών της από 47.849.772, μετά την ακύρωση των 219.429 ιδίων μετοχών, σε 11.962.443, με συνένωση τεσσάρων (4) παλαιών μετοχών σε μία (1) νέα μετοχή (reverse split), οπότε, συνεπεία της εν λόγω συνένωσης και τεσσάρων (4) παλαιών μετοχών σε μία (1) νέα μετοχή (reverse split), η ονομαστική αξία εκάστης νέας (προερχόμενης από το reverse split) μετοχής θα αυξηθεί και θα ανέλθει σε ένα ευρώ και εξήντα λεπτά (€1,60) και

(ii) μείωσης της ονομαστικής αξίας εκάστης νέας (προερχόμενης από το reverse split) μετοχής κατά ένα ευρώ και δέκα λεπτά (€1,10) και καταβολή του αντίστοιχου ποσού στους Μετόχους. Έτσι, το μετοχικό κεφάλαιο της Εταιρείας θα ανέρχεται σήμερα στο ποσό των 5.981.221,50 ευρώ και διαιρείται σε 11.962.443 άυλες κοινές ονομαστικές μετοχές ονομαστικής αξίας 0,50 ευρώ η κάθε μία.

Από την 01.01.2014 έως και την 30.09.2014 η Εταιρεία έχει προβεί σε αγορά 14.328 ιδίων μετοχών, μέσω του Χρηματιστηρίου Αθηνών, συνολικής αξίας κτήσης ευρώ 86 χιλ με μέση τιμή ευρώ 6,04 ανά μετοχή. Συνολικά η Εταιρεία κατέχει 39.013 ίδιες μετοχές.

## 16. Δανεισμός

	Ο ΟΜΙΛΟΣ		Η ΕΤΑΙΡΙΑ	
	30/09/2014	31/12/2013	30/09/2014	31/12/2013
<b>Μακροπρόθεσμος δανεισμός</b>				
Ομολογιακό Δάνειο	14.004	14.754	-	-
<b>Σύνολο μακροπρόθεσμων δανείων</b>	<b>14.004</b>	<b>14.754</b>	-	-
<b>Βραχυπρόθεσμα δάνεια</b>				
Τραπεζικά δάνεια	12.700	23.267	-	10.000
Ομολογιακό Δάνειο	5.858	6.527	-	-
<b>Σύνολο βραχυπρόθεσμων δανείων</b>	<b>18.558</b>	<b>29.794</b>	-	<b>10.000</b>
<b>Σύνολο δανείων</b>	<b>32.562</b>	<b>44.549</b>	-	<b>10.000</b>

Ο Όμιλος έχει εγκεκριμένες γραμμές χρηματοδότησης με πιστωτικά ιδρύματα ύψους ευρώ 98,4 εκατ. και η Εταιρεία ύψους ευρώ 0,5 εκατ. Η εύλογη αξία των δανείων προσεγγίζει τη λογιστική τους αξία.

Η μεταβολή του δανεισμού της Εταιρείας και του Ομίλου έχει ως εξής:

	Ο ΟΜΙΛΟΣ		Η ΕΤΑΙΡΙΑ	
	30/09/2014	31/12/2013	30/09/2014	31/12/2013
Μεταξύ 1 και 2 ετών	1.272	1.049	-	-
Μεταξύ 2 και 3 ετών	1.001	2.028	-	-
Μεταξύ 3 και 5 ετών	2.091	3.092	-	-
Πάνω από 5 έτη	9.640	8.586	-	-
	<b>14.004</b>	<b>14.754</b>	-	-

Η Εταιρεία και ο Όμιλος δεν είναι εκτεθειμένοι σε συναλλαγματικό κίνδυνο διότι το σύνολο των δανείων της Εταιρείας και του Ομίλου κατά το εννέαμηνο 2014 ήταν σε Ευρώ.

(Τα ποσά παρουσιάζονται σε χιλιάδες Ευρώ εκτός εάν δηλώνεται διαφορετικά)

	Ο ΟΜΙΛΟΣ		Η ΕΤΑΙΡΙΑ	
	30/9/2014	31/12/2013	30/9/2014	31/12/2013
Υπόλοιπο έναρξης χρήσης	44.549	30.692	10.000	-
Εξοφλήσεις δανείων	(13.569)	(7.429)	(10.000)	-
Εισπράξεις από δάνεια	1.582	21.286	-	10.000
<b>Υπόλοιπο λήξεως περιόδου</b>	<b>32.561</b>	<b>44.549</b>	<b>-</b>	<b>10.000</b>

Η Εταιρεία είναι εκτεθειμένη στις διακυμάνσεις των επιτοκίων που επικρατούν στην αγορά και τα οποία επηρεάζουν την χρηματοοικονομική της θέση και τις ταμειακές της ροές. Το κόστος δανεισμού δύναται να αυξάνεται ή να μειώνεται ως αποτέλεσμα τέτοιων διακυμάνσεων.

### Ομολογιακά δάνεια

#### iSquare A.E.

Την 1η Οκτωβρίου 2009, η κατά 100% θυγατρική iSquare A.E. υπέγραψε με την Alpha τράπεζα σύμβαση εκδόσεως ομολογιακού δανείου ύψους Ευρώ 11.000 χιλ. διάρκειας 5 ετών με σκοπό την αναχρηματοδότηση της ενδιάμεσης χρηματοδότησης από την ίδια τράπεζα της εξαγοράς του συνόλου των μετοχών της εταιρείας Rainbow A.E.. Για την εξασφάλιση του ανωτέρου δανείου έχει εγγυηθεί η Εταιρεία. Το επιτόκιο δανεισμού είναι το Euribor πλέον περιθωρίου 2,75%. Η πληρωμή του δανείου θα γίνει σε 9 δόσεις, των οποίων οι πρώτες 8 αντιστοιχούν στο 60% του συνολικού ποσού του δανείου και η τελευταία θα είναι καταβλητέα την ημερομηνία λήξης του δανείου προς εξόφληση του 40% του συνολικού ποσού του δανείου.

Η Εταιρεία πρέπει να διατηρεί ικανοποιητική κεφαλαιακή επάρκεια, κερδοφορία και ρευστότητα, όπως αυτές καθορίζονται από τους ακόλουθους χρηματοοικονομικούς δείκτες:

Το ηγλικό του δείκτη Σύνολο Καθαρού Τραπεζικού Δανεισμού (Σύνολο Τραπεζικού Δανεισμού μείον Διαθέσιμα) προς Κέρδη προ Φόρων, Τόκων και Αποσβέσεων μη συμπεριλαμβανομένων εκτάκτων και ανόργανων αποτελεσμάτων (EBITDA) πρέπει να διατηρηθεί για την οικονομική χρήση του 2009 μικρότερο του 6,00, για την οικονομική χρήση του 2010 μικρότερο του 5,75, για την οικονομική χρήση του 2011 μικρότερο του 5,25, για την οικονομική χρήση του 2012 μικρότερο του 4,00 και για την υπόλοιπη διάρκεια του Ομολογιακού Δανείου και μέχρι την ολοσχερή εξόφλησή του, μικρότερο του 3,75.

Το ηγλικό του δείκτη Κέρδη προ Φόρων, Τόκων και Αποσβέσεων μη συμπεριλαμβανομένων εκτάκτων και ανόργανων αποτελεσμάτων (EBITDA) προς Χρεωστικούς Τόκους μείον Πιστωτικούς Τόκους πρέπει, καθ' όλη τη διάρκεια του Ομολογιακού Δανείου, να είναι μεγαλύτερο του 2,00.

Το ηγλικό του δείκτη Σύνολο Καθαρού Τραπεζικού Δανεισμού (Σύνολο Τραπεζικού Δανεισμού μείον Διαθέσιμα) προς Σύνολο Ιδίων Κεφαλαίων πρέπει καθ' όλη τη διάρκεια του Ομολογιακού Δανείου, να είναι μικρότερο του 0,50.

Η μέτρηση των ως άνω χρηματοοικονομικών δεικτών γίνεται σε εξαμηνιαία βάση, επί των ενοποιημένων ελεγμένων οικονομικών καταστάσεων του Ομίλου. Σημειώνεται ότι στις ενοποιημένες οικονομικές καταστάσεις δεν λαμβάνονται υπόψη οι εταιρείες που πρόκειται να δραστηριοποιηθούν στην παραγωγή ηλεκτρικής ενέργειας.

Ο Όμιλος τηρώντας τις συμβατικές του δεσμεύσεις ικανοποιούσε τους προαναφερόμενους δείκτες κατά την κλειόμενη περίοδο καθώς και την προηγούμενη χρήση.

#### Quest Solar A.E.

Η κατά 55% θυγατρική εταιρεία Quest Solar A.E. υπέγραψε την 6η Ιουλίου 2011 με την ΕΜΠΟΡΙΚΗ ΤΡΑΠΕΖΑ σύμβαση έκδοσης Ομολογιακού Δανείου ύψους Ευρώ 17.500 χιλ. (μία σειρά μακροπρόθεσμων ομολογιών ποσού Ευρώ 16.500 χιλ. και μία σειρά βραχυπρόθεσμων ομολογιών συνολικού ποσού Ευρώ 1.000 χιλ. διάρκειας δεκαοκτώ (18) ετών) για την αναχρηματοδότηση της ενδιάμεσης χρηματοδότησης από την ίδια Τράπεζα της κατασκευής του φωτοβολταϊκού πάρκου της στη θέση «ΡΕΒΕΝΙΑ» του Δ.Δ. Αγίων Θεοδώρων, του Δήμου Θηβών, Νομού Βοιωτίας. Το επιτόκιο δανεισμού είναι το ετήσιο Euribor πλέον περιθωρίου 4,50% έως 5% ανάλογα με το είδος των ομολογιών.

*(Τα ποσά παρουσιάζονται σε χιλιάδες Ευρώ εκτός εάν δηλώνεται διαφορετικά)*

Όροι Αποπληρωμής:

(Α) Για τις Μακροπρόθεσμες Ομολογίες:

Υπό την επιφύλαξη των όρων περί υποχρεωτικών και εκούσιων προπληρωμών, το ποσό των μακροπρόθεσμων ομολογιών θα αποπληρώνεται σε εξαμηνιαίες δόσεις κάθε 30 Ιουνίου κάθε έτους και 31 Δεκεμβρίου κάθε έτους αρχόμενη από την 31 Δεκεμβρίου 2011 και μέχρι την 30 Ιουνίου 2029.

(Β) Για τις Βραχυπρόθεσμες Ομολογίες:

Υπό την επιφύλαξη των όρων περί υποχρεωτικών και εκούσιων προπληρωμών, το ποσό των βραχυπρόθεσμων ομολογιών θα αποπληρωθεί εφάπαξ την 30η Ιουνίου 2014.

Εξασφαλίσεις

Προς εξασφάλιση των απαιτήσεων των Ομολογιούχων από το Ομολογιακό Δάνειο, η εταιρεία «Quest Solar» έχει παράσχει τις ακόλουθες εξασφαλίσεις υπέρ του Εκπροσώπου των Ομολογιούχων:

Ενέχυρο επί λογαριασμών της ανωτέρω εταιρείας που τηρούνται στην τράπεζα ΕΜΠΟΡΙΚΗ ΤΡΑΠΕΖΑ ΤΗΣ ΕΛΛΑΔΟΣ Α.Ε.,

Εκχώρηση λόγω ενεχύρου των απαιτήσεων της εταιρείας από τη Σύμβαση Πώλησης Ηλεκτρικής Ενέργειας μεταξύ της εταιρείας «Quest Solar» και της ΔΕΣΜΗ Α.Ε.,

Εκχώρηση λόγω ενεχύρου των απαιτήσεων της εταιρείας από κάθε ουσιώδη σύμβαση που τυχόν συνάψει και αφορά το Έργο,

Ενέχυρο (χωρίς παράδοση) επί του εξοπλισμού του Έργου, ήτοι των φωτοβολταϊκών πλαισίων και αντιστροφέν που έχουν τοποθετηθεί ή πρόκειται να τοποθετηθούν στο Έργο,

Εκχώρηση Συμβάσεων Αντιστάθμισης Κινδύνων (Hedging Agreements) που τυχόν συνάψει η εταιρεία με τράπεζα πλην του Εκπροσώπου των Ομολογιούχων.

Επίσης, η μέτοχος της εταιρείας, Quest Ενεργειακή Κτηματική Α.Ε.Β.Ε. έχει παραχωρήσει ενέχυρο επί των μετοχών της στην Εταιρεία, και έχει συνάψει σύμβαση συνδρομής μετόχου (Sponsor Support Agreement).

Η εταιρεία καθ' όλη την διάρκεια του δανείου και σε ετήσια βάση πρέπει να διατηρεί τον «Ετήσιο δείκτη κάλυψης δανειακών υποχρεώσεων» (Debt Service Cover Ratio – DSCR) μεγαλύτερο από 1,2. Ο ανωτέρω δείκτης επιτεύχθηκε κατά την λήξη της προηγούμενης χρήσης.

### **Unisystems A.E.**

Η κατά 100% θυγατρική εταιρεία Unisystems A.E. υπέγραψε με την ΕΘΝΙΚΗ ΤΡΑΠΕΖΑ την 1η Ιουλίου 2011 σύμβαση έκδοσης Ομολογιακού Δανείου ύψους Ευρώ 6.000 χιλ., διάρκειας έξι (6) ετών που θα χρηματοδοτήσει την ανέγερση κτιρίου γραφείων συνολικής εκτάσεως 8.458 τ.μ., σε ιδιόκτητο οικόπεδο, της ανωτέρω θυγατρικής, στο Δήμο Καλλιθέας του Νομού Αττικής. Το κεφάλαιο του Δανείου θα εξοφληθεί σε 10 ισόποσες εξαμηνιαίες δόσεις, αρχής γενομένης την 30η Ιουνίου 2013 και τελική ημερομηνία καταβολής την 31η Δεκεμβρίου 2017. Το επιτόκιο δανεισμού είναι το Euribor τριμήνου πλέον περιθωρίου 4,50%.

Η Εταιρεία πρέπει να διατηρεί καθ' όλη τη διάρκεια του Δανείου ικανοποιητική κεφαλαιακή επάρκεια, κερδοφορία και ρευστότητα, όπως αυτές καθορίζονται από τους ακόλουθους χρηματοοικονομικούς δείκτες:

Το ηλίκιο του δείκτη Κέρδη προ Φόρων, Τόκων και Αποσβέσεων (EBITDA) προς τους χρεωστικούς τόκους πρέπει καθ' όλη τη διάρκεια του ομολογιακού δανείου να είναι μεγαλύτερο ή ίσο του 5.

Το ηλίκιο του δείκτη Σύνολο Καθαρού Τραπεζικού Δανεισμού (Σύνολο Τραπεζικού Δανεισμού μείον Διαθέσιμα) προς τα Κέρδη προ Φόρων, Τόκων και Αποσβέσεων (EBITDA), πρέπει, καθ' όλη τη διάρκεια του Ομολογιακού Δανείου, να είναι μικρότερο ή ίσο του 4.

Το ηλίκιο της σχέσης Ξένα κεφάλαια προς Ίδια κεφάλαια, πρέπει, καθ' όλη τη διάρκεια του Ομολογιακού Δανείου, να είναι μικρότερο ή ίσο του 2,5.



(Τα ποσά παρουσιάζονται σε χιλιάδες Ευρώ εκτός εάν δηλώνεται διαφορετικά)

Οι μετρήσεις όλων των αριθμοδεικτών θα γίνονται ετησίως, βάσει των ετήσιων οικονομικών καταστάσεων του Εκδότη, από την 31/12/2011.

Οι ανωτέρω δείκτες επιτεύχθηκαν και κατά την λήξη της προηγούμενης χρήσης.

Η ανωτέρω σύμβαση προβλέπει Εγγραφή Υποθήκης Α' σειράς σε ποσοστό 130% του ποσού του Δανείου, ήτοι ποσού Ευρώ επτά εκατομμύρια οκτακόσιες χιλιάδες (€ 7.800.000) επί της Επένδυσης.

## 17. Ενδεχόμενες υποχρεώσεις και απαιτήσεις

Ο Όμιλος και η Εταιρία έχει ενδεχόμενες υποχρεώσεις και απαιτήσεις σε σχέση με τράπεζες, λοιπές εγγυήσεις και άλλα θέματα που προκύπτουν στα πλαίσια της συνήθους δραστηριότητάς της από τις οποίες δεν αναμένεται να προκύψουν σημαντικές επιπλέον επιβαρύνσεις.

Οι ενδεχόμενες υποχρεώσεις αναλύονται ως εξής:

	Ο ΟΜΙΛΟΣ		Η ΕΤΑΙΡΙΑ	
	30/09/2014	31/12/2013	30/09/2014	31/12/2013
Εγγυητικές καλής εκτέλεσης	12.898	12.025	-	-
Εγγυητικές για συμμετοχή σε διαγωνισμούς	3.743	3.404	-	-
Εγγυητικές για προκαταβολές	4.563	5.645	-	-
Εγγυήσεις σε τράπεζες για λογαριασμό θυγατρικών	71.195	53.259	71.195	67.195
Εγγυήσεις σε προμηθευτές για λογαριασμό θυγατρικών	14.763	14.759	14.763	14.759
Εγγυήσεις σε προμηθευτές για εξασφάλιση υποχρεώσεων	3.000	3.000	-	-
Εγγυήσεις σε τράπεζες από θυγατρικές	11.000	18.500	-	-
Λοιπά	9.822	9.413	-	-
	<b>130.984</b>	<b>120.005</b>	<b>85.958</b>	<b>81.954</b>

Επιπλέον σημειώνονται τα εξής:

Οι φορολογικές υποχρεώσεις του Ομίλου δεν έχουν καταστεί οριστικές αφού παραμένουν ανέλεγκτες προηγούμενες φορολογικές χρήσεις. Η Σημείωση 24 παρουσιάζει τις ανέλεγκτες φορολογικά χρήσεις για κάθε εταιρία του Ομίλου.

Ο δανεισμός των θυγατρικών εταιριών του Ομίλου είναι εξασφαλισμένος και με εγγυήσεις που έχει παράσχει η Εταιρία.

Επιπρόσθετα υπάρχουν διάφορες δικαστικές υποθέσεις εταιριών του Ομίλου από τις οποίες η Διοίκηση εκτιμά ότι δεν αναμένεται να προκύψουν σημαντικές επιπλέον επιβαρύνσεις.

## 18. Υφιστάμενα εμπράγματα βάρη

Κατά τη λήξη της κλειόμενης περιόδου υπάρχουν οι ακόλουθες υποθήκες και προσημειώσεις επί οικοπέδων, κτιρίων και ενσωμάτων παγίων της Εταιρείας και του Ομίλου :

A) Την 17η Φεβρουαρίου 2012 ενεγράφη υποθήκη στο ακίνητο (οικόπεδο) της θυγατρικής «Unisystems» που βρίσκεται στη Λ.Αθηνών 114 υπέρ της Εθνικής Τράπεζας της Ελλάδος Α.Ε. για ποσό ευρώ 2.800 χιλ.

B) Επιπλέον προς εξασφάλιση της σύμβασης του ομολογιακού δανείου της θυγατρικής εταιρείας «Quest Solar» με την Εμπορική Τράπεζα ενεγράφη ενέχυρο επί του εξοπλισμού της ανωτέρω θυγατρικής ποσού ευρώ 17.500 χιλ.

(Τα ποσά παρουσιάζονται σε χιλιάδες Ευρώ εκτός εάν δηλώνεται διαφορετικά)

Γ) Για την εξασφάλιση του μακροπρόθεσμου δανεισμού της θυγατρικής Quest Solar Αλμυρού ενεργειακή Α.Ε. ενεγράφη ενέχυρο επί του εξοπλισμού της ανωτέρω μέχρι του ποσού ευρώ 12.500 χιλ. και προσημείωση επί εδαφικής έκτασης της θυγατρικής ποσού ευρώ 3.000 χιλ. υπέρ της τράπεζας Eurobank.

Ο υπόλοιπος δανεισμός θυγατρικών εταιριών του Ομίλου είναι εξασφαλισμένος με εγγυήσεις που έχει παράσχει η Εταιρία.

## 19. Ανειλημμένες υποχρεώσεις

### Κεφαλαιουχικές υποχρεώσεις

Κατά την ημερομηνία σύνταξης της ενδιάμεσης συνοπτικής οικονομικής πληροφόρησης δεν υφίστανται σημαντικές κεφαλαιουχικές δαπάνες που έχουν αναληφθεί αλλά δεν έχουν εκτελεσθεί για τον Όμιλο.

### Υποχρεώσεις λειτουργικών μισθώσεων

Ο Όμιλος μισθώνει μεταφορικά μέσα, ενσώματες ακινητοποιήσεις και μηχανολογικό εξοπλισμό με λειτουργικές μισθώσεις. Τα συμβόλαια μίσθωσης εμπεριέχουν ρήτρες καθώς και δικαιώματα ανανέωσης.

Τα μελλοντικά πληρωτέα συνολικά μισθώματα σύμφωνα με τις λειτουργικές μισθώσεις έχουν ως εξής:

	Ο ΟΜΙΛΟΣ		Η ΕΤΑΙΡΙΑ	
	30/09/2014	31/12/2013	30/09/2014	31/12/2013
Έως 1 έτος	2.332	2.083	23	23
Από 1-5 έτη	5.814	6.656	36	53
Περισσότερα από 5 έτη	3.076	2.041	-	-
	<b>11.223</b>	<b>10.780</b>	<b>59</b>	<b>76</b>

## 20. Φόρος Εισοδήματος

Ο φόρος εισοδήματος της Εταιρείας και του Ομίλου την περίοδο μέχρι την 30 Σεπτεμβρίου 2014 και 30 Σεπτεμβρίου 2013 ήταν :

	Ο ΟΜΙΛΟΣ		Η ΕΤΑΙΡΙΑ	
	01/01-30/09/2014	01/01-30/09/2013	01/01-30/09/2014	01/01-30/09/2013
Φόρος χρήσης	(1.634)	(2.624)	-	-
Αναβαλλόμενος φόρος	(134)	(1.179)	(102)	(451)
<b>Σύνολο</b>	<b>(1.768)</b>	<b>(3.802)</b>	<b>(102)</b>	<b>(451)</b>

Επιπλέον η συσσωρευμένη πρόβλεψη για μελλοντική φορολογική υποχρέωση της Εταιρίας και του Ομίλου σχετικά με τις ανέλεγκτες φορολογικά χρήσεις ήταν με 30 Σεπτεμβρίου 2014 και 31 Δεκεμβρίου 2013 ως ακολούθως:

(Τα ποσά παρουσιάζονται σε χιλιάδες Ευρώ εκτός εάν δηλώνεται διαφορετικά)

Ο ΟΜΙΛΟΣ		Η ΕΤΑΙΡΙΑ	
30/9/2014	31/12/2013	30/9/2014	31/12/2013

Πρόβλεψη για ανέλεγκτες φορολογικά χρήσεις	1.407	1.407	-	-
--	-------	-------	---	---

Η Εταιρεία και οι Ελληνικές θυγατρικές του Ομίλου για την κλειόμενη περίοδο του 2014 καθώς και για τις προηγούμενες χρήσεις του 2013 μέχρι και τη χρήση του 2011 δεν έχουν σχηματίσει πρόσθετες προβλέψεις καθώς από τον φορολογικό έλεγχο όπου διενεργήθηκε από τους νόμιμους ελεγκτές τους δεν προέκυψαν σημαντικές φορολογικές υποχρεώσεις πέραν από αυτές που καταχωρήθηκαν και που απεικονίζονται στις οικονομικές καταστάσεις.

Ο τρέχων φόρος εισοδήματος έχει υπολογισθεί με βάση τον τρέχοντα φορολογικό συντελεστή της χρήσης 2014, 26% για τη μητρική εταιρεία και τις θυγατρικές του εσωτερικού. Σχετικά με τις θυγατρικές της Εταιρείας όπου είναι εγκατεστημένες στο εξωτερικό, για τον υπολογισμό της τρέχουσας φορολογικής επιβάρυνσης εφαρμόζονται οι τοπικοί φορολογικοί συντελεστές. Ο φόρος επί των κερδών προ φόρων της Εταιρείας διαφέρει από το θεωρητικό ποσό το οποίο θα προέκυπτε εάν χρησιμοποιούσαμε τον μέσο σταθμικό φορολογικό συντελεστή της χώρας προέλευσης της εταιρείας.

## 21. Μερίσματα

Δεν υφίσταται πρόταση για διανομή μερίσματος.

## 22. Συναλλαγές με συνδεδεμένα μέρη

Οι συναλλαγές με τα συνδεδεμένα μέρη έχουν ως εξής:

	Ο ΟΜΙΛΟΣ		Η ΕΤΑΙΡΙΑ	
	1/1/2014 έως 30/09/2014	1/1/2013 έως 30/9/2013	1/1/2014 έως 30/09/2014	1/1/2013 έως 30/9/2013
ι) Πωλήσεις				
<b>Πωλήσεις αγαθών προς:</b>	<b>2.186</b>	<b>2.482</b>	-	-
-Λοιπές έμμεσες θυγατρικές	4	6	-	-
-Λοιπές συνδεδεμένες	2.182	2.476	-	-
<b>Πωλήσεις υπηρεσιών προς:</b>	<b>1.056</b>	<b>181</b>	<b>2.185</b>	<b>2.334</b>
-Unisystems Group	-	-	1.133	1.274
-Info Quest Technologies	-	-	739	740
-ACS	-	-	2	1
-iStorm	-	-	6	2
-iSquare	-	-	140	151
-Λοιπές άμεσες θυγατρικές	-	-	147	155
-Λοιπές έμμεσες θυγατρικές	22	18	19	10
-Λοιπές συνδεδεμένες	1.034	163	-	-
<b>Μερίσματα προς Εισπράξη:</b>	<b>433</b>	-	<b>433</b>	-
-Unisystems Group	-	-	-	-
-Info Quest Technologies	-	-	-	-
-ACS	-	-	-	-
-iStorm	-	-	-	-
-iSquare	-	-	-	-
-Λοιπές άμεσες θυγατρικές	-	-	-	-
-Λοιπές έμμεσες θυγατρικές	-	-	-	-
-Λοιπές συνδεδεμένες	433	-	433	-
<b>Πωλήσεις παγίων προς:</b>	-	-	-	-
-Unisystems Group	-	-	-	-
-Info Quest Technologies	-	-	-	-
-ACS	-	-	-	-
-iStorm	-	-	-	-
-iSquare	-	-	-	-
-Λοιπές άμεσες θυγατρικές	-	-	-	-
-Λοιπές έμμεσες θυγατρικές	-	-	-	-
-Λοιπές συνδεδεμένες	-	-	-	-
	<b>3.675</b>	<b>2.663</b>	<b>2.618</b>	<b>2.334</b>

(Τα ποσά παρουσιάζονται σε χιλιάδες Ευρώ εκτός εάν δηλώνεται διαφορετικά)

	Ο ΟΜΙΛΟΣ		Η ΕΤΑΙΡΙΑ	
	1/1/2014 έως 30/09/2014	1/1/2013 έως 30/9/2013	1/1/2014 έως 30/09/2014	1/1/2013 έως 30/9/2013
<b>ii) Αγορές</b>				
<b>Αγορές αγαθών από:</b>	<b>337</b>	<b>699</b>	-	-
-Unisystems Group	-	-	-	-
-Info Quest Technologies	-	-	-	-
-ACS	-	-	-	-
-iStorm	-	-	-	-
-ISquare	-	-	-	-
-Λοιπές άμεσες θυγατρικές	-	-	-	-
-Λοιπές έμμεσες θυγατρικές	-	-	-	-
-Λοιπές συνδεδεμένες	337	699	-	-
<b>Αγορές υπηρεσιών από:</b>	<b>57</b>	<b>207</b>	<b>63</b>	<b>60</b>
-Unisystems	-	-	18	19
-Info Quest Technologies	-	-	41	41
-Λοιπές άμεσες θυγατρικές	-	-	5	-
-Λοιπές έμμεσες θυγατρικές	57	92	-	-
-Λοιπές συνδεδεμένες	-	115	-	-
<b>Μερίσματα προς πληρωμή:</b>	-	-	-	-
-Unisystems	-	-	-	-
-Info Quest Technologies	-	-	-	-
-ACS	-	-	-	-
-iStorm	-	-	-	-
-ISquare	-	-	-	-
-Λοιπές άμεσες θυγατρικές	-	-	-	-
-Λοιπές έμμεσες θυγατρικές	-	-	-	-
-Λοιπές συνδεδεμένες	-	-	-	-
	<b>394</b>	<b>905</b>	<b>63</b>	<b>60</b>
<b>iii) Παροχές προς τη Διοίκηση</b>				
Συναλλαγές και αμοιβές διευθυντικών στελεχών & μελών της διοίκησης	1.577	1.626	138	155
	<b>1.577</b>	<b>1.626</b>	<b>138</b>	<b>155</b>
<b>iv) Υπόλοιπα τέλους χρήσης που προέρχονται από πωλήσεις-αγορές αγαθών/υπηρεσιών/μερίσματα</b>				
<b>Απαιτήσεις από:</b>				
-Unisystems Group	-	-	133	119
-Info Quest Technologies	-	-	546	245
-ISquare	-	-	5	3
-Λοιπές άμεσες θυγατρικές	-	-	302	4.380
-Λοιπές έμμεσες θυγατρικές	323	252	113	50
-Λοιπές συνδεδεμένες	249	538	433	-
	<b>572</b>	<b>790</b>	<b>1.532</b>	<b>4.798</b>
<b>Υποχρεώσεις προς :</b>				
-Unisystems Group	-	-	179	180
-Info Quest Technologies	-	-	342	130
-ACS	-	-	-	-
-ISquare	-	-	30	30
-Λοιπές άμεσες θυγατρικές	-	-	14	16
-Λοιπές έμμεσες θυγατρικές	-	-	4	4
-Λοιπές συνδεδεμένες	100	811	-	-
	<b>100</b>	<b>811</b>	<b>571</b>	<b>360</b>
<b>v) Απαιτήσεις από διευθυντικά στελέχη και μέλη της διοίκησης</b>	-	-	-	-
<b>vi) Υποχρεώσεις προς τα διευθυντικά στελέχη και μέλη της διοίκησης</b>	-	-	-	-

Οι υπηρεσίες από και προς συνδεδεμένα μέρη, καθώς και οι πωλήσεις και αγορές αγαθών, γίνονται σύμφωνα με τους τιμοκαταλόγους που ισχύουν για μη συνδεδεμένα μέρη.

(Τα ποσά παρουσιάζονται σε χιλιάδες Ευρώ εκτός εάν δηλώνεται διαφορετικά)

## 23. Κέρδη ανά μετοχή

### Βασικά και μειωμένα

Τα βασικά και μειωμένα κέρδη/ (ζημιές) ανά μετοχή υπολογίζονται με διαίρεση του κέρδους/ (ζημιάς) που αναλογεί στους μετόχους της μητρικής, με τον σταθμισμένο μέσο αριθμό των κοινών μετοχών στην διάρκεια της περιόδου, εξαιρουμένων των ιδίων κοινών μετοχών που αγοράσθηκαν από την επιχείρηση.

### Συνεχιζόμενες δραστηριότητες

	Ο ΟΜΙΛΟΣ	
	1/1/2014 έως 30/09/2014	1/1/2013 έως 30/9/2013 <sup>1</sup>
Κέρδη/ (Ζημιές) από συνεχιζόμενες δραστηριότητες που αναλογούν στους μετόχους της μητρικής	4.106	582
Σταθμισμένος μέσος όρος του αριθμού μετοχών (σε χιλ. τεμάχια)	11.938	48.069
Βασικά και μειωμένα κέρδη/ (ζημιές) ανά μετοχή (Ευρώ ανά μετοχή)	0,3439	0,0121

1. Τα συγκριτικά ποσά έχουν προσαρμοστεί, όπου ήταν απαραίτητο κατόπιν της υιοθέτησης του αναθεωρημένου ΔΛΠ 19, όπως περιγράφεται στην Σημείωση 28.

(Τα ποσά παρουσιάζονται σε χιλιάδες Ευρώ εκτός εάν δηλώνεται διαφορετικά)

## 24. Ανέλεγκτες φορολογικά χρήσεις

Οι ανέλεγκτες φορολογικά χρήσεις των εταιριών του Ομίλου είναι οι εξής:

Επωνυμία	Χώρα εγκατάστασης	Άμεσο ποσοστό συμμετοχής	Έμμεσο ποσοστό συμμετοχής	Μέθοδος ενοποίησης	Ανέλεγκτες Φορολογικά Χρήσεις
<b>** Quest Συμμετοχών Α.Ε.</b>	-	-	-	-	<b>2009-2010</b>
<b>* Unisystems Α.Ε.</b>	<b>Ελλάδα</b>	<b>100,00%</b>	<b>100,00%</b>	<b>Ολική</b>	<b>2010</b>
- Unisystems Belgium S.A.	Βέλγιο	99,84%	100,00%	Ολική	2009-2010
- Unisystems B.V.	Ολλανδία	100,00%	100,00%	Ολική	-
- Unisystems Türk Bilgi Teknolojileri A.Ş.	Τουρκία	80,00%	80,00%	Ολική	-
- Parkmobile Hellas Α.Ε.	Ελλάδα	40,00%	40,00%	Καθαρή Θέση	2007-2010
<b>- Info-Quest Cyprus Ltd</b>	<b>100,00%</b>	<b>100,00%</b>	<b>Ολική</b>	<b>2007-2010</b>	
- Unisystems Information Technology Systems SRL	Ρουμανία	100,00%	100,00%	Ολική	2007-2010
- Unisystems Bulgaria Ltd	Βουλγαρία	100,00%	100,00%	Ολική	2009-2010
<b>* ACS Α.Ε.</b>	<b>Ελλάδα</b>	<b>99,72%</b>	<b>99,72%</b>	<b>Ολική</b>	<b>2009-2010</b>
- ACS Courier SH.p.k.	Αλβανία	100,00%	99,72%	Ολική	2005-2010
- GPS Postal Services Μονοπρόσωπη ΙΚΕ	Ελλάδα	100,00%	99,72%	Ολική	-
<b>* Quest Ενεργειακή Κτηματική ΑΕΒΕ</b>	<b>Ελλάδα</b>	<b>55,00%</b>	<b>55,00%</b>	<b>Ολική</b>	<b>2010</b>
- Quest Αιολική Μαρμαρίου Πύργος ΕΠΕ	Ελλάδα	20,00%	11,00%	Καθαρή Θέση	2010
- Αιολικό Πάρκο Βοιωτίας Αμαλία Α.Ε.	Ελλάδα	97,88%	53,83%	Ολική	2010
- Αιολικό Πάρκο Βοιωτίας Μεγάλο Πλάι Α.Ε.	Ελλάδα	97,88%	53,83%	Ολική	2010
- Εναλλακτική Ενεργειακή ΑΛΠΕΝΕΡ Α.Ε.	Ελλάδα	90,00%	49,50%	Ολική	2010
- Quest Αιολική Μαρμαρίου Τρίκορφο ΕΠΕ	Ελλάδα	20,02%	11,01%	Καθαρή Θέση	2010
- Quest Αιολική Μαρμαρίου Αγ. Απόστολοι ΕΠΕ	Ελλάδα	19,00%	10,45%	Καθαρή Θέση	2010
- Quest Αιολική Μαρμαρίου Ρίζα ΕΠΕ	Ελλάδα	19,00%	10,45%	Καθαρή Θέση	2010
- Quest Αιολική Μαρμαρίου Χελώνα ΕΠΕ	Ελλάδα	20,00%	11,00%	Καθαρή Θέση	2010
- Quest Αιολική Μαρμαρίου Πλάτανος ΕΠΕ	Ελλάδα	19,00%	10,45%	Καθαρή Θέση	2010
- Quest Αιολική Μαρμαρίου Λιαπούρθη ΕΠΕ	Ελλάδα	19,00%	10,45%	Καθαρή Θέση	2010
- Quest Αιολική Μαρμαρίου Αγ. Απόστολοι ΕΠΕ	Ελλάδα	20,00%	11,00%	Καθαρή Θέση	2010
- Quest Αιολική Μαρμαρίου Ρίγανη ΕΠΕ	Ελλάδα	19,93%	10,96%	Καθαρή Θέση	2010
- Quest Αιολική Καρύστου Δίτρατα ΕΠΕ	Ελλάδα	20,04%	11,02%	Καθαρή Θέση	2010
- Quest Αιολική Λιβαδίου Λάρισας ΕΠΕ	Ελλάδα	98,67%	54,27%	Ολική	2010
- Quest Αιολική Μαρμαρίου Αγιοι Ταξιάρχες ΕΠΕ	Ελλάδα	19,92%	10,96%	Καθαρή Θέση	2010
- Quest Αιολική Σερβίων Κοζάνης ΕΠΕ	Ελλάδα	98,67%	54,27%	Ολική	2010
- Quest Αιολική Μαρμαρίου Περιστέρι ΕΠΕ	Ελλάδα	19,97%	10,98%	Καθαρή Θέση	2010
- Quest Αιολική Διστόμου μεγάλο πλάι ΕΠΕ	Ελλάδα	98,67%	54,27%	Ολική	2010
- Quest Αιολική Σιδηροκάστρου Χορτερό ΕΠΕ	Ελλάδα	98,67%	54,27%	Ολική	2010
- Quest Solar Αλμυρού Α.Ε.	Ελλάδα	98,67%	54,27%	Ολική	-
- Quest Solar Χαλκιδίκης Ενεργειακή μονοπρόσωπη ΕΠΕ	Ελλάδα	100,00%	55,00%	Ολική	-
- Quest Solar Α.Β.Ε.Τ.Ε.	Ελλάδα	100,00%	55,00%	Ολική	2010
- Ισχύς Μακεδονία Α.Ε.	Ελλάδα	51,00%	28,05%	Ολική	-
<b>- Ανεμοπύλη ΕΛΗΝΟΓΑΛΛΙΚΗ ΑΕΒΕ</b>	<b>Ελλάδα</b>	<b>50,00%</b>	<b>27,50%</b>	<b>Καθαρή Θέση</b>	<b>2010</b>
- Quest Αιολική Μαρμαρίου Τρίκορφο ΕΠΕ	Ελλάδα	77,50%	21,31%	Καθαρή Θέση	2010
- Quest Αιολική Μαρμαρίου Αγκάθι ΕΠΕ	Ελλάδα	77,45%	21,30%	Καθαρή Θέση	2010
- Quest Αιολική Μαρμαρίου Ρίζα ΕΠΕ	Ελλάδα	77,50%	21,31%	Καθαρή Θέση	2010
- Quest Αιολική Μαρμαρίου Αγ. Απόστολοι ΕΠΕ	Ελλάδα	77,50%	21,31%	Καθαρή Θέση	2010
- Quest Αιολική Μαρμαρίου Ρίγανη ΕΠΕ	Ελλάδα	77,33%	21,27%	Καθαρή Θέση	2010
- Quest Αιολική Μαρμαρίου Πύργος ΕΠΕ	Ελλάδα	77,48%	21,31%	Καθαρή Θέση	2010
- Quest Αιολική Μαρμαρίου Λιαπούρθη ΕΠΕ	Ελλάδα	77,48%	21,31%	Καθαρή Θέση	2010
- Quest Αιολική Μαρμαρίου Περιστέρι ΕΠΕ	Ελλάδα	77,50%	21,27%	Καθαρή Θέση	2010
- Quest Αιολική Μαρμαρίου Αγιοι Ταξιάρχες ΕΠΕ	Ελλάδα	77,33%	21,27%	Καθαρή Θέση	2010
- Quest Αιολική Μαρμαρίου Πλάτανος ΕΠΕ	Ελλάδα	77,33%	21,30%	Καθαρή Θέση	2010
- Quest Αιολική Μαρμαρίου Χελώνα ΕΠΕ	Ελλάδα	77,45%	21,30%	Καθαρή Θέση	2010
- Quest Αιολική Καρύστου Δίτρατα ΕΠΕ	Ελλάδα	77,33%	21,27%	Καθαρή Θέση	2010
- EDF EN SA ΚΑΙ ΣΙΑ – ΘΡΑΚΗ 1 ΕΕ	Ελλάδα	95,00%	26,13%	Καθαρή Θέση	2004-2010
- EDF EN SA ΚΑΙ ΣΙΑ – ΕΒΡΟΣ 1 ΕΕ	Ελλάδα	95,00%	26,13%	Καθαρή Θέση	2006-2010
- EDF EN SA ΚΑΙ ΣΙΑ – ΡΟΔΟΠΗ 1 ΕΕ	Ελλάδα	95,00%	26,13%	Καθαρή Θέση	2004-2010
- EDF EN SA ΚΑΙ ΣΙΑ – ΡΟΔΟΠΗ 2 ΕΕ	Ελλάδα	95,00%	26,13%	Καθαρή Θέση	2004-2010
- EDF EN SA ΚΑΙ ΣΙΑ – ΡΟΔΟΠΗ 3 ΕΕ	Ελλάδα	95,00%	26,13%	Καθαρή Θέση	2006-2010
- EDF EN SA ΚΑΙ ΣΙΑ – ΡΟΔΟΠΗ 4 ΕΕ	Ελλάδα	95,00%	26,13%	Καθαρή Θέση	2006-2010
- EDF EN SA ΚΑΙ ΣΙΑ – ΡΟΔΟΠΗ 5 ΕΕ	Ελλάδα	95,00%	26,13%	Καθαρή Θέση	2010
<b>* I Square Α.Ε.</b>	<b>Ελλάδα</b>	<b>100,00%</b>	<b>100,00%</b>	<b>Ολική</b>	<b>2010</b>
- IQbilty Μ.ΕΠΕ	Ελλάδα	100,00%	100,00%	Ολική	-
<b>* Info-Quest Technologies Α.Ε.</b>	<b>Ελλάδα</b>	<b>100,00%</b>	<b>100,00%</b>	<b>Ολική</b>	<b>2010</b>
- You - U ΕΠΕ	Ελλάδα	100,00%	100,00%	Ολική	2010
<b>* iStorm Μονοπρόσωπη ΕΠΕ</b>	<b>Ελλάδα</b>	<b>100,00%</b>	<b>100,00%</b>	<b>Ολική</b>	<b>2010</b>
<b>* QuestOnline Α.Ε.</b>	<b>Ελλάδα</b>	<b>100,00%</b>	<b>100,00%</b>	<b>Ολική</b>	<b>2010</b>
<b>* DIASIMO Holdings ltd</b>	<b>Κύπρος</b>	<b>100,00%</b>	<b>100,00%</b>	<b>Ολική</b>	<b>-</b>
- Blue onar ltd	Κύπρος	50,00%	50,00%	Καθαρή Θέση	-
<b>* Nubis Α.Ε.</b>	<b>Ελλάδα</b>	<b>33,33%</b>	<b>33,33%</b>	<b>Καθαρή Θέση</b>	<b>-</b>

\* Άμεσες Συμμετοχές

\*\* Μητρική Εταιρεία

(Τα ποσά παρουσιάζονται σε χιλιάδες Ευρώ εκτός εάν δηλώνεται διαφορετικά)

## 25. Αριθμός απασχολούμενου προσωπικού

Αριθμός απασχολούμενου προσωπικού στο τέλος της τρέχουσας περιόδου: Ομίλου 1.264, Εταιρείας 21 και στο τέλος της αντίστοιχης περιόδου της προηγούμενης χρήσης: Ομίλου 1.210, Εταιρείας 19.

## 26. Εποχικότητα

Ο Όμιλος παρουσιάζει αυξημένες πωλήσεις το Δ' τρίμηνο κάθε χρήσης και ως εκ τούτου οι πωλήσεις του εννεαμήνου δεν αντικατοπτρίζουν τις πωλήσεις του έτους.

## 27. Μακροπρόθεσμες φορολογικές απαιτήσεις

Το ποσό των € 12.706 χιλ. στο κονδύλι των μακροπρόθεσμων φορολογικών απαιτήσεων στην Εταιρεία και τον Όμιλο αφορά σε προκαταβολή φόρου ποσοστού 5% επί του τιμήματος της πώλησης της εταιρείας Q Telecommunication το έτος 2006. Η Εταιρεία, για το ανωτέρω γεγονός και με βάση την ισχύουσα νομοθεσία έχει σχηματίσει κατ' ειδικό τρόπο φορολογημένο αποθεματικό ύψους ευρώ 203.556 χιλ. ταξινομημένο στα αδιανέμητα κέρδη, που σε περίπτωση διανομής του ή μέρους αυτού θα εκπέσει την αναλογία του 5% που έχει ήδη προκαταβάλει. Πιο συγκεκριμένα εντός του 2006 (όπως αναλύεται στην αντίστοιχη ετήσια οικονομική έκθεση) η εταιρεία (πρώην Info-Quest A.E.B.E.) προχώρησε στην απόσχιση του τηλεπικοινωνιακού κλάδου της και στην πώληση του με τίμημα € 330.000 χιλ. και κέρδος προ φόρων € 241.232 χιλ.. Με βάση τον ν.2238/ αρ.13 παρακρατήθηκε φόρος 5% επί του τιμήματος, ο οποίος ανέρχεται σήμερα στο ανακτήσιμο ποσό των € 12.706 χιλ.

## 28. Αναπροσαρμογές κονδυλίων

Ο όμιλος έχει υιοθετήσει το αναθεωρημένο ΔΛΠ 19. Λόγω της ανωτέρω αναθεώρησης αναπροσαρμόστηκαν η κατάσταση αποτελεσμάτων χρήσης, τα λοιπά συνολικά έσοδα, ο πίνακας μεταβολών ιδίων κεφαλαίων, οι υποχρεώσεις παροχών στο προσωπικό λόγω εξόδου από την υπηρεσία και η αναβαλλόμενη φορολογία για προηγούμενες χρήσεις ως ακολούθως :

### Κατάσταση αποτελεσμάτων

	Δημοσιευμένο	Προσαρμογές	Αναθεωρημένο
	01/01/2013 30/09/2013	01/01/2013 30/09/2013	01/01/2013 30/09/2013
<b>Πωλήσεις</b>	<b>209.685</b>	-	209.685
Κόστος Πωληθέντων	(172.081)	-	(172.081)
<b>Μικτό Κέρδος</b>	<b>37.604</b>	-	37.604
Έξοδα διάθεσης	(15.795)	54	(15.741)
Έξοδα διοίκησης	(16.721)	45	(16.676)
Λοιπά έσοδα / (έξοδα) εκμετάλλευσης	440	-	440
Λοιπά κέρδη / (ζημιές) καθαρά	(192)	-	(192)
<b>Αποτελέσματα εκμετάλλευσης</b>	<b>5.336</b>	<b>99</b>	<b>5.435</b>
Χρηματοοικονομικά έσοδα	877	-	877
Χρηματοοικονομικά έξοδα	(2.033)	-	(2.033)
<b>Χρηματοοικονομικά αποτελέσματα</b>	<b>(1.156)</b>	<b>-</b>	<b>(1.156)</b>
Κέρδη/ (Ζημιές) από συγγενείς επιχειρήσεις (μετά από φόρο και δικαιώματα μειοψηφίας)	(68)	-	(68)
<b>Κέρδη/ (ζημιές) προ φόρων</b>	<b>4.113</b>	<b>99</b>	<b>4.212</b>
Φόρος εισοδήματος	(3.802)	-	(3.802)
<b>Κέρδη/ (ζημιές) περιόδου μετά φόρων από συνεχιζόμενες δραστηριότητες</b>	<b>311</b>	<b>99</b>	<b>410</b>
<b>Κατανεμόμενα σε :</b>			
Μετόχους της μητρικής	482	100	582
Δικαιώματα μειοψηφίας	(172)	(1)	(172)
	<b>311</b>	<b>99</b>	<b>410</b>
<b>Κέρδη / (ζημιές) ανά μετοχή που αναλογούν στους μετόχους της μητρικής για την περίοδο</b> (εκφρασμένα σε € ανά μετοχή)			
Βασικά και μειωμένα	0,0100	0,0021	0,0121

