



Quest
ΣΥΜΜΕΤΟΧΩΝ

ΕΝΔΙΑΜΕΣΕΣ ΣΥΝΟΠΤΙΚΕΣ ΟΙΚΟΝΟΜΙΚΕΣ ΚΑΤΑΣΤΑΣΕΙΣ

**ΓΙΑ ΤΗΝ ΠΕΡΙΟΔΟ ΠΟΥ ΕΛΗΞΕ ΤΗΝ 30^η
ΣΕΠΤΕΜΒΡΙΟΥ 2015 (1^η ΙΑΝΟΥΑΡΙΟΥ – 30^η
ΣΕΠΤΕΜΒΡΙΟΥ 2015)**

**ΣΥΜΦΩΝΑ ΜΕ ΤΑ ΔΙΕΘΝΗ ΠΡΟΤΥΠΑ ΧΡΗΜΑΤΟΟΙΚΟΝΟΜΙΚΗΣ
ΑΝΑΦΟΡΑΣ («ΔΠΧΑ»)**

Καλλιθέα, 25 Νοεμβρίου 2015

*Quest Συμμετοχών Α.Ε.
ΑΡ.Γ.Ε.ΜΗ.:121763701000
(Πρώην ΑΡ.Μ.Α.Ε.: 5419/06/Β/86/02)
Αργυρουπόλεως 2α, Καλλιθέα*

(Τα ποσά παρουσιάζονται σε χιλιάδες Ευρώ εκτός εάν
 δηλώνεται διαφορετικά)

<u>Περιεχόμενα</u>	<u>Σελίδα</u>
ΚΑΤΑΣΤΑΣΗ ΧΡΗΜΑΤΟΟΙΚΟΝΟΜΙΚΗΣ ΘΕΣΗΣ	3
ΚΑΤΑΣΤΑΣΗ ΑΠΟΤΕΛΕΣΜΑΤΩΝ ΕΝΝΕΑΜΗΝΟ 2015 - ΟΜΙΛΟΣ	4
ΚΑΤΑΣΤΑΣΗ ΑΠΟΤΕΛΕΣΜΑΤΩΝ ΕΝΝΕΑΜΗΝΟ 2015 - ΕΤΑΙΡΕΙΑ	5
ΚΑΤΑΣΤΑΣΗ ΣΥΝΟΛΙΚΟΥ ΕΙΣΟΔΗΜΑΤΟΣ	6
ΚΑΤΑΣΤΑΣΗ ΜΕΤΑΒΟΛΩΝ ΙΔΙΩΝ ΚΕΦΑΛΑΙΩΝ	7
ΚΑΤΑΣΤΑΣΗ ΤΑΜΕΙΑΚΩΝ ΡΟΩΝ	8
Σημειώσεις επί της ενδιάμεσης συνοπτικής οικονομικής πληροφόρησης	9
1. Γενικές πληροφορίες	9
2. Δομή του Ομίλου και δραστηριότητες	10
3. Αρχές σύνταξης της συνοπτικής ενδιάμεσης οικονομικής πληροφόρησης	11
4. Σημαντικές λογιστικές εκτιμήσεις και κρίσεις της Διοικήσεως	15
5. Σημαντικές λογιστικές εκτιμήσεις και παραδοχές	15
6. Πληροφόρηση κατά τομέα	17
7. Ενσώματα Πάγια	19
8. Υπεραξία	21
9. Λοιπά άυλα περιουσιακά στοιχεία	22
10. Επενδύσεις σε Ακίνητα	24
11. Επενδύσεις σε θυγατρικές	24
12. Επενδύσεις σε συγγενείς επιχειρήσεις	26
13. Διαθέσιμα προς πώληση χρηματοοικονομικά στοιχεία	28
14. Χρηματοοικονομικά περιουσιακά στοιχεία σε εύλογη αξία μέσω της Κατάστασης Αποτελεσμάτων	29
15. Μετοχικό κεφάλαιο	29
16. Δανεισμός	30
17. Ενδεχόμενες υποχρεώσεις και απαιτήσεις	33
18. Υφιστάμενα εμπράγματα βάρη	34
19. Ανειλημμένες υποχρεώσεις	34
20. Φόρος Εισοδήματος	34
21. Μερίσματα	35
22. Συναλλαγές με συνδεδεμένα μέρη	36
23. Κέρδη ανά μετοχή	37
24. Ανέλεγκτες φορολογικά χρήσεις	38
25. Αριθμός απασχολούμενου προσωπικού	39
26. Εποχικότητα	39
27. Μακροπρόθεσμες φορολογικές απαιτήσεις	39
28. Επιχειρηματικές συνενώσεις	39
29. Γεγονότα μετά την ημερομηνία του Ισολογισμού	41

*(Τα ποσά παρουσιάζονται σε χιλιάδες Ευρώ εκτός εάν
δηλώνεται διαφορετικά)*

Η συνημμένη ενδιάμεση συνοπτική οικονομική πληροφόρηση εγκρίθηκε από το Διοικητικό Συμβούλιο της **Quest Συμμετοχών Α.Ε.** την 25^η Νοεμβρίου 2015 και έχει αναρτηθεί στο διαδίκτυο στην ηλεκτρονική διεύθυνση www.quest.gr, όπου και θα παραμείνει στη διάθεση του επενδυτικού κοινού για χρονικό διάστημα τουλάχιστον 5 ετών από την ημερομηνία της σύνταξης και δημοσίευσης της.

Ο Πρόεδρος του Δ.Σ.

Ο Διευθύνων Σύμβουλος

Το Μέλος του Δ.Σ.

Θεόδωρος Φέσσας
ΑΔΤ. ΑΕ 106909

Παντελής Τζωρτζάκης
ΑΔΤ. ΑΜ 032877

Μάρκος Μπισσάκος
ΑΔΤ. ΑΑ 079768

Ο Δ/ντής Χρηματοοικονομικού Ελέγχου Ομίλου

Η Δ/ντρια Λογιστηρίου

Δημήτρης Παπαδιαμαντόπουλος
ΑΔΤ. ΑΑ 061032
ΑΡ. ΑΔΕΙΑΣ 0079032-Α' ΤΑΞΗΣ

Κωνσταντινιά Αναγνωστοπούλου
ΑΔΤ. Τ 071699
ΑΡ.ΑΔΕΙΑΣ 0002601-Α' ΤΑΞΗΣ

(Τα ποσά παρουσιάζονται σε χιλιάδες Ευρώ εκτός εάν δηλώνεται διαφορετικά)

ΚΑΤΑΣΤΑΣΗ ΧΡΗΜΑΤΟΟΙΚΟΝΟΜΙΚΗΣ ΘΕΣΗΣ

Σημείωση	Ο ΟΜΙΛΟΣ		Η ΕΤΑΙΡΙΑ		
	30/9/2015	31/12/2014	30/9/2015	31/12/2014	
ΕΝΕΡΓΗΤΙΚΟ					
Μη κυκλοφορούν ενεργητικό					
Ενσώματα πάγια	7	96.657	85.926	38.952	39.064
Υπεραξία	8	25.537	8.717	-	-
Λοιπά Άυλα περιουσιακά στοιχεία	9	11.126	12.779	9	14
Επενδύσεις σε ακίνητα	10	4.857	4.865	-	-
Επενδύσεις σε θυγατρικές	11	-	-	81.107	74.900
Επενδύσεις σε συγγενείς επιχειρήσεις	12	1.769	1.740	889	854
Διαθέσιμα προς πώληση χρηματοοικονομικά στοιχεία	13	5.807	5.787	5.529	5.529
Αναβαλλόμενες φορολογικές απαιτήσεις		8.713	7.820	-	-
Μακροπρόθεσμες φορολογικές απαιτήσεις	27	12.706	12.706	12.706	12.706
Απαιτήσεις από συμβάσεις χρηματοδοτικής μίσθωσης		229	229	-	-
Πελάτες και λοιπές απαιτήσεις		724	912	46	49
		168.125	141.481	139.238	133.116
Κυκλοφορούν ενεργητικό					
Αποθέματα		10.275	13.166	-	-
Πελάτες και λοιπές απαιτήσεις		71.116	85.593	881	478
Απαιτήσεις από συμβάσεις χρηματοδοτικής μίσθωσης		-	664	-	-
Διαθέσιμα προς πώληση χρηματοοικονομικά στοιχεία	13	36	20.019	-	6.500
Παράγωγα		99	98	88	28
Χρηματοοικονομικά στοιχεία σε εύλογη αξία μέσω της Κατάστασης Αποτελεσμάτων	14	14	14	14	14
Τρέχουσες φορολογικές απαιτήσεις		4.554	2.902	-	2
Ταμιακά διαθέσιμα και ισοδύναμα		40.931	27.549	1.408	881
		127.026	150.005	2.391	7.903
		295.151	291.486	141.629	141.019
ΙΔΙΑ ΚΕΦΑΛΑΙΑ					
Ίδια κεφάλαια αποδιδόμενα στους μετόχους					
Μετοχικό κεφάλαιο	15	5.981	5.981	5.981	5.981
Αποθεματικό υπέρ το όριο	15	39.413	39.413	39.413	39.413
Λοιπά αποθεματικά		6.785	6.720	11.019	11.019
Αδιανέμητα κέρδη		105.913	105.410	82.011	82.042
Ίδιες μετοχές		(220)	(219)	(220)	(219)
		157.869	157.302	138.204	138.236
Μη ελέγχουσες συμμετοχές		12.088	10.267	-	-
		169.954	167.569	138.204	138.236
ΥΠΟΧΡΕΩΣΕΙΣ					
Μακροπρόθεσμες υποχρεώσεις					
Δάνεια	16	24.088	22.481	-	-
Αναβαλλόμενες φορολογικές υποχρεώσεις		8.981	9.040	1.647	1.330
Υποχρεώσεις παραχών προσωπικού λόγω εξόδου από την υπηρεσία		6.948	6.574	112	107
Επιχορηγήσεις		61	63	61	63
Παράγωγα χρηματοοικονομικά προϊόντα		1.559	1.676	-	-
Προμηθευτές και λοιπές υποχρεώσεις		3.095	89	364	385
		44.732	39.924	2.183	1.885
Βραχυπρόθεσμες υποχρεώσεις					
Προμηθευτές και λοιπές υποχρεώσεις		59.993	68.939	1.242	898
Τρέχουσες φορολογικές υποχρεώσεις		5.576	5.769	-	-
Δάνεια	16	14.665	9.283	-	-
Βραχυχρόνιες προβλέψεις για λοιπές υποχρεώσεις και έξοδα		231	3	-	-
		80.465	83.994	1.242	898
		125.197	123.917	3.425	2.783
		295.151	291.486	141.629	141.019

Οι σημειώσεις στις σελίδες 9 έως 42 αποτελούν αναπόσπαστο μέρος της συνοπτικής ενδιάμεσης οικονομικής πληροφόρησης.

(Τα ποσά παρουσιάζονται σε χιλιάδες Ευρώ εκτός εάν
 δηλώνεται διαφορετικά)

ΚΑΤΑΣΤΑΣΗ ΑΠΟΤΕΛΕΣΜΑΤΩΝ ΕΝΝΕΑΜΗΝΟ 2015 - ΟΜΙΛΟΣ

		Ο ΟΜΙΛΟΣ			
Σημείωση		01/01-30/09/2015	01/01-30/09/2014	01/07-30/09/2015	01/07-30/09/2014
	Πωλήσεις	233.935	220.384	72.090	71.403
	Κόστος Πωληθέντων	(193.214)	(180.792)	(59.008)	(57.529)
	Μικτό Κέρδος	40.722	39.592	13.082	13.874
	Έξοδα διάθεσης	(13.714)	(13.618)	(3.894)	(4.706)
	Έξοδα διοίκησης	(17.046)	(16.377)	(4.707)	(5.323)
	Λοιπά έσοδα / (έξοδα) εκμετάλλευσης	1.078	1.149	217	116
	Λοιπά κέρδη / (ζημιές) καθαρά	(3.898)	(2.278)	24	(2.345)
	Αποτελέσματα εκμετάλλευσης	7.142	8.467	4.723	1.616
	Χρηματοοικονομικά έσοδα	393	641	66	103
	Χρηματοοικονομικά (έξοδα)	(4.256)	(2.909)	(1.857)	(946)
	Χρηματοοικονομικά αποτελέσματα	(3.863)	(2.268)	(1.791)	(844)
	Κέρδη/ (Ζημιές) από συγγενείς επιχειρήσεις (μετά από φόρο και Μη ελέγχουσες συμμετοχές)	(88)	(61)	(50)	(50)
	Κέρδη/ (ζημιές) προ φόρων	3.191	6.138	2.882	723
	Φόρος εισοδήματος	(2.138)	(1.767)	(1.160)	(539)
	Κέρδη/ (ζημιές) περιόδου μετά φόρων από συνεχιζόμενες δραστηριότητες	1.053	4.371	1.722	184
	Κατανεμόμενα σε :				
	Μετόχους της μητρικής	349	4.106	1.431	(134)
	Μη ελέγχουσες συμμετοχές	704	265	292	318
		1.053	4.371	1.722	184
	Κέρδη/ (Ζημιές) ανά μετοχή που αναλογούν στους μετόχους της μητρικής για την περίοδο (εκφρασμένα σε € ανά μετοχή)				
	Βασικά και μειωμένα	0,0292	0,3439	0,1199	(0,0112)

Οι σημειώσεις στις σελίδες 9 έως 42 αποτελούν αναπόσπαστο μέρος της συνοπτικής ενδιάμεσης οικονομικής πληροφόρησης.

(Τα ποσά παρουσιάζονται σε χιλιάδες Ευρώ εκτός εάν
 δηλώνεται διαφορετικά)

ΚΑΤΑΣΤΑΣΗ ΑΠΟΤΕΛΕΣΜΑΤΩΝ ΕΝΝΕΑΜΗΝΟ 2015 - ΕΤΑΙΡΕΙΑ

	Η ΕΤΑΙΡΙΑ			
	01/01-30/09/2015	01/01-30/09/2014	01/07-30/09/2015	01/07-30/09/2014
Πωλήσεις	-	-	-	-
Κόστος Πωληθέντων	-	-	-	-
Μικτό Κέρδος	-	-	-	-
Έξοδα διάθεσης	-	-	-	-
Έξοδα διοίκησης	(2.743)	(2.387)	(906)	(1.037)
Λοιπά έσοδα / (έξοδα) εκμετάλλευσης	3.086	2.906	751	797
Λοιπά κέρδη / (ζημιές) καθαρά	(57)	(1.086)	-	(1.133)
Αποτελέσματα εκμετάλλευσης	286	(567)	(154)	(1.373)
Χρηματοοικονομικά έσοδα	-	8	-	-2
Χρηματοοικονομικά (έξοδα)	(1)	(99)	-	-
Χρηματοοικονομικά αποτελέσματα	(1)	(92)	-	(2)
Κέρδη/ (ζημιές) προ φόρων	285	(659)	(154)	(1.375)
Φόρος εισοδήματος	(317)	(102)	(234)	(11)
Κέρδη/ (ζημιές) περιόδου μετά φόρων από συνεχιζόμενες δραστηριότητες	(31)	(761)	(388)	(1.387)

Οι σημειώσεις στις σελίδες 9 έως 42 αποτελούν αναπόσπαστο μέρος της συνοπτικής ενδιάμεσης οικονομικής πληροφόρησης.

(Τα ποσά παρουσιάζονται σε χιλιάδες Ευρώ εκτός εάν
 δηλώνεται διαφορετικά)

ΚΑΤΑΣΤΑΣΗ ΣΥΝΟΛΙΚΟΥ ΕΙΣΟΔΗΜΑΤΟΣ

	Ο ΟΜΙΛΟΣ		Η ΕΤΑΙΡΙΑ	
	01/01/2015 έως 30/09/2015	01/01/2014 έως 30/09/2014	01/01/2015 έως 30/09/2015	01/01/2014 έως 30/09/2014
Καθαρά κέρδη / (ζημιές) περιόδου	1.053	4.371	(31)	(761)
Λοιπά Συνολικά έσοδα / (ζημιές) μετά από φόρους				
Κέρδη / (ζημιές) από αποτίμηση Παραγώγων χρηματοοικονομικών προϊόντων	117	(425)	-	-
Κέρδη / (ζημιές) από αποτίμηση ΔΠΠ χρηματοοικονομικών περιουσιακών στοιχείων	-	57	-	57
Αντιστροφή αποθεματικού επανεκτίμησης ΔΠΠ	-	1.114	-	1.114
Αναλογιστικά κέρδη / (ζημιές)	-	-	-	-
<i>Κέρδη / (ζημιές) που ενδεχόμενα θα επηρεάσουν την Κατάσταση Αποτελεσμάτων χρήσης στο μέλλον</i>	<i>117</i>	<i>(368)</i>	<i>-</i>	<i>57</i>
Συγκεντρωτικά συνολικά έσοδα / (ζημιές) περιόδου μετά από φόρους	1.170	5.117	(31)	410
Τα οποία αναλογούν σε :				
Μετόχους της μητρικής	413	5.043		
Μη ελέγχουσες συμμετοχές	757	74		

Οι σημειώσεις στις σελίδες 9 έως 42 αποτελούν αναπόσπαστο μέρος της συνοπτικής ενδιάμεσης οικονομικής πληροφόρησης.

(Τα ποσά παρουσιάζονται σε χιλιάδες Ευρώ εκτός εάν δηλώνεται διαφορετικά)

ΚΑΤΑΣΤΑΣΗ ΜΕΤΑΒΟΛΩΝ ΙΔΙΩΝ ΚΕΦΑΛΑΙΩΝ
Ο ΟΜΙΛΟΣ
Υπόλοιπο 1 Ιανουαρίου 2014

	Αποδιδόμενα στους μετόχους της μητρικής				Δικαιώματα Μειοψηφίας	Σύνολο Ιδίων Κεφαλαίων	
	Μετοχικό κεφάλαιο	Λοιπά αποθέματα	Αδιανέμητα Κέρδη	Ίδιες μετοχές			Σύνολο
Υπόλοιπο 1 Ιανουαρίου 2014	45.394	5.922	103.215	(163)	154.367	8.010	162.374
Καθαρά κέρδη / (ζημιές) χρήσης	-	-	3.025	-	3.025	(999)	2.025
Λοιπά συγκεντρωτικά συνολικά έσοδα / (ζημιές) χρήσης μετά από φόρους	-	798	(760)	-	38	(306)	(268)
Άυξηση μετοχικού κεφαλαίου θυγατρικών στα δικαιώματα μειοψηφίας	-	-	-	-	-	3.562	3.562
Ενσωμάτωση νέων θυγατρικών και μεταβολή ποσοστών σε ήδη υπάρχουσες	-	-	(38)	-	(38)	-	(38)
Ανακατανομές	-	-	(32)	32	-	-	-
Αγορά Ιδίων Μετοχών	-	-	-	(89)	(89)	-	(89)

Υπόλοιπο 31 Δεκεμβρίου 2014

Υπόλοιπο 31 Δεκεμβρίου 2014	45.394	6.720	105.410	(219)	157.302	10.267	167.569
Υπόλοιπο 1 Ιανουαρίου 2015	45.394	6.720	105.410	(219)	157.302	10.267	167.569
Καθαρά κέρδη / (ζημιές) περιόδου	-	-	349	-	349	704	1.053
Λοιπά συγκεντρωτικά συνολικά έσοδα / (ζημιές) περιόδου μετά από φόρους	-	64	-	-	64	53	117
Άυξηση μετοχικού κεφαλαίου θυγατρικών στα δικαιώματα μειοψηφίας	-	-	-	-	-	1.063	1.063
Ενσωμάτωση νέων θυγατρικών και μεταβολή ποσοστών σε ήδη υπάρχουσες	-	-	155	-	155	-	155
Ανακατανομές	-	1	(1)	-	-	-	-
Αγορά Ιδίων Μετοχών	-	-	-	(1)	(1)	-	(1)
Υπόλοιπο 30 Σεπτεμβρίου 2015	45.394	6.785	105.913	(220)	157.869	12.088	169.954

Η ΕΤΑΙΡΙΑ
Υπόλοιπο 1 Ιανουαρίου 2014

	Αποδιδόμενα στους μετόχους της μητρικής				Σύνολο Ιδίων Κεφαλαίων
	Μετοχικό κεφάλαιο	Λοιπά αποθέματα	Αδιανέμητα Κέρδη	Ίδιες μετοχές	
Υπόλοιπο 1 Ιανουαρίου 2014	45.394	9.848	79.823	(163)	134.902
Καθαρά κέρδη / (ζημιές) χρήσης	-	-	2.267	-	2.267
Λοιπά συγκεντρωτικά συνολικά έσοδα / (ζημιές) χρήσης μετά από φόρους	-	1.171	(15)	-	1.156
Ανακατανομές	-	-	(32)	32	-
Αγορά Ιδίων Μετοχών	-	-	-	(89)	(89)

Υπόλοιπο 31 Δεκεμβρίου 2014

Υπόλοιπο 31 Δεκεμβρίου 2014	45.394	11.019	82.042	(219)	138.236
Υπόλοιπο 1 Ιανουαρίου 2015	45.394	11.019	82.042	(219)	138.236
Καθαρά κέρδη / (ζημιές) περιόδου	-	-	(31)	-	(31)
Λοιπά συγκεντρωτικά συνολικά έσοδα / (ζημιές) περιόδου μετά από φόρους	-	-	-	-	-
Αγορά Ιδίων Μετοχών	-	-	-	(1)	(1)
Υπόλοιπο 30 Σεπτεμβρίου 2015	45.394	11.019	82.011	(220)	138.204

Οι σημειώσεις στις σελίδες 9 έως 42 αποτελούν αναπόσπαστο μέρος της συνοπτικής ενδιάμεσης οικονομικής πληροφόρησης.

(Τα ποσά παρουσιάζονται σε χιλιάδες Ευρώ εκτός εάν
 δηλώνεται διαφορετικά)

ΚΑΤΑΣΤΑΣΗ ΤΑΜΕΙΑΚΩΝ ΡΟΩΝ

Σημείωση	Ο ΟΜΙΛΟΣ		Η ΕΤΑΙΡΙΑ	
	01/01-30/09/2015	01/01-30/09/2014	01/01-30/09/2015	01/01-30/09/2014
Κέρδη / (Ζημιές) προ φόρων περιόδου	3.191	6.138	285	(659)
Προσαρμογές για:				
Αποσβέσεις ενσώματων παγίων στοιχείων	7 4.482	2.773	394	395
Αποσβέσεις επενδύσεων σε ακίνητα	10 8	7	-	-
Αποσβέσεις άυλων περιουσιακών στοιχείων	9 1.372	1.176	7	6
Απομειώσεις ενσώματων παγίων στοιχείων	7 1.731	-	-	-
Απομειώσεις επενδύσεων σε ακίνητα	-	1.016	-	-
Απομειώσεις άυλων περιουσιακών στοιχείων	9 2.000	-	-	-
(Κέρδη)/ Ζημιές από πώληση ενσώματων παγίων στοιχείων & λοιπών επενδύσεων	-	(6)	-	-
Ζημιές / (Κέρδη) εύλογης αξίας παραγώγων	-	(116)	(60)	(47)
Ζημιές / (Κέρδη) εύλογης αξίας χρηματοοικονομικών στοιχείων μέσω ΚΑΧ	-	1.418	-	1.188
Ζημιές / (Κέρδη) από πώληση διαθέσιμων προς πώληση	-	3	-	3
Έσοδα τόκων	(393)	(641)	-	(8)
Έξοδα τόκων	4.256	2.909	1	99
Έσοδα από μερίσματα	(393)	(433)	(793)	(433)
Ζημιές / (Κέρδη) από συνδεδεμένες και μεταβολή τρόπου ενοποίησης θυγατρικών	88	61	-	-
Αποσβέσεις επιχορηγήσεων	(2)	(2)	(2)	(2)
	16.340	14.305	(168)	542
Μεταβολές Κεφαλαίου κίνησης				
(Αύξηση)/ μείωση αποθεμάτων	2.727	(893)	-	-
(Αύξηση)/ μείωση απαιτήσεων	16.800	11.952	(400)	3.285
Αύξηση/ (μείωση) υποχρεώσεων	(11.835)	(8.961)	322	426
(Αύξηση) / μείωση παραγώγων χρηματοοικονομικών προϊόντων	(1)	-	-	-
Αύξηση/ (μείωση) υποχρέωσης παραχών στο προσωπικό λόγω συνταξιοδότησης	284	321	5	7
	7.975	2.419	(73)	3.718
Ταμειακές ροές από λειτουργικές δραστηριότητες	24.314	16.724	(240)	4.260
Χρεωστικοί τόκοι και συναφή έξοδα καταβλημένα	(4.256)	(2.909)	(1)	(99)
Καταβληθέντοι φόροι	(4.234)	(1.895)	1	(54)
Καθαρές ταμειακές ροές από λειτουργικές δραστηριότητες	15.824	11.920	(240)	4.107
Ταμειακές ροές από επενδυτικές δραστηριότητες				
Αγορές ενσώματων παγίων περιουσιακών στοιχείων	7 (10.373)	(2.850)	(283)	(299)
Αγορές άυλων περιουσιακών στοιχείων	9 (870)	(2.462)	(2)	(5)
Αγορές χρηματοοικονομικών στοιχείων	(3.543)	-	-	-
Πωλήσεις χρηματοοικονομικών περιουσιακών στοιχείων διαθέσιμων προς πώληση	23.505	-	6.500	-
Απόκτηση θυγατρικών, συνδεδεμένων, κοινοπραξιών και λοιπών επενδύσεων ή και μεταβολή σε συμμετοχή αυτών	(234)	(34)	(6.207)	(6.959)
Καθαρή ταμειακή εκροή για την εξαγορά της θυγατρικής Cardlink A.E. (Σημείωση 28)	(10.350)	-	-	-
Πώληση θυγατρικών, συνδεδεμένων, κοινοπραξιών και λοιπών επενδύσεων	118	-	-	12.273
Αγορά συγγενών εταιρειών και κοινοπραξιών	-	-	(152)	-
Πωλήσεις συγγενών	-	-	118	-
Εισπράξεις από αύξηση μετοχικού κεφαλαίου θυγατρικών στο ποσοστό των δικαιωμάτων μειοψηφίας	1.061	3.562	-	-
Τόκοι εισπραχθέντες	393	641	-	8
Μερίσματα εισπραχθέντα	393	433	793	433
(Αύξηση)/ μείωση δεσμευμένων προθεσμιικών καταθέσεων	-	4.700	-	-
Καθαρές ταμειακές ροές από επενδυτικές δραστηριότητες	99	3.990	768	5.449
Ταμειακές ροές από χρηματοδοτικές δραστηριότητες				
Εισπράξεις από εκδοθέντα / αναληφθέντα δάνεια	16 6.127	1.582	-	-
Εξοφλήσεις δανείων	16 (8.668)	(13.569)	-	(10.000)
Αγορά ιδίων μετοχών	(1)	(86)	(1)	(86)
Καθαρές ταμειακές ροές από χρηματοδοτικές δραστηριότητες	(2.541)	(12.073)	(1)	(10.086)
Καθαρή (μείωση)/ αύξηση στα ταμειακά διαθέσιμα και ισοδύναμα	13.382	3.837	528	(530)
Ταμειακά διαθέσιμα και ισοδύναμα στην αρχή της χρήσης	27.549	41.258	881	1.573
Ταμειακά διαθέσιμα και ισοδύναμα στο τέλος της περιόδου	40.931	45.095	1.408	1.043

Οι σημειώσεις στις σελίδες 9 έως 42 αποτελούν αναπόσπαστο μέρος της συνοπτικής ενδιάμεσης οικονομικής πληροφόρησης.

(Τα ποσά παρουσιάζονται σε χιλιάδες Ευρώ εκτός εάν
δηλώνεται διαφορετικά)

Σημειώσεις επί της ενδιάμεσης συνοπτικής οικονομικής πληροφόρησης

1. Γενικές πληροφορίες

Η ενδιάμεση συνοπτική οικονομική πληροφόρηση περιλαμβάνει την ενδιάμεση εταιρική οικονομική πληροφόρηση της Quest Συμμετοχών Α.Ε. (η «Εταιρεία») και την ενδιάμεση ενοποιημένη οικονομική πληροφόρηση της Εταιρείας και των θυγατρικών της (ο «Όμιλος») με ημερομηνία 30 Σεπτεμβρίου 2015, σύμφωνα με τα Διεθνή Πρότυπα Χρηματοοικονομικής Αναφοράς («ΔΠΧΑ»). Τα ονόματα των θυγατρικών και συνδεδεμένων εταιριών παρουσιάζονται στις Σημειώσεις 11, 12 και 24.

Οι κυριότερες δραστηριότητες του Ομίλου είναι η διανομή προϊόντων πληροφορικής και επικοινωνιών, ο σχεδιασμός, υλοποίηση και υποστήριξη ολοκληρωμένων συστημάτων και λύσεων τεχνολογίας, η παροχή κάθε είδους τηλεπικοινωνιακών υπηρεσιών, η παροχή υπηρεσιών ταχυμεταφορών, η διαχείριση ηλεκτρονικών συναλλαγών καθώς και η παραγωγή ηλεκτρικής ενέργειας από ΑΠΕ.

Ο Όμιλος δραστηριοποιείται στην Ελλάδα, στη Ρουμανία, στην Κύπρο, στην Ολλανδία, στην Τουρκία και στο Βέλγιο και οι μετοχές της Εταιρείας διαπραγματεύονται στο Χρηματιστήριο Αθηνών.

Οι ενδιάμεσες συνοπτικές οικονομικές καταστάσεις εγκρίθηκαν από το Διοικητικό Συμβούλιο της Quest Συμμετοχών Α.Ε. την 25η Νοεμβρίου 2015.

Η μετοχική σύνθεση της Εταιρείας έχει ως ακολούθως :

Θεόδωρος Φέσσας	51,07%
Ευτυχία Κουτσουρέλη	25,15%
Επενδυτικό κοινό	23,78%
Σύνολο	100%

Η Εταιρεία εδρεύει στην Ελλάδα, Νομό Αττικής, στο Δήμο Καλλιθέας, στην οδό Αργυρουπόλεως 2Α και έχει αριθμό μητρώου Γ.Ε.ΜΗ 121763701000 (πρώην ΑΡ.Μ.Α.Ε. 5419/06/Β/86/02).

Το Διοικητικό Συμβούλιο της Εταιρείας είναι :

1. Θεόδωρος Φέσσας, του Δημητρίου, Πρόεδρος Δ.Σ.
2. Φαίδων Ταμβακάκης του Δημητρίου, Αντιπρόεδρος Δ.Σ., Ανεξάρτητο Μη Εκτελεστικό Μέλος
3. Παντελής Τζωρτζάκης του Μιχαήλ, Διευθύνων Σύμβουλος, Εκτελεστικό Μέλος
4. Ευτυχία Κουτσουρέλη, του Σοφοκλέους, Εκτελεστικό Μέλος
5. Μάρκος Μπιτσάκος, του Γρηγορίου, Εκτελεστικό Μέλος
6. Νικόλαος - Σωκράτης Λαμπρούκος του Δημητρίου, Εκτελεστικό Μέλος
7. Απόστολος Παπαδόπουλος, του Κωνσταντίνου, Ανεξάρτητο Μη Εκτελεστικό Μέλος
8. Μιχαήλ Πάππαρης, του Δημητρίου, Ανεξάρτητο Μη Εκτελεστικό Μέλος
9. Απόστολος Ταμβακάκης, του Σταύρου, Ανεξάρτητο Μη Εκτελεστικό Μέλος

Η ελεγκτική εταιρεία είναι :

ΠραισγοιωτερχουςΚούπερς Ανώνυμη Ελεγκτική Εταιρεία
Λεωφόρος Κηφισίας 268
15232 Χαλάνδρι
Ελλάδα

Η ηλεκτρονική διεύθυνση της Εταιρείας είναι www.quest.gr.

(Τα ποσά παρουσιάζονται σε χιλιάδες Ευρώ εκτός εάν
δηλώνεται διαφορετικά)

2. Δομή του Ομίλου και δραστηριότητες

Η δομή του Ομίλου την 30 Σεπτεμβρίου 2015 έχει ως εξής :

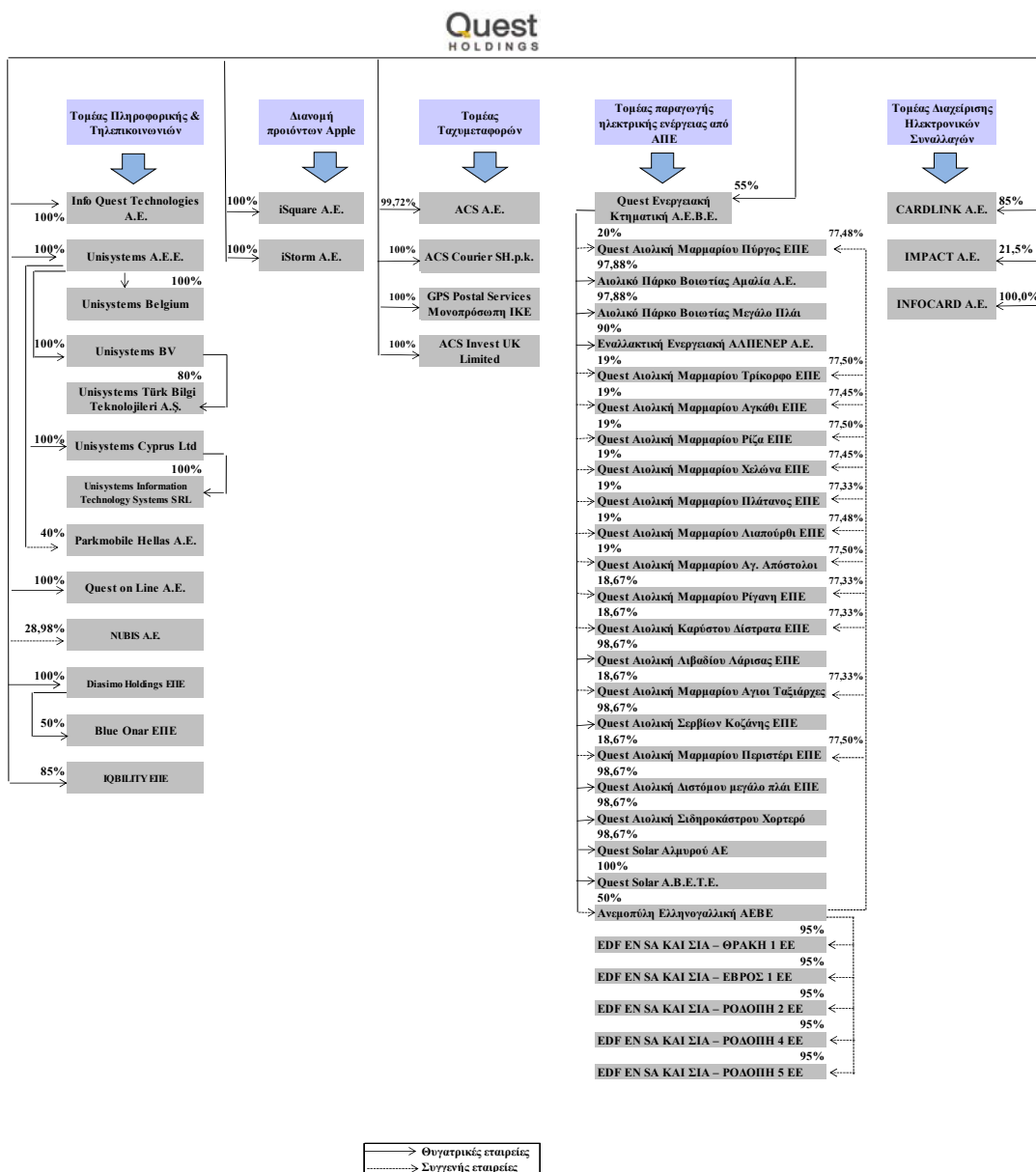

(Τα ποσά παρουσιάζονται σε χιλιάδες Ευρώ εκτός εάν
δηλώνεται διαφορετικά)

3. Αρχές σύνταξης της συνοπτικής ενδιάμεσης οικονομικής πληροφόρησης

I) Βάση σύνταξης της οικονομικής πληροφόρησης

Η συνοπτική ενδιάμεση οικονομική πληροφόρηση της Quest Συμμετοχών Α.Ε. με ημερομηνία 30 Σεπτεμβρίου 2015 καλύπτει τους εννέα μήνες από 1 Ιανουαρίου έως την 30 Σεπτεμβρίου 2015 και έχει συνταχθεί σύμφωνα με το Διεθνές Λογιστικό Πρότυπο («ΔΛΠ») 34 «Ενδιάμεσες οικονομικές καταστάσεις».

Οι λογιστικές αρχές που χρησιμοποιήθηκαν για την προετοιμασία και την παρουσίαση της συνοπτικής ενδιάμεσης οικονομικής πληροφόρησης είναι συνεπείς με τις λογιστικές αρχές που χρησιμοποιήθηκαν για τη σύνταξη των ετήσιων οικονομικών καταστάσεων της Εταιρίας και του Ομίλου για την χρήση που έληξε στις 31 Δεκεμβρίου 2014.

Η συνοπτική ενδιάμεση οικονομική πληροφόρηση πρέπει να αναγνωστεί σε συνδυασμό με τις ετήσιες οικονομικές καταστάσεις της 31 Δεκεμβρίου 2014 που είναι διαθέσιμες στην ιστοσελίδα του Ομίλου www.quest.gr.

Η συνοπτική ενδιάμεση οικονομική πληροφόρηση έχει συνταχθεί με βάση την αρχή του ιστορικού κόστους όπως έχει τροποποιηθεί με την εκτίμηση σε δίκαιη αξία των επενδύσεων διαθέσιμων προς πώληση και των χρηματοοικονομικών στοιχείων ενεργητικού και παθητικού σε εύλογη αξία μέσω αποτελεσμάτων.

Η σύνταξη των οικονομικών καταστάσεων σύμφωνα με τα ΔΠΧΑ απαιτεί τη χρήση ορισμένων σημαντικών λογιστικών εκτιμήσεων και την άσκηση κρίσης από τη Διοίκηση στη διαδικασία εφαρμογής των λογιστικών αρχών. Επίσης απαιτείται η χρήση υπολογισμών και υποθέσεων που επηρεάζουν τα αναφερθέντα ποσά των περιουσιακών στοιχείων και υποχρεώσεων, τη γνωστοποίηση ενδεχόμενων απαιτήσεων και υποχρεώσεων κατά την ημερομηνία των οικονομικών καταστάσεων και τα αναφερθέντα ποσά εισοδημάτων και εξόδων κατά τη διάρκεια της εξεταζόμενης περιόδου. Παρά το γεγονός ότι αυτοί οι υπολογισμοί βασίζονται στην καλύτερη δυνατή γνώση της Διοίκησης σε σχέση με τις τρέχουσες συνθήκες και ενέργειες, τα πραγματικά αποτελέσματα μπορεί τελικά να διαφέρουν από αυτούς τους υπολογισμούς.

Διαφορές που παρουσιάζονται μεταξύ των ποσών στην οικονομική πληροφόρηση και των αντίστοιχων ποσών στις σημειώσεις οφείλονται σε στρογγυλοποιήσεις.

Ο Όμιλος και η Εταιρεία εκπληρώνουν τις καθημερινές τους ανάγκες για κεφάλαιο κίνησης μέσω των χρηματικών πόρων που έχουν στη διάθεσή τους, περιλαμβανομένων και των τραπεζικών χορηγήσεων.

Οι τρέχουσες οικονομικές συνθήκες συνεχίζουν να δημιουργούν αβεβαιότητα όσον αφορά (α) στο επίπεδο ζήτησης για τα προϊόντα του Ομίλου και της Εταιρείας και (β) στη διαθεσιμότητα τραπεζικής χρηματοδότησης για το προβλεπτό μέλλον.

Οι προβλέψεις του Ομίλου και της Εταιρείας λαμβάνοντας εύλογα υπόψη τις πιθανές μεταβολές στην εμπορική τους απόδοση, δημιουργούν την εύλογη προσδοκία στη Διοίκηση ότι ο Όμιλος και η Εταιρεία διαθέτουν επαρκείς πόρους για να συνεχίσουν την επιχειρηματική τους δραστηριότητα στο εγγύς μέλλον.

Ως εκ τούτου ο Όμιλος και η Εταιρεία συνεχίζουν να υιοθετούν την «αρχή της επιχειρηματικής συνέχειας των δραστηριοτήτων τους» κατά την κατάρτιση της ενδιάμεσης συνοπτικής χρηματοοικονομικής πληροφόρησης για την περίοδο 1 Ιανουαρίου μέχρι 30 Σεπτεμβρίου 2015.

II) Μακροοικονομικές συνθήκες στην Ελλάδα - Έλεγχος κεφαλαίων

Το μακροοικονομικό και χρηματοοικονομικό περιβάλλον στην Ελλάδα έχει γίνει ευμετάβλητο. Οι κεφαλαιακοί έλεγχοι που επιβλήθηκαν στη χώρα την 28 Ιουνίου 2015, περιλαμβάνουν ένα ημερήσιο όριο για όλες τις αναλήψεις από ΑΤΜ και περιορισμούς στις πληρωμές στο εξωτερικό, κατά συνέπεια, επηρεάζουν τις εγχώριες συναλλαγές και τις συναλλαγές με τους ξένους προμηθευτές και πιστωτές. Κατά συνέπεια, οι πελάτες λιανικής, οι πελάτες χονδρικής και ο δημόσιος τομέας είναι πιθανό να καθυστερήσουν τις πληρωμές των υποχρεώσεών τους, επηρεάζοντας αρνητικά τη ρευστότητα του Ομίλου και της Εταιρείας. Τέλος, οι λειτουργίες του Ομίλου και της Εταιρείας στην Ελλάδα εξαρτώνται σε σημαντικό βαθμό από ξένους προμηθευτές. Υποθέτοντας ότι οι έλεγχοι κεφαλαίων που έχουν επιβληθεί επί του παρόντος θα παραμείνουν σε ισχύ, ο Όμιλος και η Εταιρεία θα πρέπει να ζητούν έγκριση από τις αρμόδιες αρχές για να χρησιμοποιήσουν ταμειακά διαθέσιμα και ταμειακά ισοδύναμα που διακρατούνται στην Ελλάδα προκειμένου να εξυπηρετήσουν τις πληρωμές προμηθευτών εκτός Ελλάδος. Η ολοκλήρωση της ανακεφαλαιοποίησης των ελληνικών τραπεζών θα έχει ως αποτέλεσμα την σταδιακή άρση της επιβολής των ελέγχων κεφαλαίων και ενδεχομένως να δημιουργήσει προϋποθέσεις για την βελτίωση της οικονομικής κατάστασης στην Ελλάδα, οι οποίες μπορούν με την σειρά τους να επηρεάσουν θετικά την λειτουργία, τη δραστηριότητα, την οικονομική κατάσταση και τις προοπτικές του Ομίλου και της Εταιρείας.

*(Τα ποσά παρουσιάζονται σε χιλιάδες Ευρώ εκτός εάν
δηλώνεται διαφορετικά)*

Παρά το ασταθές περιβάλλον, με βάση την εκτίμηση της Διοίκησης, δεν αναμένεται σημαντική αρνητική επίπτωση στις δραστηριότητες του Ομίλου στην Ελλάδα μεσομακροπρόθεσμα. Παρόλα αυτά, η Διοίκηση είχε αξιολογήσει ότι απαιτούνται πρόσθετες προβλέψεις απομείωσης των περιουσιακών στοιχείων του Ομίλου. Για τον παραπάνω λόγο καταχωρήθηκαν μέσω των αποτελεσμάτων της κλειόμενης περιόδου απομειώσεις σε ενσώματα και άυλα περιουσιακά στοιχεία ύψους ευρώ 3.731 χιλ..

Πιο συγκεκριμένα ο Όμιλος εξέτασε και έχει επαρκή ικανότητα σχετικά με :

- Την ικανότητα του να αποπληρώσει ή να αναχρηματοδοτήσει τον υφιστάμενο δανεισμό του καθώς αφενός υπάρχουν επαρκή ταμειακά διαθέσιμα αφετέρου δεν είναι εκτεθειμένος σε σημαντικό βραχυπρόθεσμο δανεισμό.
- Την ανακτησιμότητα των εμπορικών απαιτήσεων δεδομένης της αυστηρής πιστοδοτικής πολιτικής που εφαρμόζει και της ανά περίπτωση ασφάλειας πιστώσεων.
- Τη διασφάλιση του ύψους των πωλήσεων λόγω της διασποράς των δραστηριοτήτων του.
- Την ανακτησιμότητα της αξίας των ενσωμάτων και άυλων περιουσιακών στοιχείων.

Επιπλέον στο βαθμό που η τρέχουσα αρνητική οικονομική συγκυρία εξακολουθήσει, ενδεχομένως να ανακύψουν κίνδυνοι σχετικοί με :

- Την περαιτέρω εξασθένηση της καταναλωτικής ζήτησης για προϊόντα και υπηρεσίες των εταιρειών του Ομίλου.
- Τη δυνατότητα εισαγωγών επαρκών ποσοτήτων προϊόντων και υπηρεσιών από το εξωτερικό λόγω της επιβολής των κεφαλαιακών ελέγχων στις τράπεζες (Capital control).
- Ως αποτέλεσμα του παραπάνω, τη δυνατότητα των προμηθευτών εσωτερικού να ανταποκριθούν στις παραδόσεις τους προς τις εταιρείες του Ομίλου.
- Την αποτίμηση και πιθανή απομείωση περιουσιακών στοιχείων ενεργητικού.

III) Νέα πρότυπα, τροποποιήσεις προτύπων και διερμηνείες: Συγκεκριμένα νέα πρότυπα, τροποποιήσεις προτύπων και διερμηνείες έχουν εκδοθεί, τα οποία είναι υποχρεωτικά για λογιστικές περιόδους που ξεκινούν κατά τη διάρκεια της παρούσας χρήσης ή μεταγενέστερα. Η εκτίμηση του Ομίλου σχετικά με την επίδραση από την εφαρμογή αυτών των νέων προτύπων, τροποποιήσεων και διερμηνειών παρατίθεται παρακάτω.

Πρότυπα και Διερμηνείες υποχρεωτικά για την τρέχουσα οικονομική χρήση

ΕΔΔΠΧΑ 21 «Εισφορές»

Αυτή η διερμηνεία ορίζει τον λογιστικό χειρισμό μιας υποχρέωσης πληρωμής εισφοράς που έχει επιβληθεί από την κυβέρνηση και δεν είναι φόρος εισοδήματος. Η διερμηνεία διευκρινίζει πως το δεσμευτικό γεγονός βάσει του οποίου θα έπρεπε να σχηματιστεί η υποχρέωση καταβολής εισφοράς (ένα από τα κριτήρια για την αναγνώριση υποχρέωσης σύμφωνα με το ΔΛΠ 37) είναι η ενέργεια όπως περιγράφεται στη σχετική νομοθεσία η οποία προκαλεί την πληρωμή της εισφοράς. Η διερμηνεία μπορεί να έχει ως αποτέλεσμα την αναγνώριση της υποχρέωσης αργότερα από ότι ισχύει σήμερα, ειδικότερα σε σχέση με εισφορές οι οποίες επιβάλλονται ως αποτέλεσμα συνθηκών που ισχύουν σε μια συγκεκριμένη ημερομηνία.

Ετήσιες Βελτιώσεις σε ΔΠΧΑ 2013

Οι παρακάτω τροποποιήσεις περιγράφουν τις σημαντικότερες αλλαγές που υπεισέρχονται σε τρία ΔΠΧΑ ως επακόλουθο των αποτελεσμάτων του κύκλου 2011-13 του ετήσιου προγράμματος βελτιώσεων του ΣΔΛΠ.

ΔΠΧΑ 3 «Συνενώσεις επιχειρήσεων»

Η τροποποίηση διευκρινίζει πως το ΔΠΧΑ 3 δεν έχει εφαρμογή στην λογιστικοποίηση του σχηματισμού οποιασδήποτε από κοινού δραστηριότητας βάσει του ΔΠΧΑ 11 στις οικονομικές καταστάσεις της ίδιας της από κοινού δραστηριότητας.

(Τα ποσά παρουσιάζονται σε χιλιάδες Ευρώ εκτός εάν δηλώνεται διαφορετικά)

ΔΠΧΑ 13 «Επιμέτρηση εύλογης αξίας»

Η τροποποίηση διευκρινίζει πως η εξαίρεση που παρέχει το ΔΠΧΑ 13 για ένα χαρτοφυλάκιο χρηματοοικονομικών απαιτήσεων και υποχρεώσεων ('portfolio exception') έχει εφαρμογή σε όλα τα συμβόλαια (συμπεριλαμβανομένων των μη χρηματοοικονομικών συμβολαίων) εντός του πεδίου εφαρμογής του ΔΛΠ 39/ΔΠΧΑ 9.

ΔΛΠ 40 «Επενδύσεις σε ακίνητα»

Το πρότυπο τροποποιήθηκε προκειμένου να διευκρινιστεί πως το ΔΛΠ 40 και το ΔΠΧΑ 3 δεν είναι αμοιβαίως αποκλειόμενα.

Πρότυπα και Διερμηνείες υποχρεωτικά για μεταγενέστερες περιόδους

ΔΠΧΑ 9 «Χρηματοοικονομικά μέσα» και μεταγενέστερες τροποποιήσεις στο ΔΠΧΑ 9 και ΔΠΧΑ 7 (εφαρμόζεται στις ετήσιες λογιστικές περιόδους που ξεκινούν την ή μετά την 1 Ιανουαρίου 2018)

Το ΔΠΧΑ 9 αντικαθιστά τις πρόνοιες του ΔΛΠ 39 που αφορούν στην ταξινόμηση και επιμέτρηση των χρηματοοικονομικών περιουσιακών στοιχείων και χρηματοοικονομικών υποχρεώσεων και συμπεριλαμβάνει επίσης ένα μοντέλο αναμενόμενων πιστωτικών ζημιών το οποίο αντικαθιστά το μοντέλο των πραγματοποιημένων πιστωτικών ζημιών που εφαρμόζεται σήμερα. Το ΔΠΧΑ 9 καθιερώνει μία προσέγγιση της λογιστικής αντιστάθμισης βασισμένη σε αρχές και αντιμετωπίζει ασυνέπειες και αδυναμίες στο τρέχον μοντέλο του ΔΛΠ 39. Ο Όμιλος βρίσκεται στη διαδικασία εκτίμησης της επίδρασης του ΔΠΧΑ 9 στις οικονομικές του καταστάσεις. Το ΔΠΧΑ 9 δεν μπορεί να εφαρμοστεί νωρίτερα από τον Όμιλο διότι δεν έχει υιοθετηθεί από την Ευρωπαϊκή Ένωση.

ΔΠΧΑ 15 «Έσοδα από Συμβόλαια με Πελάτες» (εφαρμόζεται στις ετήσιες λογιστικές περιόδους που ξεκινούν την ή μετά την 1 Ιανουαρίου 2018)

Το ΔΠΧΑ 15 εκδόθηκε τον Μάιο 2014. Σκοπός του προτύπου είναι να παρέχει ένα ενιαίο, κατανοητό μοντέλο αναγνώρισης των εσόδων από όλα τα συμβόλαια με πελάτες ώστε να βελτιώσει τη συγκρισιμότητα μεταξύ εταιρειών του ίδιου κλάδου, διαφορετικών κλάδων και διαφορετικών κεφαλαιαγορών. Περιλαμβάνει τις αρχές που πρέπει να εφαρμόσει μία οικονομική οντότητα για να προσδιορίσει την επιμέτρηση των εσόδων και τη χρονική στιγμή της αναγνώρισής τους. Η βασική αρχή είναι ότι μία οικονομική οντότητα θα αναγνωρίσει τα έσοδα με τρόπο που να απεικονίζει τη μεταβίβαση των αγαθών ή υπηρεσιών στους πελάτες στο ποσό το οποίο αναμένει να δικαιούται σε αντάλλαγμα για αυτά τα αγαθά ή τις υπηρεσίες. Ο Όμιλος βρίσκεται στη διαδικασία εκτίμησης της επίδρασης του ΔΠΧΑ 15 στις οικονομικές του καταστάσεις. Το πρότυπο δεν έχει υιοθετηθεί ακόμη από την Ευρωπαϊκή Ένωση.

ΔΛΠ 19 Αναθεωρημένο (Τροποποίηση) «Παροχές σε Εργαζομένους» (εφαρμόζεται στις ετήσιες λογιστικές περιόδους που ξεκινούν την ή μετά την 1η Φεβρουαρίου 2015)

Η περιορισμένη σκοπού τροποποίηση εφαρμόζεται σε εισφορές των εργαζομένων ή τρίτων μερών στα προγράμματα καθορισμένων παροχών και απλοποιεί την λογιστικοποίηση των εισφορών όταν είναι ανεξάρτητες του αριθμού των ετών που παρέχεται η εργασία, για παράδειγμα, εισφορές εργαζομένων που υπολογίζονται βάση ενός σταθερού ποσοστού του μισθού.

ΔΠΧΑ 11 (Τροποποίηση) «Από κοινού Συμφωνίες» (εφαρμόζεται στις ετήσιες λογιστικές περιόδους που ξεκινούν την ή μετά την 1 Ιανουαρίου 2016)

Αυτή η τροποποίηση απαιτεί από έναν επενδυτή να εφαρμόσει την μέθοδο της εξαγοράς όταν αποκτά συμμετοχή σε μία από κοινού δραστηριότητα η οποία αποτελεί μία 'επιχείρηση'. Η τροποποίηση δεν έχει υιοθετηθεί ακόμη από την Ευρωπαϊκή Ένωση.

ΔΛΠ 16 και ΔΛΠ 38 (Τροποποιήσεις) «Διευκρίνιση των Επιτρεπτών Μεθόδων Απόσβεσης» (εφαρμόζεται στις ετήσιες λογιστικές περιόδους που ξεκινούν την ή μετά την 1 Ιανουαρίου 2016)

Αυτή η τροποποίηση διευκρινίζει ότι η χρήση μεθόδων βασισμένων στα έσοδα δεν είναι κατάλληλες για τον υπολογισμό των αποσβέσεων ενός περιουσιακού στοιχείου και επίσης διευκρινίζει πως τα έσοδα δεν θεωρούνται κατάλληλη βάση επιμέτρησης της ανάλωσης των οικονομικών οφελών που ενσωματώνονται σε ένα άυλο περιουσιακό στοιχείο. Αυτές οι τροποποιήσεις δεν έχουν υιοθετηθεί ακόμη από την Ευρωπαϊκή Ένωση.

ΔΛΠ 16 και ΔΛΠ 41 (Τροποποιήσεις) «Γεωργία: Διαρκείς φυτείες» (εφαρμόζεται στις ετήσιες λογιστικές περιόδους που ξεκινούν την ή μετά την 1 Ιανουαρίου 2016)

Αυτές οι τροποποιήσεις αλλάζουν τη χρηματοοικονομική αναφορά των διαρκών φυτειών, όπως τα αμπέλια και τα δέντρα που παράγουν φρούτα. Οι διαρκείς φυτείες πρέπει να λογιστικοποιούνται με τον ίδιο τρόπο όπως τα ιδιοκατασκευασμένα ενσώματα πάγια. Συνεπώς, οι τροποποιήσεις συμπεριλαμβάνουν τις διαρκείς φυτείες στο πεδίο εφαρμογής του ΔΛΠ 16, αντί του ΔΛΠ 41. Η

(Τα ποσά παρουσιάζονται σε χιλιάδες Ευρώ εκτός εάν
δηλώνεται διαφορετικά)

παραγωγή που αναπτύσσεται στις διαρκείς φυτείες παραμένει στο πεδίο εφαρμογής του ΔΛΠ 41. Οι τροποποιήσεις δεν έχουν υιοθετηθεί ακόμη από την Ευρωπαϊκή Ένωση.

ΔΛΠ 27 (Τροποποίηση) «Ατομικές οικονομικές καταστάσεις» (εφαρμόζεται στις ετήσιες λογιστικές περιόδους που ξεκινούν την ή μετά την 1 Ιανουαρίου 2016)

Αυτή η τροποποίηση επιτρέπει στις οικονομικές οντότητες να χρησιμοποιούν την μέθοδο της καθαρής θέσης προκειμένου να λογιστικοποιήσουν τις επενδύσεις σε θυγατρικές, κοινοπραξίες και συγγενείς στις ατομικές τους οικονομικές καταστάσεις και επίσης ξεκαθαρίζει τον ορισμό των ατομικών οικονομικών καταστάσεων. Η τροποποίηση δεν έχει υιοθετηθεί ακόμη από την Ευρωπαϊκή Ένωση.

ΔΠΧΑ 10 και ΔΛΠ 28 (Τροποποιήσεις) «Πώληση ή εισφορά περιουσιακών στοιχείων μεταξύ ενός επενδυτή και μιας συγγενούς εταιρείας ή κοινοπραξίας» (εφαρμόζεται στις ετήσιες λογιστικές περιόδους που ξεκινούν την ή μετά την 1 Ιανουαρίου 2016)

Οι τροποποιήσεις διευθετούν μία ασυνέπεια μεταξύ των διατάξεων του ΔΠΧΑ 10 και του ΔΛΠ 28 σχετικά με την πώληση ή εισφορά των περιουσιακών στοιχείων μεταξύ ενός επενδυτή και μιας συγγενούς εταιρείας ή κοινοπραξίας. Η βασική συνέπεια των τροποποιήσεων είναι πως αναγνωρίζεται ολόκληρο το κέρδος ή η ζημιά μιας συναλλαγής που περιλαμβάνει μία δραστηριότητα (είτε με τη μορφή μιας θυγατρικής είτε όχι). Μερικό κέρδος ή ζημιά αναγνωρίζεται όταν η συναλλαγή περιλαμβάνει περιουσιακά στοιχεία τα οποία δεν αποτελούν μια δραστηριότητα, ακόμα και αν αυτά τα περιουσιακά στοιχεία έχουν τη μορφή μιας θυγατρικής. Οι τροποποιήσεις δεν έχουν υιοθετηθεί ακόμη από την Ευρωπαϊκή Ένωση.

ΔΛΠ 1 (Τροποποιήσεις) «Γνωστοποιήσεις» (εφαρμόζεται στις ετήσιες λογιστικές περιόδους που ξεκινούν την ή μετά την 1η Ιανουαρίου 2016)

Οι τροποποιήσεις διευκρινίζουν τις οδηγίες του ΔΛΠ 1 σχετικά με τις έννοιες της σημαντικότητας και της συγκέντρωσης, την παρουσίαση των μερικών αθροισμάτων, την δομή των οικονομικών καταστάσεων και τις γνωστοποιήσεις των λογιστικών πολιτικών. Οι τροποποιήσεις δεν έχουν υιοθετηθεί ακόμη από την Ευρωπαϊκή Ένωση.

ΔΠΧΑ 10, ΔΠΧΑ 12 και ΔΛΠ 28 (Τροποποιήσεις) «Εταιρείες επενδύσεων: Εφαρμογή της απαλλαγής από την υποχρέωση ενοποίησης» (εφαρμόζεται στις ετήσιες λογιστικές περιόδους που ξεκινούν την ή μετά την 1η Ιανουαρίου 2016)

Οι τροποποιήσεις διευκρινίζουν την εφαρμογή της απαλλαγής των εταιρειών επενδύσεων και των θυγατρικών τους από την υποχρέωση ενοποίησης. Οι τροποποιήσεις δεν έχουν υιοθετηθεί ακόμη από την Ευρωπαϊκή Ένωση.

Ετήσιες Βελτιώσεις σε ΔΠΧΑ 2012 (εφαρμόζεται στις ετήσιες λογιστικές περιόδους που ξεκινούν την ή μετά την 1η Φεβρουαρίου 2015)

Οι παρακάτω τροποποιήσεις περιγράφουν τις σημαντικότερες αλλαγές που υφίστανται σε ορισμένα ΔΠΧΑ ως επακόλουθο των αποτελεσμάτων του κύκλου 2010-12 του ετήσιου προγράμματος βελτιώσεων του ΣΔΛΠ.

ΔΠΧΑ 2 «Παροχές που εξαρτώνται από την αξία των μετοχών»

Η τροποποίηση διευκρινίζει τον ορισμό της 'προϋπόθεσης κατοχύρωσης' και ορίζει διακριτά τον 'όρο απόδοσης' και τον 'όρο υπηρεσίας'.

ΔΠΧΑ 3 «Συνενώσεις επιχειρήσεων»

Η τροποποίηση διευκρινίζει πως η υποχρέωση για ενδεχόμενο τίμημα το οποίο πληροί τον ορισμό του χρηματοοικονομικού στοιχείου ταξινομείται ως χρηματοοικονομική υποχρέωση ή ως στοιχείο της καθαρής θέσης βάση των ορισμών του ΔΛΠ 32 «Χρηματοοικονομικά μέσα: Παρουσίαση». Επίσης διευκρινίζει πως κάθε ενδεχόμενο τίμημα, χρηματοοικονομικό και μη χρηματοοικονομικό, που δεν είναι στοιχείο της καθαρής θέσης επιμετράται στην εύλογη αξία μέσω των αποτελεσμάτων.

ΔΠΧΑ 8 «Λειτουργικοί τομείς»

Η τροποποίηση απαιτεί τη γνωστοποίηση των εκτιμήσεων της διοίκησης όσον αφορά την συνάθροιση των λειτουργικών τομέων.

ΔΠΧΑ 13 «Επιμέτρηση εύλογης αξίας»

(Τα ποσά παρουσιάζονται σε χιλιάδες Ευρώ εκτός εάν δηλώνεται διαφορετικά)

Η τροποποίηση διευκρινίζει ότι το πρότυπο δεν αποκλείει τη δυνατότητα της επιμέτρησης βραχυπρόθεσμων απαιτήσεων και υποχρεώσεων στα ποσά των τιμολογίων σε περιπτώσεις όπου η επίπτωση της προεξόφλησης είναι ασήμαντη.

ΔΛΠ 16 «Ενσώματα πάγια» και ΔΛΠ 38 «Άυλα περιουσιακά στοιχεία»

Και τα δύο πρότυπα τροποποιήθηκαν προκειμένου να διευκρινιστεί ο τρόπος με τον οποίο αντιμετωπίζονται η προ αποσβέσεων λογιστική αξία του περιουσιακού στοιχείου και οι συσσωρευμένες αποσβέσεις όταν μια οικονομική οντότητα ακολουθεί τη μέθοδο της αναπροσαρμογής.

ΔΛΠ 24 «Γνωστοποιήσεις συνδεδεμένων μερών»

Το πρότυπο τροποποιήθηκε προκειμένου να συμπεριλάβει ως συνδεδεμένο μέρος μία εταιρεία που παρέχει υπηρεσίες βασικού διοικητικού στελέχους στην οικονομική οντότητα ή στην μητρική εταιρεία της οικονομικής οντότητας.

Ετήσιες βελτιώσεις σε ΔΠΧΑ 2014 (εφαρμόζεται στις ετήσιες λογιστικές περιόδους που ξεκινούν την ή μετά την 1 Ιανουαρίου 2016)

Οι τροποποιήσεις που παρατίθενται παρακάτω περιγράφουν τις βασικές αλλαγές σε τέσσερα ΔΠΧΑ. Οι τροποποιήσεις δεν έχουν υιοθετηθεί ακόμη από την Ευρωπαϊκή Ένωση.

ΔΠΧΑ 5 «Μη κυκλοφορούντα περιουσιακά στοιχεία διακρατούμενα προς πώληση και διακοπείσες δραστηριότητες»

Η τροποποίηση διευκρινίζει πως όταν ένα περιουσιακό στοιχείο (ή ομάδα στοιχείων) αναταξινομείται από «διακρατούμενο προς πώληση» σε «διακρατούμενο προς διανομή», ή το αντίθετο, αυτό δεν αποτελεί αλλαγή στο σχέδιο για πώληση ή διανομή και δεν πρέπει να λογιστικοποιείται σαν αλλαγή.

ΔΠΧΑ 7 «Χρηματοοικονομικά μέσα: Γνωστοποιήσεις»

Η τροποποίηση προσθέτει συγκεκριμένες οδηγίες προκειμένου να βοηθήσει τη διοίκηση να προσδιορίσει εάν οι όροι μίας συμφωνίας για εξυπηρέτηση ενός χρηματοοικονομικού περιουσιακού στοιχείου το οποίο έχει μεταβιβαστεί συνιστούν συνεχιζόμενη ανάμιξη και διευκρινίζει πως οι επιπρόσθετες γνωστοποιήσεις που απαιτούνται βάσει της τροποποίησης του ΔΠΧΑ 7 «Γνωστοποιήσεις – Συμψηφισμός χρηματοοικονομικών περιουσιακών στοιχείων και υποχρεώσεων» δεν απαιτούνται για όλες τις ενδιάμεσες περιόδους, εκτός εάν απαιτείται από το ΔΛΠ 34.

ΔΛΠ 19 «Παροχές σε εργαζομένους»

Η τροποποίηση διευκρινίζει πως, όταν προσδιορίζεται το επιτόκιο προεξόφλησης για τις υποχρεώσεις παροχών προσωπικού μετά την έξοδο από την υπηρεσία, το σημαντικό είναι το νόμισμα στο οποίο παρουσιάζονται οι υποχρεώσεις και όχι η χώρα στην οποία αυτές προκύπτουν.

ΔΛΠ 34 «Ενδιάμεση χρηματοοικονομική αναφορά»

Η τροποποίηση διευκρινίζει την έννοια του «πληροφόρηση που γνωστοποιείται οπουδήποτε αλλού στην ενδιάμεση χρηματοοικονομική αναφορά» που αναφέρεται στο πρότυπο.

4. Σημαντικές λογιστικές εκτιμήσεις και κρίσεις της Διοικήσεως

Οι εκτιμήσεις και οι κρίσεις της διοίκησης επανεξετάζονται διαρκώς και βασίζονται σε ιστορικά δεδομένα και προσδοκίες για μελλοντικά γεγονότα, που κρίνονται εύλογες σύμφωνα με τα ισχύοντα.

5. Σημαντικές λογιστικές εκτιμήσεις και παραδοχές

Η Εταιρεία και ο Όμιλος προβαίνει σε εκτιμήσεις και παραδοχές που σχετίζονται με το μέλλον. Συνεπώς οι εκτιμήσεις αυτές εξ ορισμού σπάνια θα ταυτίζονται με τα πραγματικά γεγονότα. Οι εκτιμήσεις και υποθέσεις που συνεπάγονται σημαντικό κίνδυνο επανεκτίμησης στη λογιστική αξία των στοιχείων του ενεργητικού και παθητικού στη επόμενη περίοδο αναφέρονται κατωτέρω.

(Τα ποσά παρουσιάζονται σε χιλιάδες Ευρώ εκτός εάν
δηλώνεται διαφορετικά)

Οι εκτιμήσεις και παραδοχές συνεχώς επανεκτιμώνται και βασίζονται στην εμπειρία του παρελθόντος όπως προσαρμόζεται σύμφωνα με τις τρέχουσες συνθήκες αγοράς και άλλους παράγοντες περιλαμβανομένων προσδοκιών για μελλοντικά γεγονότα τα οποία θεωρούνται λογικά υπό τις παρούσες συνθήκες.

(α) Φόρος εισοδήματος

Η Εταιρεία υπόκειται σε φορολόγηση και απαιτείται κρίση για τον προσδιορισμό της πρόβλεψης για φόρο εισοδήματος. Υπάρχουν πολλές συναλλαγές και υπολογισμοί για τους οποίους ο τελικός προσδιορισμός του φόρου είναι αβέβαιος. Η Εταιρεία αναγνωρίζει υποχρεώσεις από αναμενόμενους φορολογικούς ελέγχους, βάσει εκτιμήσεων για το ενδεχόμενο επιβολής επιπλέον φόρων. Εάν το τελικό αποτέλεσμα του ελέγχου είναι διαφορετικό από το αρχικώς αναγνωρισθέν, η διαφορά θα επηρεάσει τον φόρο εισοδήματος και την πρόβλεψη για αναβαλλόμενη φορολογία της περιόδου.

(β) Εκτίμηση απομείωσης απαιτήσεων πελατών

Η Εταιρεία εξετάζει τα ληξιπρόθεσμα υπόλοιπα των πελατών και κατά πόσο υπερβαίνουν την πιστωτική πολιτική. Η Εταιρεία προβαίνει σε απομείωση των επισφαλών υπολοίπων και δημιουργεί αντίστοιχη πρόβλεψη βάση εκτιμήσεων. Οι εκτιμήσεις που γίνονται αφορούν τον χρονισμό και το ύψος αποπληρωμής των απαιτήσεων καθώς και τυχόν εξασφαλίσεις των απαιτήσεων που έχουν ληφθεί. Ειδικότερα και για όποιες περιπτώσεις υπάρχουν εξασφαλίσεις, η Εταιρεία προβαίνει σε δημιουργία πρόβλεψης επισφάλειας σε ποσοστό μικρότερο του 100% της απαίτησης ανάλογα την περίπτωση. Οι εκτιμήσεις εμπεριέχουν βαθμό υποκειμενικότητας και απαιτούν την κρίση της Διοίκησης.

(γ) Εκτίμηση απομείωσης μη χρηματοοικονομικών περιουσιακών στοιχείων

Η Εταιρεία εξετάζει ετησίως εάν τα μη χρηματοοικονομικά περιουσιακά της στοιχεία έχουν υποστεί οποιαδήποτε απομείωση, σύμφωνα με τη λογιστική πρακτική. Τα ανακτήσιμα ποσά των μονάδων δημιουργίας χρηματοροών έχουν καθοριστεί με βάση την αξία σε χρήση (value in use). Αυτοί οι υπολογισμοί απαιτούν τη χρήση εκτιμήσεων.

(δ) Συνταξιοδοτικά προγράμματα

Η παρούσα αξία των συνταξιοδοτικών παροχών βασίζεται σε έναν αριθμό παραγόντων που προσδιορίζονται με τη χρήση αναλογιστικών μεθόδων και παραδοχών. Μία τέτοια αναλογιστική παραδοχή είναι και το επιτόκιο προεξόφλησης που χρησιμοποιείται για τον υπολογισμό του κόστους της παροχής.

Η Εταιρεία καθορίζει το κατάλληλο επιτόκιο προεξόφλησης στο τέλος κάθε χρήσης. Αυτό ορίζεται ως το επιτόκιο το οποίο θα έπρεπε να χρησιμοποιηθεί ώστε να προσδιοριστεί η παρούσα αξία των μελλοντικών ταμειακών ροών, οι οποίες αναμένεται να απαιτηθούν για την κάλυψη των υποχρεώσεων των συνταξιοδοτικών προγραμμάτων. Για τον καθορισμό του κατάλληλου επιτόκιο προεξόφλησης, η Εταιρεία χρησιμοποιεί το επιτόκιο των χαμηλού ρίσκου εταιρικών ομολογιών, τα οποία μετατρέπονται στο νόμισμα στο οποίο η υποχρέωση θα πληρωθεί, και των οποίων η ημερομηνία λήξης πλησιάζει εκείνη της σχετικής συνταξιοδοτικής υποχρέωσης.

Άλλες σημαντικές παραδοχές των υποχρεώσεων συνταξιοδοτικών παροχών βασίζονται μερικώς στις τρέχουσες συνθήκες αγοράς.

(ε) Προβλέψεις για επίδικες υποθέσεις

Η Εταιρεία έχει εκκρεμείς δικαστικές υποθέσεις. Η Διοίκηση αξιολογεί την έκβαση των υποθέσεων και, εάν υπάρχει πιθανότητα αρνητικής έκβασης τότε η Εταιρεία προβαίνει στο σχηματισμό των απαραίτητων προβλέψεων. Οι προβλέψεις, όπου απαιτούνται, υπολογίζονται με βάση την παρούσα αξία των εκτιμήσεων της διοίκησης για τη δαπάνη που θα χρειαστεί για την διευθέτηση των αναμενόμενων υποχρεώσεων κατά την ημερομηνία του Ισολογισμού. Η παρούσα αξία βασίζεται σε έναν αριθμό παραγόντων που απαιτεί την άσκηση κρίσης.

(Τα ποσά παρουσιάζονται σε χιλιάδες Ευρώ εκτός εάν δηλώνεται διαφορετικά)

6. Πληροφόρηση κατά τομέα

Επιχειρηματικοί τομείς

Για λόγους διοικητικής πληροφόρησης ο Όμιλος είναι οργανωμένος σε πέντε βασικούς επιχειρηματικούς τομείς:

- (1) Υπηρεσίες και εξοπλισμός πληροφορικής
- (2) Υπηρεσίες και εξοπλισμός πληροφορικής – προϊόντα Apple
- (3) Ταχυδρομικές υπηρεσίες
- (4) Παραγωγή ενέργεια από ΑΠΕ
- (5) Διαχείριση ηλεκτρονικών συναλλαγών

Η διοίκηση παρακολουθεί τα οικονομικά αποτελέσματα του κάθε επιχειρηματικού τομέα ξεχωριστά. Οι ανωτέρω επιχειρηματικοί τομείς διοικούνται ανεξάρτητα μεταξύ τους. Οι λειτουργικοί τομείς παρουσιάζονται με τρόπο που συνάδει με την εσωτερική πληροφόρηση που παρέχεται στους επικεφαλής λήψης επιχειρηματικών αποφάσεων των τομέων. Οι επικεφαλής λήψης των επιχειρηματικών αποφάσεων είναι υπεύθυνοι για την κατανομή των πόρων και την αξιολόγηση της απόδοσης των επιχειρηματικών τομέων.

Στα μη κατανεμηθέντα περιλαμβάνεται κυρίως η δραστηριότητα της Εταιρείας.

Κατόπιν της εξαγοράς της εταιρείας «Cardlink A.E.» εντός του Ιανουαρίου 2015 η διοίκηση του Ομίλου αποφάσισε την κατηγοριοποίηση της τελευταίας σε νέο τομέα επιχειρηματικής δραστηριότητας με την επωνυμία «Διαχείριση ηλεκτρονικών συναλλαγών».

Τα αποτελέσματα κατά τομέα για την κλειόμενη περίοδο της 30 Σεπτεμβρίου 2015 και 30 Σεπτεμβρίου 2014 έχουν ως εξής:

9 μήνες έως 30 Σεπτεμβρίου 2015

	Πληροφορική	Διανομή προϊόντων APPLE	Ταχυδρομικές δραστηριότητες	Παραγωγή Ενέργειας από ΑΠΕ	Διαχείριση ηλεκτρονικών συναλλαγών	Μη κατανεμηθέντα	Σύνολο
Συνολικές μεικτές πωλήσεις ανά τομέα	131.467	43.068	59.171	6.044	9.011	-	248.761
Εσωτερικές πωλήσεις μεταξύ τομέων	(7.311)	(6.911)	(499)	(104)	-	-	(14.825)
Σύνολο Πωλήσεων	124.156	36.157	58.672	5.939	9.011	-	233.935
Αποτελέσματα εκμετάλλευσης	(2.511)	1.069	5.169	3.303	226	(114)	7.142
Χρηματοοικονομικά (έξοδα) / έσοδα	(758)	(194)	(1.390)	(937)	(584)	(1)	(3.863)
Κέρδη/ Ζημιές από συγγενείς επιχειρήσεις	(94)	-	-	(24)	30	-	(88)
Κέρδη προ φόρων	(3.363)	875	3.780	2.342	(328)	(115)	3.191
Φόρος εισοδήματος (Σημ 20)							(2.138)
Καθαρά κέρδη/ (ζημιές) περιόδου μετά φόρων από συνεχιζόμενες δραστηριότητες							1.053

(Τα ποσά παρουσιάζονται σε χιλιάδες Ευρώ εκτός εάν δηλώνεται διαφορετικά)

9 μήνες έως 30 Σεπτεμβρίου 2014

	Πληροφορική	Διανομή προϊόντων APPLE	Ταχυδρομικές δραστηριότητες	Παραγωγή Ενέργειας από ΑΠΕ	Μη καταμεληθέντα	Σύνολο
Συνολικές μεικτές πωλήσεις ανά τομέα	135.873	33.895	60.307	4.737	-	234.811
Εσωτερικές πωλήσεις μεταξύ τομέων	(8.336)	(5.594)	(366)	(131)	-	(14.427)
Σύνολο Πωλήσεων	127.537	28.300	59.941	4.606	-	220.384
Αποτελέσματα εκμετάλλευσης	2.047	485	4.569	1.938	(573)	8.467
Χρηματοοικονομικά (έξοδα) / έσοδα	(1.044)	(255)	161	(1.038)	(92)	(2.268)
Κέρδη/ Ζημιές από συγγενείς επιχειρήσεις	(41)	-	-	(20)	-	(61)
Κέρδη / (Ζημιές) προ φόρων	962	230	4.729	880	(664)	6.138
Φόρος εισοδήματος (Σημ 20)						(1.767)
Καθαρά κέρδη/ (ζημιές) περιόδου μετά φόρων από συνεχιζόμενες δραστηριότητες						4.371

Τα οικονομικά αποτελέσματα της κλειόμενης περιόδου έχουν επιβαρυνθεί με απομειώσεις ενσώματων και αύλων περιουσιακών στοιχείων ύψους ευρώ 3.731 χιλ..

Τα οικονομικά αποτελέσματα της αντίστοιχης περιόδου της προηγούμενης χρήσης 2014 του επιχειρηματικού κλάδου «Παραγωγή ενέργειας από ΑΠΕ» επιβαρύνθηκαν κατά το ποσό των € 2.038 χιλ. στις πωλήσεις και € 1.496 χιλ. στα αποτελέσματα προ φόρων τόκων και αποσβέσεων, λόγω της έκδοσης πιστωτικών τιμολογίων βάση των διατάξεων του ν. 4254/07.04.2014, που αφορούν εκπτώσεις επί της συνολικής αξίας της πωληθείσας ενέργειας της περιόδου 1.1.2013 έως και 31.12.2013.

Οι μεταβιβάσεις και οι συναλλαγές μεταξύ των τομέων πραγματοποιούνται με πραγματικούς εμπορικούς όρους και συνθήκες, σύμφωνα με αυτά που ισχύουν για συναλλαγές με τρίτους.

(Τα ποσά παρουσιάζονται σε χιλιάδες Ευρώ εκτός εάν δηλώνεται διαφορετικά)

7. Ενσώματα Πάγια

Ο ΟΜΙΛΟΣ

	Οικόπεδα & Κτίρια	Μεταφορικά μέσα & μηχ/κός εξοπλισμός	Υπό κατασκευή κτίρια	Έπιπλα και εξαρτήματα	Σύνολο
Υπόλοιπο 1 Ιανουαρίου 2014	56.878	34.440	5.423	28.043	124.784
Προσθήκες	484	320	-	2.772	3.577
Πωλήσεις / διαγραφές	-	(19)	-	(887)	(906)
Υπόλοιπο 31 Δεκεμβρίου 2014	57.362	34.741	5.423	29.928	127.455
Συσσωρευμένες αποσβέσεις					
Υπόλοιπο 1 Ιανουαρίου 2014	(10.536)	(5.220)	-	(22.909)	(38.664)
Αποσβέσεις	(470)	(1.759)	-	(1.522)	(3.751)
Πωλήσεις / διαγραφές	-	14	-	873	887
Υπόλοιπο 31 Δεκεμβρίου 2014	(11.006)	(6.965)	-	(23.558)	(41.528)
Αναπόσβεστη αξία στις 31 Δεκεμβρίου 2014	46.356	27.776	5.423	6.370	85.925
Υπόλοιπο 1 Ιανουαρίου 2015	57.362	34.741	5.423	29.928	127.455
Προσθήκες	8.033	1.350	-	990	10.373
Πωλήσεις / διαγραφές	-	(38)	-	(137)	(174)
Αγορές θυγατρικών	70	10.494	-	13	10.577
Ανακατανομές	-	198	-	-	198
Υπόλοιπο 30 Σεπτεμβρίου 2015	65.465	46.745	5.423	30.794	148.427
Συσσωρευμένες αποσβέσεις					
Υπόλοιπο 1 Ιανουαρίου 2015	(11.006)	(6.965)	-	(23.558)	(41.528)
Αποσβέσεις	(361)	(2.909)	-	(1.212)	(4.482)
Απομείωση	(1.731)	-	-	-	(1.731)
Πωλήσεις / διαγραφές	-	37	-	128	165
Αγορές θυγατρικών	(55)	(4.136)	-	(3)	(4.195)
Υπόλοιπο 30 Σεπτεμβρίου 2015	(13.097)	(9.837)	-	(24.646)	(51.771)
Αναπόσβεστη αξία στις 30 Σεπτεμβρίου 2015	52.367	36.909	5.423	6.148	96.657

(Τα ποσά παρουσιάζονται σε χιλιάδες Ευρώ εκτός εάν δηλώνεται διαφορετικά)

Η ΕΤΑΙΡΙΑ

	Οικόπεδα & Κτίρια	Μεταφορικά μέσα & μηχ/κός εξοπλισμός	Υπό κατασκευή κτίρια	Έπιπλα και εξαρτήματα	Σύνολο
Υπόλοιπο 1 Ιανουαρίου 2014	46.464	836	-	2.797	50.097
Προσθήκες	292	9	-	145	446
Πωλήσεις / διαγραφές	-	-	-	(5)	(5)
Υπόλοιπο 31 Δεκεμβρίου 2014	46.757	845	-	2.937	50.538
Συσσωρευμένες αποσβέσεις					
Υπόλοιπο 1 Ιανουαρίου 2014	(8.075)	(783)	-	(2.092)	(10.951)
Αποσβέσεις	(278)	(25)	-	(225)	(529)
Πωλήσεις / διαγραφές	-	-	-	5	5
Υπόλοιπο 31 Δεκεμβρίου 2014	(8.354)	(808)	-	(2.311)	(11.474)
Αναπόσβεστη αξία στις 31 Δεκεμβρίου 2014	38.403	36	-	625	39.064
Υπόλοιπο 1 Ιανουαρίου 2015	46.757	845	-	2.937	50.538
Προσθήκες	230	-	-	53	283
Πωλήσεις / διαγραφές	-	-	-	(31)	(31)
Υπόλοιπο 30 Σεπτεμβρίου 2015	46.986	845	-	2.959	50.790
Συσσωρευμένες αποσβέσεις					
Υπόλοιπο 1 Ιανουαρίου 2015	(8.354)	(808)	-	(2.311)	(11.474)
Αποσβέσεις	(213)	(19)	-	(161)	(394)
Πωλήσεις / διαγραφές	-	-	-	31	31
Υπόλοιπο 30 Σεπτεμβρίου 2015	(8.567)	(828)	-	(2.442)	(11.838)
Αναπόσβεστη αξία στις 30 Σεπτεμβρίου 2015	38.418	16	-	517	38.952

Το κονδύλι ύψους ευρώ 8.033 χιλ. στις προσθήκες του Ομίλου αφορά κυρίως την απόκτηση οικοπέδου από την θυγατρική εταιρεία «ACS Ταχυδρομικές υπηρεσίες Α.Ε.Ε.» εντός του Φεβρουαρίου 2015, από την εταιρεία ΟΤΕ ΑΚΙΝΗΤΑ Α.Ε. έναντι ποσού ευρώ 7.250 χιλ. Πρόκειται για ακίνητο το οποίο βρίσκεται επί της Λ. Πέτρου Ράλλη 36-38 με συνολική επιφάνεια οικοπέδου 26,6 στρεμμάτων. Στο εν λόγω ακίνητο σχεδιάζεται μελλοντικά να εγκατασταθεί η εταιρεία «ACS».

Το κονδύλι ύψους ευρώ 10.577 χιλ. κόστος κτήσης και ευρώ 4.195 χιλ. συσσωρευμένων αποσβέσεων στον όμιλο αφορά την ενσωμάτωση της κατά 85% έμμεσης θυγατρικής εταιρείας «Cardlink Α.Ε.» η οποία εξαγοράστηκε από την κατά 85% θυγατρική εταιρεία «ΥΟΥ-Υ Ε.Π.Ε.» εντός του Ιανουαρίου 2015.

Από τα ανωτέρω ποσά, τα κατεχόμενα πάγια μέσω χρηματοδοτικής μίσθωσης ανέρχονται σε ευρώ 3.998 χιλ. με συσσωρευμένες αποσβέσεις ύψους ευρώ 1.120 χιλ. κατά την λήξη της τρέχουσας περιόδου. Δεν υφίσταται η αντίστοιχη κατηγορία παγίων κατά την λήξη της προηγούμενης χρήσης.

Το ποσό ύψους ευρώ 1.731 χιλ. στο κονδύλι των απομειώσεων των οικοπέδων και κτιρίων αφορά σε διαγραφή της καθαρής αξίας της αναπροσαρμογής ακινήτου κατεχόμενου από την Unisystems. Η ανωτέρω αναπροσαρμογή προέκυψε κατά το έτος 2007, ως αποτέλεσμα της κατανομής του τιμήματος εξαγοράς της εν λόγω θυγατρικής και βασίζονταν σε εκτίμηση ορκωτού εκτιμητή. Ωστόσο η διοίκηση της εταιρείας λαμβάνοντας υπόψη τις πρόσφατες διαμορφούμενες οικονομικές συνθήκες, αποφάσισε ότι δεν υφίστανται πλέον οι συνθήκες που αιτιολογούν την ανωτέρω αναπροσαρμογή.

Στην προηγούμενη χρήση, το ποσό των ευρώ 3.577 χιλ. στον Όμιλο στο κονδύλι των προσθηκών αφορά κυρίως προμήθεια τεχνολογικού εξοπλισμού της θυγατρικής εταιρείας «ACS».

Σύμφωνα με το ΔΧΠΑ 13 (Επιμέτρηση εύλογης αξίας), η Διοίκηση της Εταιρείας εκτιμά ότι η αναπόσβεστη αξία της ομάδας των περιουσιακών στοιχείων «οικόπεδα και κτίρια» προσεγγίζει την εύλογη αξία και ότι σε σχέση με το τέλος της χρήσης 2014 δεν προέκυψαν επιπλέον σημαντικές ενδείξεις για ενδεχόμενη απομείωση τους στις παρούσες ενδιάμεσες οικονομικές καταστάσεις. Οι ανωτέρω υποθέσεις θα επανεξετασθούν στις ετήσιες οικονομικές καταστάσεις του 2015.

(Τα ποσά παρουσιάζονται σε χιλιάδες Ευρώ εκτός εάν δηλώνεται διαφορετικά)

8. Υπεραξία

	Ο ΟΜΙΛΟΣ	
	30/9/2015	31/12/2014
Υπόλοιπο στην αρχή της χρήσης	8.717	8.717
Προσθήκες (Σημ. 28)	16.820	-
Διαγραφές	-	-
Υπόλοιπο στο τέλος της περιόδου	25.537	8.717

Το κονδύλι ποσού ευρώ 25.537 χιλ της υπεραξίας, αφορά κατά το ποσό των ευρώ 4.932 χιλ. την οριστικά σχηματισθείσα υπεραξία εξαγοράς της εταιρείας «Rainbow A.E.» που απορροφήθηκε εντός του 2010 από την κατά 100% θυγατρική «iSquare A.E.», κατά το ποσό των ευρώ 3.785 χιλ. τη σχηματισθείσα υπεραξία από την εξαγορά μειοψηφικών ποσοστών της θυγατρικής «ACS A.E.» και κατά το ποσό των ευρώ 16.820 χιλ. την προσωρινή προσδιορισθείσα υπεραξία της εξαγορασθείσας εταιρείας με την επωνυμία «Cardilink A.E.». Ο υπολογισμός της ανωτέρω υπεραξίας, παρουσιάζεται στις τρέχουσες ενδιάμεσες οικονομικές καταστάσεις του Ομίλου στην σημείωση 28 – Επιχειρηματικές συνενώσεις.

Έλεγχος απομείωσης της αξίας υπεραξίας

Η υπεραξία κατανέμεται στις μονάδες δημιουργίας ταμειακών ροών που προσδιορίζονται με βάση την περιοχή δραστηριοποίησης των επιχειρηματικών τομέων και με βάση τη γεωγραφική περιοχή.

Η ανακτήσιμη αξία μιας μονάδας δημιουργίας ταμειακών ροών καθορίζεται σύμφωνα με υπολογισμό της αξίας χρήσης της (value in use). Ο υπολογισμός αυτός χρησιμοποιεί προβλέψεις ταμειακών ροών που προκύπτουν από οικονομικούς προϋπολογισμούς, οι οποίοι έχουν εγκριθεί από την Διοίκηση και καλύπτουν τριετή περίοδο.

Κατά την προηγούμενη χρήση του 2014, οι κύριες παραδοχές που υιοθετήθηκαν από τη Διοίκηση για τον υπολογισμό των μελλοντικών ταμειακών ροών, προκειμένου να διενεργηθεί έλεγχος απαξίωσης υπεραξίας στις μονάδες δημιουργίας ταμειακών ροών για τον τομέα της διανομής των προϊόντων Apple είναι οι εξής: Επιτόκιο αναγωγής σε παρούσα αξία 12,8%, Αύξηση πωλήσεων 5%, μικτό περιθώριο 12% και Ρυθμός ανάπτυξης στο διηνεκές 1,5%. Σχετικά με τον τομέα των Ταχυδρομικών δραστηριοτήτων είναι : Επιτόκιο αναγωγής σε παρούσα αξία 13,8%, μεταβολή πωλήσεων 4%, μικτό περιθώριο 23% και Ρυθμός ανάπτυξης στο διηνεκές 1,5%.

Τα προϋπολογισθέντα μικτά περιθώρια κέρδους υπολογίζονται σύμφωνα με τα μικτά περιθώρια που πραγματοποιήθηκαν το αμέσως προηγούμενο έτος προσαυξημένα κατά την προσδοκώμενη βελτίωση απόδοσης. Οι προεξοφλημένες ταμειακές ροές των εταιρειών για τις οποίες, στην ημερομηνία εξαγοράς, έχει σχηματισθεί η ανωτέρω συνολική υπεραξία καλύπτουν πλήρως το κονδύλι της υπεραξίας.

(Τα ποσά παρουσιάζονται σε χιλιάδες Ευρώ εκτός εάν δηλώνεται διαφορετικά)

9. Λοιπά ύλα περιουσιακά στοιχεία

	Δικαιώματα βιομηχανικής ιδιοκτησίας	Λογισμικό	Λοιπά	Σύνολο
Υπόλοιπο 1 Ιανουαρίου 2014	24.134	10.437	433	35.005
Προσθήκες	-	2.426	419	2.845
Απομείωση	-	(401)	-	(401)
Υπόλοιπο 31 Δεκεμβρίου 2014	24.134	12.462	852	37.449
Συσσωρευμένες αποσβέσεις				
Υπόλοιπο 1 Ιανουαρίου 2014	(8.699)	(8.945)	(197)	(17.842)
Αποσβέσεις	(737)	(610)	(318)	(1.665)
Απομείωση	(5.563)	401	-	(5.162)
Υπόλοιπο 31 Δεκεμβρίου 2014	(14.999)	(9.155)	(515)	(24.670)
Αναπόσβεστη αξία στις 31 Δεκεμβρίου 2014	9.135	3.308	337	12.779
Υπόλοιπο στις 1 Ιανουαρίου 2015	24.134	12.462	852	37.449
Προσθήκες	-	847	23	870
Αγορές θυγατρικών	-	1.692	-	1.692
Υπόλοιπο 30 Σεπτεμβρίου 2015	24.134	15.000	875	40.010
Συσσωρευμένες αποσβέσεις				
Υπόλοιπο στις 1 Ιανουαρίου 2015	(14.999)	(9.155)	(515)	(24.670)
Αποσβέσεις	(278)	(743)	(351)	(1.372)
Απομείωση	(2.000)	-	-	(2.000)
Αγορές θυγατρικών	-	(844)	-	(844)
Υπόλοιπο 30 Σεπτεμβρίου 2015	(17.277)	(10.742)	(866)	(28.886)
Αναπόσβεστη αξία στις 30 Σεπτεμβρίου 2015	6.857	4.258	10	11.126

(Τα ποσά παρουσιάζονται σε χιλιάδες Ευρώ εκτός εάν δηλώνεται διαφορετικά)

Η ΕΤΑΙΡΙΑ

	Λογισμικό	Σύνολο
Υπόλοιπο 1 Ιανουαρίου 2014	34	34
Προσθήκες	5	5
Υπόλοιπο 31 Δεκεμβρίου 2014	39	39
Συσσωρευμένες αποσβέσεις		
Υπόλοιπο 1 Ιανουαρίου 2014	(16)	(16)
Αποσβέσεις	(9)	(9)
Υπόλοιπο 31 Δεκεμβρίου 2014	(25)	(25)
Αναπόσβεστη αξία στις 31 Δεκεμβρίου 2014	14	14
Υπόλοιπο στις 1 Ιανουαρίου 2015	39	39
Προσθήκες	2	2
Υπόλοιπο 30 Σεπτεμβρίου 2015	41	41
Συσσωρευμένες αποσβέσεις		
Υπόλοιπο στις 1 Ιανουαρίου 2015	(25)	(25)
Αποσβέσεις	(7)	(7)
Υπόλοιπο 30 Σεπτεμβρίου 2015	(32)	(32)
Αναπόσβεστη αξία στις 30 Σεπτεμβρίου 2015	9	9

Το ποσό των ευρώ 2.000 χιλ. στον Όμιλο αφορά σε τμηματική απομείωση της καθαρής αξίας άυλου περιουσιακού στοιχείου αναγνωρισμένο σε επίπεδο ομίλου αρχικής αξίας € 15.600 χιλ. που αποσβένεται σε 30 έτη και αφορά την εμπορική επωνυμία (brand name) «Unisystems» που προέκυψε κατά την εξαγορά της τελευταίας το 2007. Το καθαρό ποσό την 30η Σεπτεμβρίου 2015 (αναπόσβεστη αξία) μετά την εν' λόγω απομείωση ανέρχεται σε € 6.417 χιλ. Η ανωτέρω αξία καλύπτεται από αποτίμηση με τη μέθοδο των προεξοφλημένων ταμειακών ροών (DCF) κατά τη λήξη της τρέχουσας περιόδου. Οι κύριες παραδοχές που υιοθετήθηκαν από τη Διοίκηση για τον υπολογισμό των μελλοντικών ταμειακών ροών, προκειμένου να διενεργηθεί έλεγχος απαξίωσης και η τμηματική απομείωση του ανωτέρω περιουσιακού στοιχείου στις μονάδες δημιουργίας ταμειακών ροών είναι οι εξής: Επιτόκιο αναγωγής σε παρούσα αξία 13,9%, Αύξηση πωλήσεων 2%, μικτό περιθώριο 19% και Ρυθμός ανάπτυξης στο διηνεκές 1,2%.

Στην προηγούμενη χρήση το ποσό των ευρώ 2.426 χιλ. στις προσθήκες του Ομίλου του κονδυλίου «Λογισμικό» αφορά κυρίως ιδιοπαραγόμενο λογισμικό από τη θυγατρική «Unisystems» στα πλαίσια επιδοτούμενου προγράμματος της Ευρωπαϊκής Ένωσης.

Επιπλέον στην προηγούμενη χρήση στο Όμιλο το ποσό ύψους ευρώ 5.563 χιλ. στο κονδύλι των απομειώσεων αφορά την τμηματική απομείωση μέσω των αποτελεσμάτων της χρήσης ποσού ευρώ 2.563 χιλ. της αξίας των αδειών που κατέχονται για παραγωγή ενέργειας από ανανεώσιμες πηγές (αιολικά πάρκα) ισχύος 63,9 MW και την τμηματική απομείωση μέσω των αποτελεσμάτων ύψους ευρώ 3.000 χιλ. που αφορά την αξία του άυλου περιουσιακού στοιχείου της εμπορικής επωνυμίας της θυγατρικής εταιρείας «Unisystems» όπως προέκυψε από την κατανομή του τιμήματος εξαγοράς της. Σχετικά με την τμηματική απομείωση του άυλου περιουσιακού στοιχείου της εμπορικής επωνυμίας (brand name) χρησιμοποιήθηκε υπολογισμός προβλέψεων ταμειακών ροών που προκύπτει από οικονομικό προϋπολογισμό εγκεκριμένος από την Διοίκηση και καλύπτει τριετή περίοδο.

Οι κύριες παραδοχές που υιοθετήθηκαν από τη Διοίκηση για τον υπολογισμό των μελλοντικών ταμειακών ροών, προκειμένου να διενεργηθεί έλεγχος απαξίωσης του ανωτέρω περιουσιακού στοιχείου στις μονάδες δημιουργίας ταμειακών ροών είναι οι εξής: Επιτόκιο αναγωγής σε παρούσα αξία 14%, Αύξηση πωλήσεων 4%, μικτό περιθώριο 19% και Ρυθμός ανάπτυξης στο διηνεκές 1,2%.

(Τα ποσά παρουσιάζονται σε χιλιάδες Ευρώ εκτός εάν δηλώνεται διαφορετικά)

10. Επενδύσεις σε Ακίνητα

	Ο ΟΜΙΛΟΣ	
	30/09/2015	31/12/2014
Κόστος		
Υπόλοιπο έναρξης	8.230	8.230
Στο τέλος της περιόδου	8.230	8.230
Συσσωρευμένες αποσβέσεις		
Υπόλοιπο έναρξης χρήσης	(3.366)	(2.340)
Αποσβέσεις περιόδου	(7)	(10)
Απομείωση	-	(1.016)
Υπόλοιπο στο τέλος της περιόδου	(3.373)	(3.366)
Αναπόσβεστη Αξία στο τέλος της περιόδου	4.857	4.864

Το ανωτέρω ποσό ευρώ 4.857 χιλ. αφορά στην απομειωμένη, μέσω των αποτελεσμάτων της προηγούμενης χρήσης, δίκαιης αξία οικοπέδου της θυγατρικής εταιρίας Unisystems A.E., στη λεωφόρο Αθηνών. Ο Όμιλος λαμβάνοντας υπόψη σχετική έκθεση μελέτης αναγνωρισμένου εκτιμητή αλλά και τις συνθήκες στην αγορά ακινήτων προχώρησε, κατά την προηγούμενη χρήση σε τμηματική διαγραφή (προσαρμογή σε εύλογη αξία) της αξίας της ανωτέρω επένδυσης, μέσω των αποτελεσμάτων, ύψους ευρώ 1.016 χιλ. Το ανωτέρω οικόπεδο, η θυγατρική το είχε αγοράσει στη χρήση 2006 με αρχικό σκοπό την ανέγερση κτιρίου για την μετεγκατάσταση των γραφείων της. Στη χρήση 2007 αποφασίστηκε ότι δεν θα ανεγερθεί νέο κτίριο στο ανωτέρω οικόπεδο. Ως εκ τούτου, και δεδομένου ότι το οικόπεδο κατέχεται για μακροπρόθεσμη αύξηση της αξίας του παρά για βραχυπρόθεσμη πώληση και με βάση τις σχετικές διατάξεις του Δ.Λ.Π. 40 «Επενδύσεις σε ακίνητα», μεταφέρθηκε από τα ενσώματα πάγια στις επενδύσεις σε ακίνητα.

Οι αποσβέσεις ποσού ευρώ (5) χιλ. αφορούν μικρής κλίμακας εγκαταστάσεις που συνδέονται με το ανωτέρω οικόπεδο. Σύμφωνα με το ΔΧΠΑ 13 (Επιμέτρηση εύλογης αξίας), η Διοίκηση της Εταιρείας εκτιμά ότι η αξία των επενδύσεων σε ακίνητα προσεγγίζει την εύλογη και ότι σε σχέση με το τέλος της χρήσης 2014 δεν προέκυψαν επιπλέον σημαντικές ενδείξεις για ενδεχόμενη απομείωση τους στις παρούσες ενδιάμεσες οικονομικές καταστάσεις. Η Εταιρεία στο τέλος της χρήσης 2015 θα προβεί σε επανεκτίμηση του ως άνω κονδυλίου.

11. Επενδύσεις σε θυγατρικές

	Η ΕΤΑΙΡΙΑ	
	30/9/2015	31/12/2014
Υπόλοιπο έναρξης	74.900	83.114
Μείωση μετοχικού κεφαλαίου θυγατρικών	-	(15.360)
Προσθήκες	6.207	7.146
Υπόλοιπο λήξεως	81.107	74.900

Το των ευρώ 6.207 χιλ. στις προσθήκες της κλειόμενης περιόδου αφορά κυρίως στην αύξηση του Μετοχικού Κεφαλαίου της κατά 85% θυγατρικής «ΥΟΥ-Υ Ε.Π.Ε.» βάσει της από 6 Φεβρουαρίου 2015 απόφασης της έκτακτης Γενικής Συνέλευσης των μετόχων της τελευταίας. Η Εταιρεία συμμετείχε κατά το ποσοστό της στην ανωτέρω αύξηση συνολικού ποσού ευρώ 7.089 χιλ. και κατέβαλε ποσό ευρώ 6.026 χιλ.

Το ποσό των ευρώ (15.360) χιλ. στην προηγούμενη χρήση αφορά κυρίως σε :

(Τα ποσά παρουσιάζονται σε χιλιάδες Ευρώ εκτός εάν δηλώνεται διαφορετικά)

- Μείωση του Μετοχικού Κεφαλαίου κατά ποσό ευρώ 1.000 χιλ. με καταβολή μετρητών στους Μετόχους βάσει της από 13 Φεβρουαρίου 2014 απόφασης της Έκτακτης Γενικής Συνέλευσης των μετόχων της θυγατρικής «Unisystems A.E.». Η ανωτέρω μείωση υλοποιήθηκε μέσω της μείωσης της ονομαστικής αξίας της μετοχής κατά ευρώ 0,05.
- Μείωση του Μετοχικού Κεφαλαίου κατά ποσό ευρώ 1.270 χιλ. με καταβολή μετρητών στους Μετόχους βάσει της από 14 Φεβρουαρίου 2014 απόφασης της Έκτακτης Γενικής Συνέλευσης των μετόχων της θυγατρικής «Info Quest Technologies A.E.B.E.». Η ανωτέρω μείωση υλοποιήθηκε μέσω της μείωσης της ονομαστικής αξίας της μετοχής κατά ευρώ 2.
- Μείωση του Μετοχικού Κεφαλαίου κατά ποσό ευρώ 10.002 χιλ. με καταβολή μετρητών στους Μετόχους βάσει της από 5 Φεβρουαρίου 2014 απόφασης της Έκτακτης Γενικής Συνέλευσης των μετόχων της θυγατρικής «ACS A.E.».
- Μείωση του Μετοχικού Κεφαλαίου κατά ποσό ευρώ 1.050 χιλ. με καταβολή μετρητών στους Μετόχους βάσει της από 24 Οκτωβρίου 2014 απόφασης της Έκτακτης Γενικής Συνέλευσης των μετόχων της θυγατρικής «Unisystems A.E.». Η ανωτέρω μείωση υλοποιήθηκε μέσω της μείωσης της ονομαστικής αξίας της μετοχής κατά ευρώ 0,05.
- Μείωση του Μετοχικού Κεφαλαίου κατά ποσό ευρώ 2.039 χιλ. με καταβολή μετρητών στους Μετόχους βάσει της από 29 Οκτωβρίου 2014 απόφασης της Έκτακτης Γενικής Συνέλευσης των μετόχων της θυγατρικής «ACS A.E.». Η ανωτέρω μείωση υλοποιήθηκε μέσω της ακύρωσης 2.044.276 μετοχών της ανωτέρω εταιρείας.

Το ποσό των ευρώ 7.146 χιλ. στην προηγούμενη χρήση αφορά κυρίως σε :

- Αύξηση του Μετοχικού Κεφαλαίου της κατά 55% θυγατρικής «Quest Ενεργειακή Κτηματική Α.Ε.Β.Ε.» βάσει της από 24 Φεβρουαρίου 2014 απόφασης της έκτακτης Γενικής Συνέλευσης των μετόχων της τελευταίας. Η Εταιρεία συμμετείχε κατά το ποσοστό της στην ανωτέρω αύξηση συνολικού ποσού ευρώ 7.915 χιλ. και κατέβαλε ποσό ευρώ 4.353 χιλ.
- Αύξηση του Μετοχικού Κεφαλαίου της θυγατρικής «iStorm A.E.» ποσού ευρώ 2.500 χιλ. βάσει της από 11 Μαρτίου 2014 τροποποίησης του συμβολαίου του καταστατικού της.

Τα ποσοστά συμμετοχής της Εταιρίας σε θυγατρικές έχουν ως εξής:

Επωνυμία	Χώρα εγκατάστασης	Κόστος κτήσης συμμετοχής	Απομείωση	Αξία Ισολογισμού	% Ποσοστό συμμετοχής
30 Σεπτεμβρίου 2015					
UNISYSTEMS A.E.	Ελλάδα	72.617	36.133	36.484	100,00%
ACS A.E.E.	Ελλάδα	23.589	21.345	2.244	99,72%
ISQUARE A.E.	Ελλάδα	60	-	60	100,00%
QuestOnLine A.E.	Ελλάδα	810	-	810	100,00%
QUEST ΕΝΕΡΓΕΙΑΚΗ ΚΤΗΜΑΤΙΚΗ Α.Ε.Β.Ε.	Ελλάδα	14.720	-	14.720	55,00%
Info Quest Technologies A.E.B.E.	Ελλάδα	30.934	13.431	17.503	100,00%
Cardlink A.E.	Ελλάδα	6.106	-	6.106	85,00%
INFOCARD A.E.	Ελλάδα	24	-	24	100,00%
ISTORM A.E.	Ελλάδα	3.157	-	3.157	100,00%
Diasimo Holdings ltd	Κύπρος	-	-	-	100,00%
		152.017	70.910	81.107	

Επωνυμία	Χώρα εγκατάστασης	Κόστος κτήσης συμμετοχής	Απομείωση	Αξία Ισολογισμού	% Ποσοστό συμμετοχής
31 Δεκεμβρίου 2014					
UNISYSTEMS A.E.	Ελλάδα	72.617	36.133	36.484	100,00%
ACS A.E.E.	Ελλάδα	23.589	21.345	2.244	99,72%
ISQUARE A.E.	Ελλάδα	60	-	60	100,00%
QuestOnLine A.E.	Ελλάδα	810	-	810	100,00%
QUEST ΕΝΕΡΓΕΙΑΚΗ ΚΤΗΜΑΤΙΚΗ Α.Ε.Β.Ε.	Ελλάδα	14.720	-	14.720	55,00%
Info Quest Technologies A.E.B.E.	Ελλάδα	30.753	13.431	17.322	100,00%
ISTORM A.E.	Ελλάδα	3.157	-	3.157	100,00%
Diasimo Holdings ltd	Ελλάδα	-	-	-	100,00%
Cardlink A.E. (Πρώην U-YOU Ε.Π.Ε.)	Ελλάδα	80	-	80	85,00%
INFOCARD A.E.	Κύπρος	24	-	24	100,00%
		145.810	70.910	74.900	

(Τα ποσά παρουσιάζονται σε χιλιάδες Ευρώ εκτός εάν δηλώνεται διαφορετικά)

Με βάση τις πρόνοιες των Δ.Π.Χ.Α. σχετικά με τις αποτιμήσεις των θυγατρικών (ΔΛΠ 36 – Απομείωση αξίας περιουσιακών στοιχείων) οι συμμετοχές αποτιμήθηκαν στην χαμηλότερη αξία μεταξύ αξίας κτήσεως και ανακτήσιμης αξίας. Η ανακτήσιμη αξία καθορίστηκε και κατά την λήξη της προηγούμενης χρήσης του 2014, από την αξία χρήσης η οποία υπολογίσθηκε με την μέθοδο των προβλεπόμενων προεξοφλημένων ταμειακών ροών (DCF) από χρηματοοικονομικούς προϋπολογισμούς του Ομίλου εγκεκριμένους από τη Διοίκηση. Η Διοίκηση της Εταιρείας εκτιμά ότι δεν υπάρχουν ενδείξεις απομείωσης της αξίας των θυγατρικών της και ότι αυτή προσεγγίζει την εύλογη.

Επιπρόσθετα των ανωτέρω, στην ενοποιημένη οικονομική πληροφόρηση συμπεριλαμβάνονται οι έμμεσες θυγατρικές όπως παρατίθενται παρακάτω:

- Η 100% θυγατρική της «ACS A.E.E.», «ACS Courier SH.pk.» που εδρεύει στην Αλβανία, η κατά 100% θυγατρική της «GPS IKE», και η κατά 100% θυγατρική της «ACS INVEST UK LIMITED» με έδρα το Ηνωμένο βασίλειο.
- Οι θυγατρικές της «Quest Ενεργειακή Κτηματική Α.Ε.Β.Ε.»: «Αιολικό Πάρκο Βοιωτίας Αμαλία Α.Ε.» (θυγατρική 94,87%), «Αιολικό Πάρκο Βοιωτίας Μεγάλο Πλάι Α.Ε.» (θυγατρική 94,87%), «Εναλλακτική Ενεργειακή ΑΛΠΕΝΕΡ Α.Ε.» (θυγατρική 90%), «Quest Solar» (θυγατρική 100%), Quest Αιολική Λιβαδίου Λάρισας Ε.Π.Ε.» (θυγατρική 98,67%), «Quest Αιολική Σερβίων Κοζάνης Ε.Π.Ε.» (θυγατρική 98,67%), «Quest Αιολική Διστόμου Μεγάλο Πλάι Ε.Π.Ε.» (θυγατρική 98,67%), «Quest Solar Αλμυρού Α.Ε.» (θυγατρική 98,67%), «Quest Αιολική Σιδηροκάστρου Χορτερό Ε.Π.Ε.» (θυγατρική 98,67%).
- Οι θυγατρικές της «Unisystems A.E.» : Unisystems B.V. με έδρα την Ολλανδία (100% θυγατρική) και η θυγατρική της τελευταίας «Unisystems Türk Bilgi Teknolojileri A.Ş.» με έδρα την Τουρκία (80% θυγατρική).
- Οι θυγατρική της «Unisystems Cyprus Ltd»: «Unisystems information technology systems SLR» όπως μετονομάστηκε από «Quest Rom Systems Integration & Services Ltd» που εδρεύει στη Ρουμανία (100% θυγατρική).

Όλες οι θυγατρικές (άμεσες και έμμεσες) της Εταιρείας καθώς και η μέθοδος ενοποίησής τους παρατίθενται επίσης και στην Σημείωση 24 (Ανέλεγκτες φορολογικά χρήσεις).

Η έμμεση συμμετοχή της Εταιρείας στην εταιρεία «Εναλλακτική Ενεργειακή ΑΛΠΕΝΕΡ Α.Ε.» διαμορφώνεται σε 49,5% κατόπιν της αύξησης του μετοχικού κεφαλαίου της εταιρείας «Quest Ενεργειακή Α.Ε.Β.Ε.». Η Εταιρεία ελέγχει πλήρως και κατέχει το 55% του μετοχικού κεφαλαίου της εταιρείας «Quest Ενεργειακή Κτηματική Α.Ε.Β.Ε.», της οποίας είναι θυγατρική η «Εναλλακτική Ενεργειακή ΑΛΠΕΝΕΡ Α.Ε.», με ποσοστό 90%. Συνεπώς η τελευταία ενοποιείται πλήρως.

Δεν υπήρξαν άλλες σημαντικές μεταβολές στις επενδύσεις σε θυγατρικές της Εταιρείας κατά την διάρκεια της κλειόμενης και της προηγούμενης χρήσης.

12. Επενδύσεις σε συγγενείς επιχειρήσεις

	Ο ΟΜΙΛΟΣ		Η ΕΤΑΙΡΙΑ	
	30/9/2015	31/12/2014	30/9/2015	31/12/2014
Υπόλοιπο έναρξης	1.740	1.084	854	158
Μερίδιο κέρδους/ ζημιάς (μετά απο φόρους και μη ελέγχουσες συμμετοχές)	(88)	(74)	-	-
Προσθήκες	234	733	152	700
Πωλήσεις/ διαγραφές	(118)	(3)	(118)	(3)
Υπόλοιπο λήξεως	1.769	1.740	889	854

Το ποσό των ευρώ 733 χιλ. στις προσθήκες της Εταιρείας στην προηγούμενη χρήση αφορά κυρίως την εξαγορά του 21,5% του μετοχικού κεφαλαίου της εταιρείας «Impact A.E.»

Σε επίπεδο Ομίλου συμπεριλαμβάνονται η διαμέσου της κατά 55% θυγατρικής εταιρείας «Quest Ενεργειακή Κτηματική Α.Ε.Β.Ε.» εταιρεία «Ανεμοπύλη Ελληνογαλλική Α.Ε.Β.Ε.» (θυγατρική 50%) και οι θυγατρικές της: «Quest Αιολική Μαρμαρίου Τρίκορφο Ε.Π.Ε.» (θυγατρική 77,5%), «Quest Αιολική Μαρμαρίου Αγκάθι Ε.Π.Ε.» (θυγατρική 77,5%), «Quest Αιολική Μαρμαρίου Ρίζα Ε.Π.Ε.» (θυγατρική 77,5%), «Quest Αιολική Μαρμαρίου Αγ.Απόστολοι Ε.Π.Ε.» (θυγατρική 77,5%), «Quest Αιολική Μαρμαρίου

(Τα ποσά παρουσιάζονται σε χιλιάδες Ευρώ εκτός εάν δηλώνεται διαφορετικά)

Ρίγανη Ε.Π.Ε.» (θυγατρική 77,3%), «EDF Energies Nouvelles SA & ΣΙΑ Θράκη 1 Ε.Ε.» (Θυγατρική 95%), «EDF Energies Nouvelles SA & ΣΙΑ Έβρος 1 Ε.Ε.» (Θυγατρική 95%), «EDF Energies Nouvelles SA & ΣΙΑ Ροδόπη 2 Ε.Ε.» (Θυγατρική 95%), «EDF Energies Nouvelles SA & ΣΙΑ Ροδόπη 4 Ε.Ε.» (Θυγατρική 95%) «Quest Αιολική Μαρμαρίου Πύργος Μονοπρόσωπη Ε.Π.Ε.» όπως μετονομάστηκε από «Quest Ανανεώσιμες πηγές Ενέργειας Μονοπρόσωπη Ε.Π.Ε.» (Θυγατρική 77,5%), «Quest Αιολική Μαρμαρίου Λιαπούρθι Ε.Π.Ε.» (θυγατρική 77,5%), «Quest Αιολική Μαρμαρίου Περιστέρι Ε.Π.Ε.» (θυγατρική 77,5%), «Quest Αιολική Μαρμαρίου Αγ. Ταξιάρχης Ε.Π.Ε.» (θυγατρική 77,33%), «Quest Αιολική Μαρμαρίου Πλάτανος Ε.Π.Ε.» (θυγατρική 77,33%), «Quest Αιολική Μαρμαρίου Χελώνα Ε.Π.Ε.» (θυγατρική 77,5%) και η «Quest Αιολική Καρύστου Δίστρατα Ε.Π.Ε.» (θυγατρική 77,3%).

Η εταιρεία «Ανεμοπύλη Ελληνογαλλική Α.Ε.Β.Ε.» και οι ανωτέρω θυγατρικές της ενοποιούνται με την μέθοδο της καθαρής θέσης, καθώς αυτή τελεί υπό κοινό έλεγχο με την Γαλλική εταιρεία EDF-EN.

Τέλος περιλαμβάνεται η κατά 28,98% συμμετοχή της Εταιρείας στην εταιρεία «NUBIS Α.Ε.» και η κατά 21,5% συμμετοχή της Εταιρείας στην εταιρεία «Impact Α.Ε.».

30 Σεπτεμβρίου 2015

Επωνυμία	Χώρα εγκατάστασης	Ενεργητικό	Υποχρεώσεις	Έσοδα	Κέρδη / (ζημιές)	% Ποσοστό συμμετοχής
PARKMOBILE HELLAS Α.Ε.	Ελλάδα	909	1.927	-	-	40,00%
NUBIS Α.Ε.	Ελλάδα	603	58	452	(326)	29,98%
Impact Α.Ε.	Ελλάδα	1.469	244	332	(1)	21,50%
ΑΝΕΜΟΠΥΛΗ ΕΛΛΗΝΟΓΑΛΛΙΚΗ Α.Ε.	Ελλάδα	3.736	52	-	(33)	27,50%
Quest Αιολική Μαρμαρίου Τρίκορφο ΕΠΕ	Ελλάδα	9	57	-	(4)	31,76%
Quest Αιολική Μαρμαρίου Αγκάθι ΕΠΕ	Ελλάδα	67	126	-	(6)	31,75%
Quest Αιολική Μαρμαρίου Αγ. Απόστολοι ΕΠΕ	Ελλάδα	11	86	-	(3)	31,76%
Quest Αιολική Μαρμαρίου Ρίγανη ΕΠΕ	Ελλάδα	25	79	-	(6)	31,54%
Quest Αιολική Μαρμαρίου Ρίζα ΕΠΕ	Ελλάδα	18	50	-	(6)	31,76%
Quest Αιολική Μαρμαρίου Πύργος ΕΠΕ	Ελλάδα	17	59	25	23	32,31%
Quest Αιολική Μαρμαρίου Λιαπούρθι ΕΠΕ	Ελλάδα	13	60	-	(4)	31,76%
Quest Αιολική Μαρμαρίου Περιστέρι ΕΠΕ	Ελλάδα	2	3	-	(2)	31,54%
Quest Αιολική Μαρμαρίου Αγ. Ταξιάρχης ΕΠΕ	Ελλάδα	24	57	-	(6)	31,54%
Quest Αιολική Μαρμαρίου Πλάτανος ΕΠΕ	Ελλάδα	5	54	-	(5)	31,75%
Quest Αιολική Μαρμαρίου Χελώνα ΕΠΕ	Ελλάδα	4	-	-	(2)	31,75%
Quest Αιολική Καρύστου Δίστρατα ΕΠΕ	Ελλάδα	52	99	-	(4)	31,54%
EDF EN SA ΚΑΙ ΣΙΑ – ΘΡΑΚΗ 1 ΕΕ	Ελλάδα	212	64	-	(14)	26,13%
EDF EN SA ΚΑΙ ΣΙΑ – ΕΒΡΟΣ 1 ΕΕ	Ελλάδα	9	-	-	(2)	26,13%
EDF EN SA ΚΑΙ ΣΙΑ – ΡΟΔΟΠΗ 2 ΕΕ	Ελλάδα	69	1	-	(5)	26,13%
EDF EN SA ΚΑΙ ΣΙΑ – ΡΟΔΟΠΗ 4 ΕΕ	Ελλάδα	20	3	-	(2)	26,13%
EDF EN SA ΚΑΙ ΣΙΑ – ΡΟΔΟΠΗ 5 ΕΕ	Ελλάδα	16	2	-	(2)	26,13%
		7.290	3.081	809	(410)	

31 Δεκεμβρίου 2014

Επωνυμία	Χώρα εγκατάστασης	Ενεργητικό	Υποχρεώσεις	Έσοδα	Κέρδη/ (ζημιές)	% Ποσοστό συμμετοχής
PARKMOBILE HELLAS Α.Ε.	Ελλάδα	909	1.927	-	-	40,00%
NUBIS Α.Ε.	Ελλάδα	808	536	499	(9)	33,33%
Impact Α.Ε.	Ελλάδα	995	379	1.279	297	21,50%
ΑΝΕΜΟΠΥΛΗ ΕΛΛΗΝΟΓΑΛΛΙΚΗ Α.Ε.	Ελλάδα	3.753	8	-	(170)	27,50%
Quest Αιολική Μαρμαρίου Τρίκορφο ΕΠΕ	Ελλάδα	15	59	-	(5)	31,76%
Quest Αιολική Μαρμαρίου Αγκάθι ΕΠΕ	Ελλάδα	75	128	-	(5)	31,75%
Quest Αιολική Μαρμαρίου Αγ. Απόστολοι ΕΠΕ	Ελλάδα	17	88	-	(4)	31,76%
Quest Αιολική Μαρμαρίου Ρίγανη ΕΠΕ	Ελλάδα	33	81	-	(6)	31,54%
Quest Αιολική Μαρμαρίου Ρίζα ΕΠΕ	Ελλάδα	26	52	-	(7)	31,76%
Quest Αιολική Μαρμαρίου Πύργος ΕΠΕ	Ελλάδα	7	71	-	(3)	32,31%
Quest Αιολική Μαρμαρίου Λιαπούρθι ΕΠΕ	Ελλάδα	19	62	-	(5)	31,76%
Quest Αιολική Μαρμαρίου Περιστέρι ΕΠΕ	Ελλάδα	4	2	-	(3)	31,54%
Quest Αιολική Μαρμαρίου Αγ. Ταξιάρχης ΕΠΕ	Ελλάδα	32	59	-	(6)	31,54%
Quest Αιολική Μαρμαρίου Πλάτανος ΕΠΕ	Ελλάδα	11	56	-	(5)	31,75%
Quest Αιολική Μαρμαρίου Χελώνα ΕΠΕ	Ελλάδα	9	2	-	(3)	31,75%
Quest Αιολική Καρύστου Δίστρατα ΕΠΕ	Ελλάδα	57	101	-	(4)	31,54%
EDF EN SA ΚΑΙ ΣΙΑ – ΘΡΑΚΗ 1 ΕΕ	Ελλάδα	203	65	-	(12)	26,13%
EDF EN SA ΚΑΙ ΣΙΑ – ΕΒΡΟΣ 1 ΕΕ	Ελλάδα	11	-	-	-	26,13%
EDF EN SA ΚΑΙ ΣΙΑ – ΡΟΔΟΠΗ 2 ΕΕ	Ελλάδα	74	1	-	(3)	26,13%
EDF EN SA ΚΑΙ ΣΙΑ – ΡΟΔΟΠΗ 4 ΕΕ	Ελλάδα	21	2	-	(3)	26,13%
EDF EN SA ΚΑΙ ΣΙΑ – ΡΟΔΟΠΗ 5 ΕΕ	Ελλάδα	18	1	-	(2)	26,13%
		7.096	3.680	1.778	42	

(Τα ποσά παρουσιάζονται σε χιλιάδες Ευρώ εκτός εάν
 δηλώνεται διαφορετικά)

13. Διαθέσιμα προς πώληση χρηματοοικονομικά στοιχεία

	Ο ΟΜΙΛΟΣ		Η ΕΤΑΙΡΙΑ	
	30/9/2015	31/12/2014	30/9/2015	31/12/2014
Υπόλοιπο έναρξης χρήσης	25.806	6.024	12.029	5.546
Πωλήσεις/ διαγραφές	(23.505)	-	(6.500)	-
Απομείωση	3	(247)	-	(16)
Προσθήκες	3.540	20.029	-	6.500
Υπόλοιπο τέλους χρήσης	5.843	25.806	5.529	12.029
Μη κυκλοφορούν ενεργητικό	5.807	5.787	5.529	5.529
Κυκλοφορούν ενεργητικό	36	20.019	-	6.500
	5.843	25.806	5.529	12.029

Τα διαθέσιμα προς πώληση χρηματοοικονομικά περιουσιακά στοιχεία περιλαμβάνουν κυρίως επενδύσεις σε αμοιβαία κεφάλαια και ομόλογα κρατών Ε.Ε. και επενδύσεις σε μη εισηγμένες μετοχές. Η εύλογη αξία των μη εισηγμένων μετοχών προσδιορίζεται με τη χρήση τεχνικών αποτίμησης και παραδοχών που στηρίζονται σε δεδομένα της αγοράς κατά την ημερομηνία της οικονομικής πληροφόρησης. Η εύλογη αξία των εισηγμένων μετοχών προσδιορίζεται από τις δημοσιευμένες τιμές προσφοράς που ισχύουν κατά την ημερομηνία της οικονομικής πληροφόρησης.

Στην κλειόμενη περίοδο, το ποσό των ευρώ (23.505) χιλ. στο κονδύλι των πωλήσεων αφορά ρευστοποίηση ομολόγου κράτους Ε.Ε. από την θυγατρική εταιρεία ACS ύψους ευρώ 7.507 χιλ. και ευρώ 15.998 χιλ. από ρευστοποίηση αμοιβαίων κεφαλαίων που κατείχε η Εταιρεία και θυγατρικές της. Η ως άνω ρευστοποίηση των χρηματοοικονομικών στοιχείων δεν είχε επίδραση στα αποτελέσματα του Ομίλου.

Επιπλέον το ποσό ύψους ευρώ 3.540 χιλ στο κονδύλι των προσθηκών του Ομίλου αφορά κυρίως σε επένδυση των θυγατρικών εταιρειών Info Quest Technologies A.E. (€ 1.500 χιλ.) και Unisystems A.E. (€ 2.000 χιλ.) σε αμοιβαία κεφάλαια χαμηλού ρίσκου. Οι ανωτέρω επενδύσεις ρευστοποιήθηκαν εντός της κλειόμενης περιόδου χωρίς ουσιώδη επίδραση στα αποτελέσματα του Ομίλου

Στην προηγούμενη χρήση, το ποσό των ευρώ 20.029 χιλ. στις προσθήκες του Ομίλου αφορά κατά ποσό ευρώ 20.003 χιλ. σε επενδύσεις του Ομίλου ύψους ευρώ 7.503 χιλ. σε ομόλογα κρατών της Ευρωπαϊκής Ένωσης και κατά ποσό ευρώ 12.500 χιλ. σε αμοιβαία κεφάλαια χαμηλού ρίσκου. Το ποσό των ευρώ 6.500 χιλ. στις προσθήκες της Εταιρείας στην προηγούμενη χρήση αφορά σε επενδύσεις σε αμοιβαία κεφάλαια χαμηλού ρίσκου.

Στην προηγούμενη χρήση, το ποσό των ευρώ 247 χιλ. στο κονδύλι των απομειώσεων αφορά σε τμηματική απαξίωση των συμμετοχών των εταιρειών του Ομίλου στην εταιρεία «Τεχνολογικό Πάρκο Ακρόπολης». Η διοίκηση της Εταιρείας εκτιμά ότι η καθαρή και ήδη απομειωμένη αξία της ανωτέρω συμμετοχής έρχεται επιπλέον απομείωσης ώστε η εναπομένουσα αξία της να προσεγγίζει την εύλογη.

Η αξία των μη κυκλοφορούντων διαθεσίμων προς πώληση χρηματοοικονομικών στοιχείων στην Εταιρεία αφορά κατά ποσό ευρώ 5.472 χιλ. την κλειόμενη περίοδο σε συμμετοχές της Εταιρείας σε επενδύσεις με ποσοστό που κυμαίνεται ανάμεσα στο 25% και 38%. Η Εταιρεία δεν είναι σε θέση να ασκήσει σημαντική επιρροή σε αυτές, αφού οι λοιποί μέτοχοι είτε μεμονωμένα είτε σε συμφωνία μεταξύ τους τις ελέγχουν. Για το λόγο αυτό η Εταιρεία ταξινομεί τις εταιρείες ΙΑΣΩΝ Πληροφορική Α.Ε. (Συμμετοχή 33,50%), ΑΜΕΡΙΚΑΝ ΚΟΜΠΙΟΥΤΕΡΣ ΚΑΙ ΕΝΤΖΙΝΙΕΡΣ ΕΛΛΑΣ ΑΤΕΠΕ (Συμμετοχή 35,48%) και ΤΕΚΑ Systems ΑΕ (Συμμετοχή 25%) στην κατηγορία διαθέσιμα για πώληση χρηματοοικονομικά στοιχεία.

Επιπλέον η Διοίκηση της Εταιρείας εκτιμά ότι δεν υπάρχουν περαιτέρω ενδείξεις απομείωσης της αξίας των διαθεσίμων προς πώληση χρηματοοικονομικών στοιχείων και ότι αυτή προσεγγίζει την εύλογη. Η Εταιρεία στο τέλος της χρήσης 2014 είχε προβεί σε επανεκτίμηση των ως άνω αξιών με την μέθοδο των προεξοφλημένων ταμειακών ροών.

(Τα ποσά παρουσιάζονται σε χιλιάδες Ευρώ εκτός εάν
δηλώνεται διαφορετικά)

14. Χρηματοοικονομικά περιουσιακά στοιχεία σε εύλογη αξία μέσω της Κατάστασης Αποτελεσμάτων

	Ο ΟΜΙΛΟΣ		Η ΕΤΑΙΡΙΑ	
	30/9/2015	31/12/2014	30/9/2015	31/12/2014
Στην αρχή της χρήσης	14	14	14	14
Προσθήκες	-	-	-	-
Πωλήσεις / διαγραφές	-	-	-	-
Στο τέλος της περιόδου	14	14	14	14

Τα χρηματοοικονομικά περιουσιακά στοιχεία σε εύλογη αξία μέσω της Κατάστασης των Αποτελεσμάτων περιλαμβάνουν εισηγμένες μετοχές στο Χρηματιστήριο Αθηνών. Η εύλογη αξία τους προσδιορίζεται από τις δημοσιευμένες τιμές προσφοράς που ισχύουν κατά την ημερομηνία της οικονομικής πληροφόρησης.

15. Μετοχικό κεφάλαιο

	Αριθμός μετοχών	Κοινές μετοχές	Υπέρ το άρτιο	Σύνολο
Υπόλοιπο 1 Ιανουαρίου 2014	11.962.443	5.981	39.413	45.394
Υπόλοιπο 31 Δεκεμβρίου 2014	11.962.443	5.981	39.413	45.394
Υπόλοιπο 1 Ιανουαρίου 2015	11.962.443	5.981	39.413	45.394
Υπόλοιπο 30 Σεπτεμβρίου 2015	11.962.443	5.981	39.413	45.394

Η Εταιρεία κατέχει 39.930 ίδιες μετοχές που αποκτήθηκαν μέσω του Χρηματιστηρίου Αθηνών, συνολικής αξίας κτήσης ευρώ 245,5 χιλ. με μέση τιμή ευρώ 6,15 ανά μετοχή και αντιπροσωπεύουν το 0,33% του μετοχικού της κεφαλαίου.

(Τα ποσά παρουσιάζονται σε χιλιάδες Ευρώ εκτός εάν δηλώνεται διαφορετικά)

16. Δανεισμός

	Ο ΟΜΙΛΟΣ		Η ΕΤΑΙΡΙΑ	
	30/09/2015	31/12/2014	30/09/2015	31/12/2014
Μακροπρόθεσμος δανεισμός				
Τραπεζικά δάνεια	3.378	-	-	-
Ομολογιακό Δάνειο	18.404	22.481	-	-
Υποχρεώσεις χρηματοδοτικής μίσθωσης	2.306	-	-	-
Σύνολο μακροπρόθεσμων δανείων	24.088	22.481	-	-
Βραχυπρόθεσμα δάνεια				
Τραπεζικά δάνεια	8.797	7.002	-	-
Ομολογιακό Δάνειο	5.122	2.281	-	-
Υποχρεώσεις χρηματοδοτικής μίσθωσης	746	-	-	-
Σύνολο βραχυπρόθεσμων δανείων	14.665	9.283	-	-
Σύνολο δανείων	38.752	31.764	-	-

Ο Όμιλος έχει εγκεκριμένες γραμμές χρηματοδότησης με πιστωτικά ιδρύματα ύψους ευρώ 89 εκατ. και η Εταιρεία ύψους ευρώ 0,5 εκατ. Η εύλογη αξία των δανείων προσεγγίζει τη λογιστική τους αξία.

Η μεταβολή του δανεισμού της Εταιρείας και του Ομίλου έχει ως εξής:

	Ο ΟΜΙΛΟΣ		Η ΕΤΑΙΡΙΑ	
	30/9/2015	31/12/2014	30/9/2015	31/12/2014
Υπόλοιπο έναρξης χρήσης	31.764	44.549	-	10.000
Εξοφλήσεις δανείων	(8.668)	(14.669)	-	(10.000)
Εισπράξεις από δάνεια	6.127	1.884	-	-
Εξαγορά θυγατρικής	9.529	-	-	-
Υπόλοιπο λήξεως περιόδου	38.752	31.764	-	-

Η Εταιρεία και ο Όμιλος δεν είναι εκτεθειμένοι σε συναλλαγματικό κίνδυνο διότι το σύνολο των δανείων της Εταιρείας και του Ομίλου κατά το εννεάμηνο 2015 ήταν σε Ευρώ.

	Ο ΟΜΙΛΟΣ		Η ΕΤΑΙΡΙΑ	
	30/09/2015	31/12/2014	30/09/2015	31/12/2014
Μεταξύ 1 και 2 ετών	4.224	4.772	-	-
Μεταξύ 2 και 3 ετών	4.087	3.501	-	-
Μεταξύ 3 και 5 ετών	7.013	4.829	-	-
Πάνω από 5 έτη	8.764	9.380	-	-
	24.088	22.481	-	-

Η Εταιρεία είναι εκτεθειμένη στις διακυμάνσεις των επιτοκίων που επικρατούν στην αγορά και τα οποία επηρεάζουν την χρηματοοικονομική της θέση και τις ταμειακές της ροές. Το κόστος δανεισμού δύναται να αυξάνεται ή να μειώνεται ως αποτέλεσμα τέτοιων διακυμάνσεων.

(Τα ποσά παρουσιάζονται σε χιλιάδες Ευρώ εκτός εάν
δηλώνεται διαφορετικά)

Ομολογιακά δάνεια

iSquare A.E.

Την 15 Οκτωβρίου 2014 η κατά 100% θυγατρική iSquare A.E. υπέγραψε μερική ανανέωση της από 1η Οκτωβρίου 2009 σύμβαση εκδόσεως ομολογιακού δανείου με την Alpha τράπεζα ύψους Ευρώ 4.000 χιλ. διάρκειας 4 ετών με σκοπό την μερική αναχρηματοδότηση της υφιστάμενου δανειακού υπολοίπου από την ίδια τράπεζα.

Για την εξασφάλιση του ανωτέρου δανείου έχει εγγυηθεί η Εταιρεία. Το επιτόκιο δανεισμού είναι το Euribor πλέον περιθωρίου 3,5% για το πρώτο έτος, το Euribor πλέον περιθωρίου 3,25% για το δεύτερο έτος, το Euribor πλέον περιθωρίου 3% για το τρίτο έτος και το Euribor πλέον περιθωρίου 2,75% για το τέταρτο έτος. Η πληρωμή του δανείου θα γίνει σε 8 ισόποσες δόσεις, των ευρώ 500 χιλ. με καταβολή της πρώτης δόσης τον Απρίλιο του 2015.

Η Εταιρεία πρέπει να διατηρεί ικανοποιητική κεφαλαιακή επάρκεια, κερδοφορία και ρευστότητα, όπως αυτές καθορίζονται από τους ακόλουθους χρηματοοικονομικούς δείκτες:

(1) Το ηλίκο του δείκτη Σύνολο Καθαρού Τραπεζικού Δανεισμού (Σύνολο Τραπεζικού Δανεισμού μείον Διαθέσιμα) προς Κέρδη προ Φόρων, Τόκων και Αποσβέσεων μη συμπεριλαμβανομένων εκτάκτων και ανόργανων αποτελεσμάτων (EBITDA) πρέπει να διατηρηθεί μέχρι την ολοσχερή εξόφλησή του, μικρότερο του 3,75.

(2) Το ηλίκο του δείκτη Κέρδη προ Φόρων, Τόκων και Αποσβέσεων μη συμπεριλαμβανομένων εκτάκτων και ανόργανων αποτελεσμάτων (EBITDA) προς Χρεωστικούς Τόκους μείον Πιστωτικούς Τόκους πρέπει, καθ' όλη τη διάρκεια του Ομολογιακού Δανείου, να είναι μεγαλύτερο του 2,00.

(3) Το ηλίκο του δείκτη Σύνολο Καθαρού Τραπεζικού Δανεισμού (Σύνολο Τραπεζικού Δανεισμού μείον Διαθέσιμα) προς Σύνολο Ιδίων Κεφαλαίων πρέπει καθ' όλη τη διάρκεια του Ομολογιακού Δανείου, να είναι μικρότερο του 0,50.

Η μέτρηση των ως άνω χρηματοοικονομικών δεικτών γίνεται σε εξαμηνιαία βάση, επί των ενοποιημένων ελεγμένων οικονομικών καταστάσεων του Ομίλου. Σημειώνεται ότι στις ενοποιημένες οικονομικές καταστάσεις δεν λαμβάνονται υπόψη οι εταιρείες που πρόκειται να δραστηριοποιηθούν στην παραγωγή ηλεκτρικής ενέργειας.

Ο Όμιλος τηρώντας τις συμβατικές του δεσμεύσεις ικανοποιεί τους προαναφερόμενους δείκτες τόσο κατά την λήξη της περιόδου του Α εξαμήνου της τρέχουσας χρήσης όπως προβλέπεται από την δανειακή σύμβαση όσο και κατά τη λήξη της προηγούμενης χρήσης.

Quest Solar A.E.

Η κατά 55% θυγατρική εταιρεία Quest Solar A.E. υπέγραψε την 6η Ιουλίου 2011 με την ΕΜΠΟΡΙΚΗ ΤΡΑΠΕΖΑ σύμβαση έκδοσης Ομολογιακού Δανείου ύψους Ευρώ 17.500 χιλ. (μία σειρά μακροπρόθεσμων ομολογιών ποσού Ευρώ 16.500 χιλ. και μία σειρά βραχυπρόθεσμων ομολογιών συνολικού ποσού Ευρώ 1.000 χιλ. διάρκειας δεκαοκτώ (18) ετών) για την αναχρηματοδότηση της ενδιάμεσης χρηματοδότησης από την ίδια Τράπεζα της κατασκευής του φωτοβολταϊκού πάρκου της στη θέση «PEBENIA» του Δ.Δ. Αγίων Θεοδώρων, του Δήμου Θηβών, Νομού Βοιωτίας. Το επιτόκιο δανεισμού είναι το ετήσιο Euribor πλέον περιθωρίου 4,50% έως 5% ανάλογα με το είδος των ομολογιών.

Όροι Αποπληρωμής:

Υπό την επιφύλαξη των όρων περί υποχρεωτικών και εκούσιων προπληρωμών, το ποσό των μακροπρόθεσμων ομολογιών θα αποπληρώνεται σε εξαμηνιαίες δόσεις κάθε 30 Ιουνίου κάθε έτους και 31 Δεκεμβρίου κάθε έτους αρχόμενη από την 31 Δεκεμβρίου 2011 και μέχρι την 30 Ιουνίου 2029.

Εξασφαλίσεις

Προς εξασφάλιση των απαιτήσεων των Ομολογιούχων από το Ομολογιακό Δάνειο, η εταιρεία «Quest Solar» έχει παράσχει τις ακόλουθες εξασφαλίσεις υπέρ του Εκπροσώπου των Ομολογιούχων:

(1) Ενέχυρο επί λογαριασμών της ανωτέρω εταιρείας που τηρούνται στην τράπεζα ΕΜΠΟΡΙΚΗ ΤΡΑΠΕΖΑ ΤΗΣ ΕΛΛΑΔΟΣ Α.Ε.,

*(Τα ποσά παρουσιάζονται σε χιλιάδες Ευρώ εκτός εάν
δηλώνεται διαφορετικά)*

- (2) Εκχώρηση λόγω ενεχύρου των απαιτήσεων της εταιρείας από τη Σύμβαση Πώλησης Ηλεκτρικής Ενέργειας μεταξύ της εταιρείας «Quest Solar» και της ΔΕΣΜΗΕ Α.Ε.,
- (3) Εκχώρηση λόγω ενεχύρου των απαιτήσεων της εταιρείας από κάθε ουσιώδη σύμβαση που τυχόν συνάψει και αφορά το Έργο,
- (4) Ενέχυρο (χωρίς παράδοση) επί του εξοπλισμού του Έργου, ήτοι των φωτοβολταϊκών πλαισίων και αντιστροφέν που έχουν τοποθετηθεί ή πρόκειται να τοποθετηθούν στο Έργο,
- (5) Εκχώρηση Συμβάσεων Αντιστάθμισης Κινδύνων (Hedging Agreements) που τυχόν συνάψει η εταιρεία με τράπεζα πλην του Εκπροσώπου των Ομολογιούχων,
- (6) Επίσης, η μέτοχος της εταιρείας, Quest Ενεργειακή Κτηματική Α.Ε.Β.Ε. έχει παραχωρήσει ενέχυρο επί των μετοχών της στην Εταιρία, και έχει συνάψει σύμβαση συνδρομής μετόχου (Sponsor Support Agreement).

Η εταιρεία καθ' όλη την διάρκεια του δανείου και σε ετήσια βάση πρέπει να διατηρεί τον «Ετήσιο δείκτη κάλυψης δανειακών υποχρεώσεων» (Debt Service Cover Ratio – DSCR) μεγαλύτερο από 1,2. Ο ανωτέρω δείκτης επιτεύχθηκε κατά την λήξη της προηγούμενης χρήσης.

Unisystems A.E.

Η κατά 100% θυγατρική εταιρεία Unisystems A.E. υπέγραψε με την ΕΘΝΙΚΗ ΤΡΑΠΕΖΑ την 1η Ιουλίου 2011 σύμβαση έκδοσης Ομολογιακού Δανείου ύψους Ευρώ 6.000 χιλ., διάρκειας έξι (6) ετών που θα χρηματοδοτήσει την ανέγερση κτιρίου γραφείων συνολικής εκτάσεως 8.458 τ.μ., σε ιδιόκτητο οικόπεδο, της ανωτέρω θυγατρικής, στο Δήμο Καλλιθέας του Νομού Αττικής. Το κεφάλαιο του Δανείου θα εξοφληθεί σε 10 ισόποσες εξαμηνιαίες δόσεις, αρχής γενομένης την 30η Ιουνίου 2013 και τελική ημερομηνία καταβολής την 31η Δεκεμβρίου 2017. Το επιτόκιο δανεισμού είναι το Ευρίβορ τριμήνου πλέον περιθωρίου 4,50%.

Η Εταιρεία πρέπει να διατηρεί καθ' όλη τη διάρκεια του Δανείου ικανοποιητική κεφαλαιακή επάρκεια, κερδοφορία και ρευστότητα, όπως αυτές καθορίζονται από τους ακόλουθους χρηματοοικονομικούς δείκτες:

- 1) Το πηλίκο του δείκτη Κέρδη προ Φόρων, Τόκων και Αποσβέσεων (EBITDA) προς τους χρεωστικούς τόκους πρέπει καθ' όλη τη διάρκεια του ομολογιακού δανείου να είναι μεγαλύτερο ή ίσο του 5.
- 2) Το πηλίκο του δείκτη Σύνολο Καθαρού Τραπεζικού Δανεισμού (Σύνολο Τραπεζικού Δανεισμού μείον Διαθέσιμα) προς τα Κέρδη προ Φόρων, Τόκων και Αποσβέσεων (EBITDA), πρέπει, καθ' όλη τη διάρκεια του Ομολογιακού Δανείου, να είναι μικρότερο ή ίσο του 4.
- 3) Το πηλίκο της σχέσης Ξένα κεφάλαια προς Ίδια κεφάλαια, πρέπει, καθ' όλη τη διάρκεια του Ομολογιακού Δανείου, να είναι μικρότερο ή ίσο του 2,5.

Οι μετρήσεις όλων των αριθμοδεικτών θα γίνονται ετησίως, βάσει των ετήσιων οικονομικών καταστάσεων του Εκδότη.

Η ανωτέρω σύμβαση προβλέπει Εγγραφή Υποθήκης Α' σειράς σε ποσοστό 130% του ποσού του Δανείου, ήτοι ποσού Ευρώ επτά εκατομμύρια οκτακόσιες χιλιάδες (€ 7.800.000) επί της Επένδυσης.

Οι ανωτέρω δείκτες επιτεύχθηκαν και κατά την λήξη της προηγούμενης χρήσης.

Άλλος μακροπρόθεσμος δανεισμός

Quest Solar Αλμυρού Ενεργειακή ΑΕ

Η εταιρεία Quest Solar Αλμυρού Ενεργειακή ΑΕ έχει υπογράψει την από 26η Ιουλίου 2013 την υπ' αριθμ. 1816 δανειακή σύμβαση, με την EFG, για την χορήγηση δανείου ύψους ευρώ 7.500 χιλ.

Σύμφωνα με το άρθρο 4, της ανωτέρω σύμβασης, η εταιρεία αναλάμβανε την υποχρέωση να εξοφλήσει το ανωτέρω ποσό σε δέκα (10) διαδοχικές εξαμηνιαίες δόσεις ύψους ευρώ 750 χιλ. έκαστη, με την πρώτη εξ' αυτής να καταβάλλεται δώδεκα (12) μήνες από την ημερομηνία της πρώτης εκταμίευσης, η οποία έγινε την 27η Ιουλίου 2013.

(Τα ποσά παρουσιάζονται σε χιλιάδες Ευρώ εκτός εάν δηλώνεται διαφορετικά)

Στο άρθρο 9 της δανειακής σύμβασης καθοριζόταν ο οικονομικός δείκτης, που θα πρέπει να ικανοποιείται καθ' όλη την διάρκεια της δανειακής σύμβασης, και ο οποίος οριζόταν ως ο λόγος των Ελεύθερων Ταμειακών Ροών προς την δόση/εις κεφαλαίου που καταβλήθηκαν στην εκάστοτε οικονομική χρήση.

Για την χρήση του 2014 ο δείκτης αυτός καθοριζόταν να ξεπερνά το 1,1, ενώ για τις επόμενες εταιρικές χρήσεις, και μέχρι την πλήρη εξόφληση του δανείου, μεγαλύτερος του 1,2.

Με την από 20η Νοεμβρίου 2014 τροποποίηση της υπ' αριθμ. 1816/26.07.2013 συμβάσεως δανείου συμφωνήθηκε η καταβολή της πρώτης δόσης του δανείου να γίνει στις 30.01.2015.

Ως εκ' τούτου ο έλεγχος του ανωτέρω δείκτη κάλυψης των δανειακών υποχρεώσεων του οφειλέτη την προηγούμενη χρήση 2014 δεν υφίσταται.

Cardlink A.E.

Στις 08 Μαΐου του 2015 υπογράφηκε δανειακή σύμβαση μεταξύ της με την επωνυμία «ΜΟΝΟΠΡΟΣΩΠΗ Ανώνυμος Εταιρεία Διαχείρισης και Λειτουργίας Δικτύων Ηλεκτρονικών Συναλλαγών ΚΑΡΝΤΛΙΝΚ» και της Eurobank. Το συνολικό ποσό του δανείου ανήλθε σε ευρώ 2.740 χιλ και εκταμιεύθηκε στις 11/5/15. Το επιτόκιο δανεισμού είναι κυμαινόμενο. Το δάνειο θα αποπληρωθεί σε 12 μηνιαίες δόσεις η πρώτη εκ των οποίων είναι καταβλητέα 27 μήνες μετά από την ημερομηνία εκταμιεύσεως του δανείου.

17. Ενδεχόμενες υποχρεώσεις και απαιτήσεις

Ο Όμιλος και η Εταιρία έχει ενδεχόμενες υποχρεώσεις και απαιτήσεις σε σχέση με τράπεζες, λοιπές εγγυήσεις και άλλα θέματα που προκύπτουν στα πλαίσια της συνήθους δραστηριότητάς της από τις οποίες δεν αναμένεται να προκύψουν σημαντικές επιπλέον επιβαρύνσεις.

Οι ενδεχόμενες υποχρεώσεις αναλύονται ως εξής:

	Ο ΟΜΙΛΟΣ		Η ΕΤΑΙΡΙΑ	
	30/09/2015	31/12/2014	30/09/2015	31/12/2014
Εγγυητικές καλής εκτέλεσης	14.010	16.406	-	-
Εγγυητικές για συμμετοχή σε διαγωνισμούς	2.109	2.861	-	-
Εγγυητικές για προκαταβολές	2.428	3.932	-	-
Εγγυήσεις σε τράπεζες για λογαριασμό θυγατρικών	79.985	69.395	79.985	69.395
Εγγυήσεις σε προμηθευτές για λογαριασμό θυγατρικών	14.725	16.254	14.725	16.254
Εγγυήσεις σε τράπεζες από θυγατρικές	11.000	11.000	-	-
Λοιπά	12.385	9.180	-	-
	136.642	129.028	94.710	85.649

Επιπλέον σημειώνονται τα εξής:

Οι φορολογικές υποχρεώσεις του Ομίλου δεν έχουν καταστεί οριστικές αφού παραμένουν ανέλεγκτες προηγούμενες φορολογικές χρήσεις. Η Σημείωση 24 παρουσιάζει τις ανέλεγκτες φορολογικά χρήσεις για κάθε εταιρία του Ομίλου.

Ο δανεισμός των θυγατρικών εταιριών του Ομίλου είναι εξασφαλισμένος και με εγγυήσεις που έχει παράσχει η Εταιρία.

Επιπρόσθετα υπάρχουν διάφορες δικαστικές υποθέσεις εταιριών του Ομίλου από τις οποίες η Διοίκηση εκτιμά ότι δεν αναμένεται να προκύψουν σημαντικές επιπλέον επιβαρύνσεις.

(Τα ποσά παρουσιάζονται σε χιλιάδες Ευρώ εκτός εάν δηλώνεται διαφορετικά)

18. Υφιστάμενα εμπράγματα βάρη

Κατά τη λήξη της κλειόμενης περιόδου υπάρχουν οι ακόλουθες υποθήκες και προσημειώσεις επί οικοπέδων, κτιρίων και ενσωμάτων παγίων της Εταιρείας και του Ομίλου :

Α) Την 17η Φεβρουαρίου 2012 ενεγράφη υποθήκη στο ακίνητο (οικόπεδο) της θυγατρικής «Unisystems» που βρίσκεται στη Λ.Αθηνών 114 υπέρ της Εθνικής Τράπεζας της Ελλάδος Α.Ε. για ποσό ευρώ 2.800 χιλ.

Β) Επιπλέον προς εξασφάλιση της σύμβασης του ομολογιακού δανείου της θυγατρικής εταιρείας «Quest Solar» με την Εμπορική Τράπεζα ενεγράφη ενέχυρο επί του εξοπλισμού της ανωτέρω θυγατρικής ποσού ευρώ 17.500 χιλ.

Γ) Για την εξασφάλιση του μακροπρόθεσμου δανεισμού της θυγατρικής Quest Solar Αλμυρού ενεργειακή Α.Ε. ενεγράφη ενέχυρο επί του εξοπλισμού της ανωτέρω μέχρι του ποσού ευρώ 12.500 χιλ. και προσημείωση επί εδαφικής έκτασης της θυγατρικής ποσού ευρώ 3.000 χιλ. υπέρ της τράπεζας Eurobank.

Ο υπόλοιπος δανεισμός θυγατρικών εταιριών του Ομίλου είναι εξασφαλισμένος με εγγυήσεις που έχει παράσχει η Εταιρία.

19. Ανειλημμένες υποχρεώσεις

Κεφαλαιουχικές υποχρεώσεις

Κατά την ημερομηνία σύνταξης της ενδιάμεσης συνοπτικής οικονομικής πληροφόρησης δεν υφίστανται σημαντικές κεφαλαιουχικές δαπάνες που έχουν αναληφθεί αλλά δεν έχουν εκτελεσθεί για τον Όμιλο.

Υποχρεώσεις λειτουργικών μισθώσεων

Ο Όμιλος μισθώνει μεταφορικά μέσα, ενσώματες ακινητοποιήσεις και μηχανολογικό εξοπλισμό με λειτουργικές μισθώσεις. Τα συμβόλαια μίσθωσης εμπεριέχουν ρήτρες καθώς και δικαιώματα ανανέωσης.

Τα μελλοντικά πληρωτέα συνολικά μισθώματα σύμφωνα με τις λειτουργικές μισθώσεις έχουν ως εξής:

	Ο ΟΜΙΛΟΣ		Η ΕΤΑΙΡΙΑ	
	30/09/2015	31/12/2014	30/09/2015	31/12/2014
Έως 1 έτος	2.343	2.390	30	32
Από 1-5 έτη	5.679	5.771	37	59
Περισσότερα από 5 έτη	2.525	2.913	-	-
	10.548	11.074	67	91

20. Φόρος Εισοδήματος

Ο φόρος εισοδήματος της Εταιρείας και του Ομίλου την περίοδο μέχρι την 30 Σεπτεμβρίου 2015 και 30 Σεπτεμβρίου 2014 ήταν :

	Ο ΟΜΙΛΟΣ		Η ΕΤΑΙΡΙΑ	
	01/01-30/09/2015	01/01-30/09/2014	01/01-30/09/2015	01/01-30/09/2014
Φόρος χρήσης	(2.256)	(1.634)	-	-
Αναβαλλόμενος φόρος	118	(134)	(317)	(102)
Σύνολο	(2.138)	(1.768)	(317)	(102)

(Τα ποσά παρουσιάζονται σε χιλιάδες Ευρώ εκτός εάν δηλώνεται διαφορετικά)

Επιπλέον η συσσωρευμένη πρόβλεψη για μελλοντική φορολογική υποχρέωση της Εταιρίας και του Ομίλου σχετικά με τις ανέλεγκτες φορολογικά χρήσεις ήταν με 30 Σεπτεμβρίου 2015 και 30 Σεπτεμβρίου 2014 ως ακολούθως:

	Ο ΟΜΙΛΟΣ		Η ΕΤΑΙΡΙΑ	
	30/9/2015	31/12/2014	30/9/2015	31/12/2014
Πρόβλεψη για ανέλεγκτες φορολογικά χρήσεις	1.407	1.407	-	-

Η Εταιρεία και οι Ελληνικές θυγατρικές του Ομίλου για την προηγούμενη χρήση του 2014 καθώς και για τις χρήσεις από το 2011 και μέχρι το 2013, δεν έχουν σχηματίσει πρόσθετες προβλέψεις καθώς από τον φορολογικό έλεγχο, που διενεργήθηκε από τους νόμιμους ελεγκτές τους δεν προέκυψαν σημαντικές φορολογικές υποχρεώσεις πέραν από αυτές που καταχωρήθηκαν και που απεικονίζονται στις οικονομικές καταστάσεις.

Ο τρέχων φόρος εισοδήματος έχει υπολογισθεί με βάση τον τρέχοντα φορολογικό συντελεστή της περιόδου του 2015 (29%) και της προηγούμενης χρήσης 2014 (26%) για τη μητρική εταιρεία και τις θυγατρικές του εσωτερικού. Σχετικά με τις θυγατρικές της Εταιρείας όπου είναι εγκατεστημένες στο εξωτερικό, για τον υπολογισμό της τρέχουσας φορολογικής επιβάρυνσης εφαρμόζονται οι τοπικοί φορολογικοί συντελεστές. Ο φόρος επί των κερδών προ φόρων της Εταιρείας διαφέρει από το θεωρητικό ποσό το οποίο θα προέκυπτε εάν χρησιμοποιούσαμε τον μέσο σταθμικό φορολογικό συντελεστή της χώρας προέλευσης της εταιρείας.

21. Μερίσματα

Δεν υφίσταται πρόταση για διανομή μερίσματος.

(Τα ποσά παρουσιάζονται σε χιλιάδες Ευρώ εκτός εάν δηλώνεται διαφορετικά)

22. Συναλλαγές με συνδεδεμένα μέρη

Οι συναλλαγές με τα συνδεδεμένα μέρη έχουν ως εξής:

	Ο ΟΜΙΛΟΣ		Η ΕΤΑΙΡΙΑ	
	1/1/2015 έως 30/09/2015	1/1/2014 έως 30/09/2014	1/1/2015 έως 30/09/2015	1/1/2014 έως 30/09/2014
i) Πωλήσεις				
Πωλήσεις αγαθών προς:	2.421	2.186	-	-
-Λοιπές έμμεσες θυγατρικές	1	4	-	-
-Λοιπές συνδεδεμένες	2.420	2.182	-	-
Πωλήσεις υπηρεσιών προς:	932	1.056	2.045	2.185
-Unisystems Group	-	-	1.177	1.133
-Info Quest Technologies	-	-	569	739
-ACS	-	-	3	2
-iStorm	-	-	6	6
-iSquare	-	-	140	140
-Λοιπές άμεσες θυγατρικές	-	-	140	147
-Λοιπές έμμεσες θυγατρικές	97	22	11	19
-Λοιπές συνδεδεμένες	836	1.034	-	-
Μερίσματα προς είσπραξη	393	433	791	433
-Unisystems Group	-	-	147	-
-Info Quest Technologies	-	-	-	-
-ACS	-	-	151	-
-iStorm	-	-	-	-
-iSquare	-	-	100	-
-Λοιπές άμεσες θυγατρικές	-	-	-	-
-Λοιπές έμμεσες θυγατρικές	-	-	-	-
-Λοιπές συνδεδεμένες	393	433	393	433
	3.746	3.675	2.836	2.618
ii) Αγορές				
Αγορές αγαθών από:	278	337	-	-
-Λοιπές συνδεδεμένες	278	337	-	-
Αγορές υπηρεσιών από:	45	57	66	63
-Unisystems	-	-	22	18
-Info Quest Technologies	-	-	43	41
-ACS	-	-	1	-
-Λοιπές άμεσες θυγατρικές	-	-	-	5
-Λοιπές έμμεσες θυγατρικές	45	57	-	-
-Λοιπές συνδεδεμένες	-	-	-	-
Αγορές παγίων από:	-	-	-	-
-Unisystems	-	-	-	-
-Info Quest Technologies	-	-	-	-
	323	394	66	63
iii) Παροχές προς τη Διοίκηση				
Συναλλαγές και αμοιβές διευθυντικών στελεχών & μελών της διοίκησης	2.269	1.577	143	138
	2.269	1.577	143	138

(Τα ποσά παρουσιάζονται σε χιλιάδες Ευρώ εκτός εάν δηλώνεται διαφορετικά)

iv) Υπόλοιπα τέλους χρήσης που προέρχονται από πωλήσεις-αγορές αγαθών/υπηρεσιών/μερίσματα

	Ο ΟΜΙΛΟΣ		Η ΕΤΑΙΡΙΑ	
	30/9/2015	31/12/2014	30/9/2015	31/12/2014
Απαιτήσεις από:				
-Unisystems Group	-	-	143	133
-Info Quest Technologies	-	-	97	546
-ACS	-	-	-	-
-iSquare	-	-	23	5
-Λοιπές άμεσες θυγατρικές	-	-	33	302
-Λοιπές έμμεσες θυγατρικές	230	323	8	113
-Λοιπές συνδεδεμένες	1.652	249	393	433
	1.882	572	698	1.532
Υποχρεώσεις προς :				
-Unisystems Group	-	-	169	179
-Info Quest Technologies	-	-	109	342
-iStorm	-	-	1	-
-iSquare	-	-	30	30
-Λοιπές άμεσες θυγατρικές	-	-	14	14
-Λοιπές έμμεσες θυγατρικές	10	-	-	4
-Λοιπές συνδεδεμένες	77	100	-	-
	87	100	324	571

v) Απαιτήσεις από διευθυντικά στελέχη και μέλη της διοίκησης - - - -

vi) Υποχρεώσεις προς τα διευθυντικά στελέχη και μέλη της διοίκησης - - - -

Οι υπηρεσίες από και προς συνδεδεμένα μέρη, καθώς και οι πωλήσεις και αγορές αγαθών, γίνονται σύμφωνα με τους τιμοκαταλόγους που ισχύουν για μη συνδεδεμένα μέρη.

23. Κέρδη ανά μετοχή

Βασικά και μειωμένα

Τα βασικά και μειωμένα κέρδη/ (ζημιές) ανά μετοχή υπολογίζονται με διαίρεση του κέρδους/ (ζημιάς) που αναλογεί στους μετόχους της μητρικής, με τον σταθμισμένο μέσο αριθμό των κοινών μετοχών στην διάρκεια της περιόδου, εξαιρουμένων των ιδίων κοινών μετοχών που αγοράστηκαν από την επιχείρηση.

Συνεχιζόμενες δραστηριότητες

	Ο ΟΜΙΛΟΣ	
	1/1/2015 έως 30/09/2015	1/1/2014 έως 30/9/2014
Κέρδη/ (Ζημιές) από συνεχιζόμενες δραστηριότητες που αναλογούν στους μετόχους της μητρικής	349	4.106
Σταθμισμένος μέσος όρος του αριθμού μετοχών (σε χιλ. τεμάχια)	11.938	11.938
Βασικά και μειωμένα κέρδη/ (ζημιές) ανά μετοχή (Ευρώ ανά μετοχή)	0,0292	0,3439

(Τα ποσά παρουσιάζονται σε χιλιάδες Ευρώ εκτός εάν δηλώνεται διαφορετικά)

24. Ανέλεγκτες φορολογικά χρήσεις

Οι ανέλεγκτες φορολογικά χρήσεις των εταιριών του Ομίλου είναι οι εξής:

Επωνυμία	Χώρα εγκατάστασης	Άμεσο ποσοστό συμμετοχής	Έμμεσο ποσοστό συμμετοχής	Μέθοδος ενοποίησης	Ανέλεγκτες Φορολογικά Χρήσεις
** Quest Συμμετοχών Α.Ε.	-	-	-	-	2009-2010
* Unisystems A.E.	Ελλάδα	100,00%	100,00%	Ολική	2010
- Unisystems Belgium S.A.	Βέλγιο	99,84%	100,00%	Ολική	2009-2010
- Unisystems B.V.	Ολλανδία	100,00%	100,00%	Ολική	-
- Unisystems Türk Bilgi Teknolojileri A.Ş.	Τουρκία	80,00%	80,00%	Ολική	-
- Parkmobile Hellas A.E.	Ελλάδα	40,00%	40,00%	Καθαρή Θέση	2007-2010
Unisystems Cyprus Ltd	100,00%	100,00%	Ολική	2007-2010	
- Unisystems Information Technology Systems SRL	Ρουμανία	100,00%	100,00%	Ολική	2007-2010
* ACS A.E.	Ελλάδα	99,72%	99,72%	Ολική	2009-2010
- ACS Courier SH,p.k.	Αλβανία	100,00%	99,72%	Ολική	2005-2010
- GPS INVEST LIMITED	Ηνωμένο βασίλειο	100,00%	99,72%	Ολική	-
- GPS Postal Services Μονοπρόσωπη ΙΚΕ	Ελλάδα	100,00%	99,72%	Ολική	-
* Quest Ενεργειακή Κτηματική ΑΕΒΕ	Ελλάδα	55,00%	55,00%	Ολική	2010
- Quest Αιολική Μαρμαρίου Πύργος ΕΠΕ	Ελλάδα	20,00%	11,00%	Καθαρή Θέση	2010 και 2014
- Αιολικό Πάρκο Βοιωτίας Αμαλία Α.Ε.	Ελλάδα	97,88%	53,83%	Ολική	2010 και 2014
- Αιολικό Πάρκο Βοιωτίας Μεγάλο Πλάι Α.Ε.	Ελλάδα	97,88%	53,83%	Ολική	2010 και 2014
- Εναλλακτική Ενεργειακή ΑΛΠΕΝΕΡ Α.Ε.	Ελλάδα	90,00%	49,50%	Ολική	2010 και 2014
- Quest Αιολική Μαρμαρίου Τρίκορφο ΕΠΕ	Ελλάδα	20,02%	11,01%	Καθαρή Θέση	2010 και 2014
- Quest Αιολική Μαρμαρίου Αγκάθι ΕΠΕ	Ελλάδα	19,00%	10,45%	Καθαρή Θέση	2010 και 2014
- Quest Αιολική Μαρμαρίου Ρίζα ΕΠΕ	Ελλάδα	19,00%	10,45%	Καθαρή Θέση	2010 και 2014
- Quest Αιολική Μαρμαρίου Χελώνα ΕΠΕ	Ελλάδα	20,00%	11,00%	Καθαρή Θέση	2010 και 2014
- Quest Αιολική Μαρμαρίου Πλάτανος ΕΠΕ	Ελλάδα	19,00%	10,45%	Καθαρή Θέση	2010 και 2014
- Quest Αιολική Μαρμαρίου Λιαπούρθι ΕΠΕ	Ελλάδα	19,00%	10,45%	Καθαρή Θέση	2010 και 2014
- Quest Αιολική Μαρμαρίου Αγ. Απόστολοι ΕΠΕ	Ελλάδα	20,00%	11,00%	Καθαρή Θέση	2010 και 2014
- Quest Αιολική Μαρμαρίου Ρίγανη ΕΠΕ	Ελλάδα	19,93%	10,96%	Καθαρή Θέση	2010 και 2014
- Quest Αιολική Καρύστου Δίστρατα ΕΠΕ	Ελλάδα	20,04%	11,02%	Καθαρή Θέση	2010 και 2014
- Quest Αιολική Λιβαδίου Λάρισσας ΕΠΕ	Ελλάδα	98,67%	54,27%	Ολική	2010 και 2014
- Quest Αιολική Μαρμαρίου Αγιοι Ταξάρχους ΕΠΕ	Ελλάδα	19,92%	10,96%	Καθαρή Θέση	2010 και 2014
- Quest Αιολική Σερβίων Κοζάνης ΕΠΕ	Ελλάδα	98,67%	54,27%	Ολική	2010 και 2014
- Quest Αιολική Μαρμαρίου Περιστερί ΕΠΕ	Ελλάδα	19,97%	10,98%	Καθαρή Θέση	2010 και 2014
- Quest Αιολική Διστόμου μεγάλο πλάι ΕΠΕ	Ελλάδα	98,67%	54,27%	Ολική	2010 και 2014
- Quest Αιολική Σιδηροκάστρου Χορτερό ΕΠΕ	Ελλάδα	98,67%	54,27%	Ολική	2010 και 2014
- Quest Solar Αλμυρού Α.Ε.	Ελλάδα	98,67%	54,27%	Ολική	-
- Quest Solar Α.Β.Ε.Τ.Ε.	Ελλάδα	100,00%	55,00%	Ολική	2010
- Ανεμοπύλη Ελληνογαλλική ΑΕΒΕ	Ελλάδα	50,00%	27,50%	Καθαρή Θέση	2010
- Quest Αιολική Μαρμαρίου Τρίκορφο ΕΠΕ	Ελλάδα	77,50%	21,31%	Καθαρή Θέση	2010 και 2014
- Quest Αιολική Μαρμαρίου Αγκάθι ΕΠΕ	Ελλάδα	77,45%	21,30%	Καθαρή Θέση	2010 και 2014
- Quest Αιολική Μαρμαρίου Ρίζα ΕΠΕ	Ελλάδα	77,50%	21,31%	Καθαρή Θέση	2010 και 2014
- Quest Αιολική Μαρμαρίου Αγ. Απόστολοι ΕΠΕ	Ελλάδα	77,50%	21,31%	Καθαρή Θέση	2010 και 2014
- Quest Αιολική Μαρμαρίου Ρίγανη ΕΠΕ	Ελλάδα	77,33%	21,27%	Καθαρή Θέση	2010 και 2014
- Quest Αιολική Μαρμαρίου Πύργος ΕΠΕ	Ελλάδα	77,48%	21,31%	Καθαρή Θέση	2010 και 2014
- Quest Αιολική Μαρμαρίου Λιαπούρθι ΕΠΕ	Ελλάδα	77,48%	21,31%	Καθαρή Θέση	2010 και 2014
- Quest Αιολική Μαρμαρίου Περιστερί ΕΠΕ	Ελλάδα	77,50%	21,27%	Καθαρή Θέση	2010 και 2014
- Quest Αιολική Μαρμαρίου Αγιοι Ταξάρχους ΕΠΕ	Ελλάδα	77,33%	21,27%	Καθαρή Θέση	2010 και 2014
- Quest Αιολική Μαρμαρίου Πλάτανος ΕΠΕ	Ελλάδα	77,33%	21,30%	Καθαρή Θέση	2010 και 2014
- Quest Αιολική Μαρμαρίου Χελώνα ΕΠΕ	Ελλάδα	77,45%	21,30%	Καθαρή Θέση	2010 και 2014
- Quest Αιολική Καρύστου Δίστρατα ΕΠΕ	Ελλάδα	77,33%	21,27%	Καθαρή Θέση	2010 και 2014
- EDF EN SA ΚΑΙ ΣΙΑ – ΘΡΑΚΗ 1 ΕΕ	Ελλάδα	95,00%	26,13%	Καθαρή Θέση	2004-2014
- EDF EN SA ΚΑΙ ΣΙΑ – ΕΒΡΟΣ 1 ΕΕ	Ελλάδα	95,00%	26,13%	Καθαρή Θέση	2004-2014
- EDF EN SA ΚΑΙ ΣΙΑ – ΡΟΔΟΠΗ 2 ΕΕ	Ελλάδα	95,00%	26,13%	Καθαρή Θέση	2004-2014
- EDF EN SA ΚΑΙ ΣΙΑ – ΡΟΔΟΠΗ 4 ΕΕ	Ελλάδα	95,00%	26,13%	Καθαρή Θέση	2004-2014
- EDF EN SA ΚΑΙ ΣΙΑ – ΡΟΔΟΠΗ 5 ΕΕ	Ελλάδα	95,00%	26,13%	Καθαρή Θέση	2004-2014
* I Square A.E.	Ελλάδα	100,00%	100,00%	Ολική	2010
- IQbility M.ΕΠΕ	Ελλάδα	100,00%	100,00%	Ολική	-
* Info-Quest Technologies A.E.	Ελλάδα	100,00%	100,00%	Ολική	2010
* Cardlink A.E.	Ελλάδα	100,00%	85,00%	Ολική	-
* IStorm A.E.	Ελλάδα	100,00%	100,00%	Ολική	2010
* QuestOnLine A.E.	Ελλάδα	100,00%	100,00%	Ολική	2010
* Infocard A.E.	Ελλάδα	100,00%	100,00%	Ολική	2010 και 2014
* DIASIMO Holdings ltd	Κύπρος	100,00%	100,00%	Ολική	-
- Blue onar ltd	Κύπρος	50,00%	50,00%	Καθαρή Θέση	-
* Nubis A.E.	Ελλάδα	28,98%	28,98%	Καθαρή Θέση	-
* Impact A.E.	Ελλάδα	21,50%	21,50%	Καθαρή Θέση	-

* Άμεσες Συμμετοχές

** Μητρική Εταιρεία

(Τα ποσά παρουσιάζονται σε χιλιάδες Ευρώ εκτός εάν
δηλώνεται διαφορετικά)

25. Αριθμός απασχολούμενου προσωπικού

Αριθμός απασχολούμενου προσωπικού στο τέλος της τρέχουσας περιόδου: Ομίλου 1.302, Εταιρείας 22 και στο τέλος της προηγούμενης χρήσης: Ομίλου 1.288, Εταιρείας 21.

26. Εποχικότητα

Ο Όμιλος έχει σημαντική διασπορά δραστηριοτήτων με αποτέλεσμα να μην παρουσιάζει στο σύνολο του ιδιαίτερη εποχικότητα. Οι πωλήσεις του εννεαμήνου προεγγίζουν με αναλογικότητα το σύνολο των πωλήσεων του έτους.

27. Μακροπρόθεσμες φορολογικές απαιτήσεις

Το ποσό των € 12.706 χιλ. στο κονδύλι των μακροπρόθεσμων φορολογικών απαιτήσεων στην Εταιρεία και τον Όμιλο αφορά σε προκαταβολή φόρου ποσοστού 5% επί του τιμήματος της πώλησης της εταιρείας Q Telecommunication το έτος 2006. Η Εταιρεία, για το ανωτέρω γεγονός και με βάση την ισχύουσα νομοθεσία έχει σχηματίσει κατ' ειδικό τρόπο φορολογημένο αποθεματικό ύψους ευρώ 203.556 χιλ. ταξινομημένο στα αδιανέμητα κέρδη, που σε περίπτωση διανομής του ή μέρους αυτού θα εκπέσει την αναλογία του 5% που έχει ήδη προκαταβάλει. Πιο συγκεκριμένα εντός του 2006 (όπως αναλύεται στην αντίστοιχη ετήσια οικονομική έκθεση) η εταιρεία (πρώην Info-Quest A.E.B.E.) προχώρησε στην απόσχιση του τηλεπικοινωνιακού κλάδου της και στην πώληση του με τίμημα € 330.000 χιλ. και κέρδος προ φόρων € 241.232 χιλ.. Με βάση τον ν.2238/ αρ.13 παρακρατήθηκε φόρος 5% επί του τιμήματος, ο οποίος ανέρχεται σήμερα στο ανακτήσιμο ποσό των € 12.706 χιλ.

28. Επιχειρηματικές συνενώσεις

Όπως αναλύθηκε στην σημείωση 11 (θυγατρικές εταιρείες) η Εταιρεία εντός του Ιανουαρίου 2015 απέκτησε μέσω της κατά 85% θυγατρικής της εταιρείας "U-YOU Ε.Π.Ε." το 100% του μετοχικού κεφαλαίου της εταιρείας "Cardlink A.E.", στο οποίο κατείχαν οι "Alpha Bank AE" (50%) και "Eurobank-Ergasias AE" (50%), έναντι συνολικού τιμήματος δέκα πέντε εκατομμυρίων ευρώ (15.000.000 €).

Η προκύπτουσα υπεραξία της ανωτέρω εξαγοράς προσδιορίσθηκε με βάση την λογιστική αξία της εξαγορασθείσας και είναι προσωρινή.

Ο προσδιορισμός της εύλογης αξίας των περιουσιακών στοιχείων των υποχρεώσεων και των ενδεχόμενων υποχρεώσεων της εξαγορασθείσας, η κατανομή του τιμήματος εξαγοράς (PPA) καθώς και η οριστικοποίηση της προκύπτουσας υπεραξίας θα ολοκληρωθούν εντός 12 μηνών από την στιγμή της εξαγοράς σύμφωνα με το ΔΠΧΑ 3 (συνενώσεις επιχειρήσεων).

Παρακάτω παρουσιάζεται ο υπολογισμός της προσωρινής υπεραξίας εξαγοράς της ανωτέρω θυγατρικής :

(Τα ποσά παρουσιάζονται σε χιλιάδες Ευρώ εκτός εάν δηλώνεται διαφορετικά)

Ανάλυση τιμήματος εξαγοράς :

Ποσά σε χιλιάδες ευρώ

- Τίμημα για το σύνολο της συμμετοχής	15.000
- Άμεσα έξοδα τα οποία αφορούν την εξαγορά	0
Συνολικό τίμημα	15.000

**Λογιστική
αξία**
Περιουσιακά στοιχεία

Μη κυκλοφορούντα περιουσιακά στοιχεία	7.803
Βραχυπρόθεσμες απαιτήσεις	1.486
Διαθέσιμα	650
Σύνολο περιουσιακών στοιχείων	9.938

Υποχρεώσεις

Μακροπρόθεσμες υποχρεώσεις	5.116
Βραχυπρόθεσμες υποχρεώσεις	6.643
Σύνολο υποχρεώσεων	11.759

Καθαρή αξία περιουσιακών στοιχείων

-1.820

Ποσοστό (%) που αποκτήθηκε	100,00%
Καθαρά στοιχεία ενεργητικού που αποκτήθηκαν	-1.820

Συνολικό τίμημα που καταβλήθηκε	15.000
Καθαρή αξία περιουσιακών στοιχείων που αποκτήθηκαν	-1.820

Προσωρινή υπεραξία

16.820

Τίμημα που καταβλήθηκε	11.000
Οφειλόμενο τίμημα	4.000
Συνολικό τίμημα	15.000
Ταμειακά διαθέσιμα κατά την ημερομηνία απόκτησης	650
Καθαρή ταμειακή εκροή	10.350

Οι οικονομικές καταστάσεις της εταιρείας Cardlink A.E. ενσωματώθηκαν στις οικονομικές καταστάσεις του Ομίλου με την μέθοδο της ολικής ενοποίησης για πρώτη φορά την 31 Μαρτίου 2015.

(Τα ποσά παρουσιάζονται σε χιλιάδες Ευρώ εκτός εάν
δηλώνεται διαφορετικά)

29. Γεγονότα μετά την ημερομηνία του Ισολογισμού

Ίδρυση Ανώνυμης Εταιρείας Επενδύσεων Ακίνητης Περιουσίας Α.Ε.Ε.Α.Π.

Τα Διοικητικά Συμβούλια της Εταιρείας, καθώς και της θυγατρικής της εταιρείας «UniSystems συστήματα πληροφορικής ανώνυμη εμπορική εταιρία» αποφάσισαν στις από 06.11.2015 συνεδριάσεις τους την ίδρυση Ανώνυμης Εταιρείας Επενδύσεων σε Ακίνητη Περιουσία (Α.Ε.Ε.Α.Π.), σύμφωνα με τις διατάξεις του ν. 2778/1999 και την υποβολή αίτησης στην Επιτροπή Κεφαλαιαγοράς για χορήγηση άδειας λειτουργίας Α.Ε.Ε.Α.Π. σύμφωνα με την παρ. 4 του άρ. 21 του ν. 2778/1999.

Η Εταιρεία «Quest Συμμετοχών Ανώνυμη Εταιρεία» και η θυγατρική της εταιρεία «UniSystems συστήματα πληροφορικής ανώνυμη εμπορική εταιρία», οι οποίες θα ιδρύσουν την ως άνω Α.Ε.Ε.Α.Π., το μετοχικό κεφάλαιο της οποίας σύμφωνα με τις διατάξεις του ν. 2778/1999 πρέπει να έχει ελάχιστο ύψος 25.000.000 ευρώ, υπό την αίρεση λήψης της άδειας λειτουργίας από την Επιτροπή Κεφαλαιαγοράς, καθώς και των σχετικών αποφάσεων των μετόχων και εγκρίσεων από τις εποπτεύουσες αρχές, με εισφορά εις είδος ακινήτων ιδιοκτησίας τους, σύμφωνα με τις διατάξεις του κ.ν. 2190/1920, ανέθεσαν σε εκτιμητές την αποτίμηση, σύμφωνα με το άρ. 9 του κ.ν. 2190/1920, των ακόλουθων ακινήτων που θα εισφερθούν εις είδος στην Α.Ε.Ε.Α.Π., ιδιοκτησίας της Εταιρείας και της ως άνω θυγατρικής της εταιρείας:

α. Ακίνητα ιδιοκτησίας της «Quest Συμμετοχών Ανώνυμη Εταιρεία»:

1. Κτίριο γραφείων συνολικής επιφανείας 3.765 τ.μ. επί της οδού Αργυρουπόλεως 2Α, Καλλιθέα Αττικής.
2. Κτίριο γραφείων συνολικής επιφανείας 6.601 τ.μ. επί της οδού Αλ.Πάντου 19-23, Καλλιθέα Αττικής.
3. Κτίριο γραφείων συνολικής επιφανείας 6.276 τ.μ. επί της οδού Αλ.Πάντου 25, Καλλιθέα Αττικής.
4. Κτίριο γραφείων συνολικής επιφανείας 1.347 τ.μ. επί της οδού Αλ.Πάντου 27, Καλλιθέα Αττικής.
5. Κτίριο αποθηκών συνολικής επιφανείας 6.118 τ.μ. επί της Λ. Κηφισού 119, Αγ. Ιωάννης Ρέντης Αττικής.
6. Κτίριο αποθηκών συνολικής επιφανείας 7.948 τ.μ. επί της Λ. Κηφισού 125-127, Αγ. Ιωάννης Ρέντης Αττικής.
7. Αποθήκη συνολικής επιφανείας 303 τ.μ. επί της οδού Αριστοτέλους 8, Καλλιθέα Αττικής
8. Κτίριο γραφείων συνολικής επιφανείας 8.809 τ.μ. επί της οδού Μαρίνου Αντύπα 41, Θεσσαλονίκη.

β. Ακίνητο ιδιοκτησίας της «UniSystems συστήματα πληροφορικής ανώνυμη εμπορική εταιρία»:

Κτίριο αποθηκών συνολικής επιφανείας 3.903 τ.μ. επί της οδού Λουτρού 65, Μενίδι Αττικής.

Μετά τη λήψη της ως άνω άδειας λειτουργίας από την Επιτροπή Κεφαλαιαγοράς καθώς και μετά τις σχετικές αποφάσεις των μετόχων της «Quest Συμμετοχών Ανώνυμη Εταιρεία» και της «UniSystems συστήματα πληροφορικής ανώνυμη εμπορική εταιρία» και εγκρίσεων από τις εποπτεύουσες αρχές, θα συσταθεί η Α.Ε.Ε.Α.Π..

Ακολούθως, η «UniSystems συστήματα πληροφορικής ανώνυμη εμπορική εταιρία», θα λάβει τις εκ του νόμου απαιτούμενες αποφάσεις και, εφόσον ληφθούν οι απαιτούμενες εγκρίσεις από την Επιτροπή Κεφαλαιαγοράς και τις αρμόδιες εποπτεύουσες αρχές, θα προβεί στις απαιτούμενες ενέργειες, προκειμένου να επιστρέψει σε είδος μέσω μείωσης μετοχικού κεφαλαίου τις μετοχές Α.Ε.Ε.Α.Π. που θα κατέχει στη μοναδική μέτοχό της («Quest Συμμετοχών Ανώνυμη Εταιρεία»).

Τέλος, η «Quest Συμμετοχών Ανώνυμη Εταιρεία» προτίθεται μέσω μείωσης του μετοχικού κεφαλαίου της, να επιστρέψει εις είδος στους μετόχους της τις μετοχές της Α.Ε.Ε.Α.Π. που θα κατέχει και, αμέσως μόλις ληφθούν, και υπό την αίρεση λήψης τους, οι εκ του νόμου απαιτούμενες αποφάσεις και εγκρίσεις από τους μετόχους της, την Επιτροπή Κεφαλαιαγοράς, το Χρηματιστήριο Αθηνών και τις αρμόδιες εποπτεύουσες αρχές, οι μετοχές της Α.Ε.Ε.Α.Π. θα εισαχθούν στο Χρηματιστήριο Αθηνών, σύμφωνα με και τηρουμένων των οριζόμενων στην κείμενη νομοθεσία.

Η ίδρυση της Α.Ε.Ε.Α.Π. αποσκοπεί αφενός στην βελτιστοποίηση των επενδύσεων και της διαχείρισης της ακίνητης περιουσίας που θα προκύψει από τις ανωτέρω εισφορές ακινήτων, αφετέρου στην ανάδειξη και ενίσχυση της αξίας των ακινήτων που θα εισφερθούν και, κατ' επέκταση, στη μεγιστοποίηση της ωφέλειας των μετόχων της Εταιρείας.

Πρόσκληση σε Έκτακτη Γενική Συνέλευση των Μετόχων της Εταιρείας – Μείωση μετοχικού κεφαλαίου

Με βάση την από 25 Νοεμβρίου 2015 απόφαση του Διοικητικού Συμβουλίου της Εταιρείας συγκλήθηκε Έκτακτη Γενική Συνέλευση για τις 21 Δεκεμβρίου 2015, η οποία θα συζητήσει και θα λάβει απόφαση επί των παρακάτω θεμάτων της ημερήσιας διάταξης:

*(Τα ποσά παρουσιάζονται σε χιλιάδες Ευρώ εκτός εάν
δηλώνεται διαφορετικά)*

Μείωση του Μετοχικού Κεφαλαίου με μείωση της ονομαστικής αξίας των μετοχών κατά 0,20 € ανά μετοχή και επιστροφή του ποσού της μείωσης του Κεφαλαίου στους μετόχους με καταβολή μετρητών – Τροποποίηση του άρθρου 5, παρ. 1, του Καταστατικού που αφορά στο Μετοχικό Κεφάλαιο.

Δεν προέκυψαν άλλα σημαντικά γεγονότα μετά την ημερομηνία Ισολογισμού.