



**Quest**  
ΣΥΜΜΕΤΟΧΩΝ

## **ΕΞΑΜΗΝΙΑΙΑ ΟΙΚΟΝΟΜΙΚΗ ΕΚΘΕΣΗ**

**ΓΙΑ ΤΗΝ ΠΕΡΙΟΔΟ ΠΟΥ ΕΛΗΞΕ ΤΗΝ 30<sup>η</sup> ΙΟΥΝΙΟΥ  
2018 (1<sup>η</sup> ΙΑΝΟΥΑΡΙΟΥ – 30<sup>η</sup> ΙΟΥΝΙΟΥ 2018)**

**ΣΥΜΦΩΝΑ ΜΕ ΤΑ ΔΙΕΘΝΗ ΠΡΟΤΥΠΑ ΧΡΗΜΑΤΟΟΙΚΟΝΟΜΙΚΗΣ  
ΑΝΑΦΟΡΑΣ («ΔΠΧΑ»)**

*Quest Συμμετοχών Α.Ε.  
ΑΡ.Γ.Ε.ΜΗ.:121763701000  
(Πρώην ΑΡ.Μ.Α.Ε.: 5419/06/Β/86/02)  
Αργυρουπόλεως 2α, Καλλιθέα*

(Τα ποσά παρουσιάζονται σε χιλιάδες Ευρώ εκτός εάν δηλώνεται διαφορετικά)

<u>Περιεχόμενα</u>	<u>Σελίδα</u>
Δηλώσεις εκπροσώπων του διοικητικού συμβουλίου	2
Εξαμηνιαία Έκθεση του Διοικητικού Συμβουλίου	3
ΕΝΔΙΑΜΕΣΗ ΣΥΝΟΠΤΙΚΗ ΧΡΗΜΑΤΟΟΙΚΟΝΟΜΙΚΗ ΠΛΗΡΟΦΟΡΗΣΗ	19
ΚΑΤΑΣΤΑΣΗ ΧΡΗΜΑΤΟΟΙΚΟΝΟΜΙΚΗΣ ΘΕΣΗΣ	19
ΚΑΤΑΣΤΑΣΗ ΑΠΟΤΕΛΕΣΜΑΤΩΝ Α ΕΞΑΜΗΝΟ 2018 - ΟΜΙΛΟΣ	20
ΚΑΤΑΣΤΑΣΗ ΑΠΟΤΕΛΕΣΜΑΤΩΝ Α ΕΞΑΜΗΝΟ 2018 – ΕΤΑΙΡΕΙΑ	21
ΚΑΤΑΣΤΑΣΗ ΣΥΝΟΛΙΚΟΥ ΕΙΣΟΔΗΜΑΤΟΣ	21
ΚΑΤΑΣΤΑΣΗ ΜΕΤΑΒΟΛΩΝ ΙΔΙΩΝ ΚΕΦΑΛΑΙΩΝ	22
ΚΑΤΑΣΤΑΣΗ ΤΑΜΕΙΑΚΩΝ ΡΟΩΝ	23
1. Γενικές πληροφορίες	24
2. Δομή του Ομίλου και δραστηριότητες	25
3. Αρχές σύνταξης της συνοπτικής ενδιάμεσης χρηματοοικονομικής πληροφόρησης	25
4. Διαχείριση χρηματοοικονομικού κινδύνου	30
5. Σημαντικές λογιστικές εκτιμήσεις και παραδοχές	33
6. Πληροφόρηση κατά τομέα	34
7. Ενσώματα Πάγια	36
8. Υπεραξία	38
9. Λοιπά άυλα περιουσιακά στοιχεία	39
10. Επενδύσεις σε Ακίνητα	41
11. Επενδύσεις σε θυγατρικές	41
12. Επενδύσεις σε συγγενείς επιχειρήσεις	43
13. Χρηματοοικονομικά περιουσιακά στοιχεία επιμετρούμενα στο αποσβεσμένο κόστος	44
14. Χρηματοοικονομικά περιουσιακά στοιχεία επιμετρούμενα σε εύλογη αξία μέσω της Κατάστασης Αποτελεσμάτων	44
15. Μετοχικό κεφάλαιο	45
16. Δανεισμός	46
17. Ενδεχόμενες υποχρεώσεις και απαιτήσεις	47
18. Υφιστάμενα εμπράγματα βάρη	47
19. Ανειλημμένες υποχρεώσεις	48
20. Φόρος Εισοδήματος	48
21. Μερίσματα	49
22. Συναλλαγές με συνδεδεμένα μέρη	50
23. Κέρδη ανά μετοχή	51
24. Ανέλεγκτες φορολογικά χρήσεις	52
25. Αριθμός απασχολούμενου προσωπικού	52
26. Εποχικότητα	52
27. Μακροπρόθεσμες φορολογικές απαιτήσεις	52
28. Γεγονότα μετά την ημερομηνία του Ισολογισμού	53

(Τα ποσά παρουσιάζονται σε χιλιάδες Ευρώ εκτός εάν  
δηλώνεται διαφορετικά)

## **Δηλώσεις εκπροσώπων του διοικητικού συμβουλίου (σύμφωνα με το άρθρο 5 παρ. 2γ. του Ν. 3556/2007)**

Τα μέλη του Διοικητικού Συμβουλίου, κ.κ. Θεόδωρος Φέσσας, Πρόεδρος, Απόστολος Γεωργαντζής, Διευθύνων Σύμβουλος και Μάρκος Μπιτσάκος, Εκτελεστικό Μέλος Δ.Σ., υπό την ως άνω ιδιότητα τους, δηλώνουν ότι, εξ όσων γνωρίζουν :

Η Οικονομική Έκθεση της περιόδου 1/1-30/6/2018, η οποία καταρτίσθηκε σύμφωνα με τα Διεθνή Πρότυπα Χρηματοοικονομικής Αναφοράς (όπως αυτά υιοθετήθηκαν με τη διαδικασία που προβλέπεται στον Κανονισμό (ΕΚ) αριθ. 1606/2002 και εφαρμόζονται στην ενδιάμεση οικονομική αναφορά - ΔΛΠ 34), απεικονίζει κατά τρόπο αληθή τα στοιχεία του ενεργητικού και του παθητικού, την καθαρή θέση και τα αποτελέσματα της εξάμηνης περιόδου από 01/01/2018 έως 30/06/2018 της Εταιρείας και του Ομίλου Quest Συμμετοχών Α.Ε., καθώς και των εταιρειών που περιλαμβάνονται στην ενοποίηση εκλαμβανομένων ως σύνολο, σύμφωνα με τα οριζόμενα στις παρ. 3 έως 5 του άρθρου 5 του Ν. 3556/30-4-2007.

Η Εξαμηνιαία Έκθεση του Διοικητικού Συμβουλίου απεικονίζει κατά τρόπο αληθή τις πληροφορίες που απαιτούνται βάσει της παρ. 6 του άρθρου 5 του Ν. 3556/30-4-2007.

Καλλιθέα, 10 Σεπτεμβρίου 2018

Ο Πρόεδρος

Ο Διευθύνων Σύμβουλος

Το Εκτελεστικό Μέλος του Δ.Σ.

Θεόδωρος Φέσσας

Απόστολος Γεωργαντζής

Μάρκος Μπιτσάκος

(Τα ποσά παρουσιάζονται σε χιλιάδες Ευρώ εκτός εάν  
δηλώνεται διαφορετικά)

## Εξαμηνιαία Έκθεση του Διοικητικού Συμβουλίου

Καλλιθέα, 10 Σεπτεμβρίου 2018

Αξιότιμοι Κύριοι Μέτοχοι,

Σύμφωνα με τις διατάξεις του άρθρου 5 του νόμου ν. 3556/2007 και τις σχετικές εκτελεστικές αποφάσεις της Επιτροπής Κεφαλαιαγοράς, σας υποβάλλουμε για τη χρονική περίοδο του Α' εξαμήνου της χρήσεως 2018, ήτοι από την 1η Ιανουαρίου 2018 έως την 30η Ιουνίου 2018, την παρούσα Εξαμηνιαία Έκθεση του Διοικητικού Συμβουλίου της Quest Συμμετοχών Α.Ε. (Εταιρεία) και των θυγατρικών της (Όμιλος).

Στόχος της έκθεσης είναι να παράσχει ουσιαστικές πληροφορίες, που δίνουν στον αναγνώστη τη δυνατότητα να διαμορφώσει μια ολοκληρωμένη γνώμη για την εξέλιξη των εργασιών της Εταιρείας και του Ομίλου κατά την εξεταζόμενη περίοδο, αλλά και να προσδιορίσει τους πιθανούς κινδύνους και τις προκλήσεις, που ενδέχεται να αντιμετωπίσει η Εταιρεία και ο Όμιλος «Quest Συμμετοχών» κατά το Β' εξάμηνο του 2018.

Σύμφωνα με τα προβλεπόμενα από τη νομοθεσία, η παρούσα έκθεση περιλαμβάνει τα ακόλουθα μέρη:

- 1) Απολογισμό για την περίοδο από 1η Ιανουαρίου 2018 έως 30η Ιουνίου 2018
- 2) Σημαντικά γεγονότα του Α' εξαμήνου 2018
- 3) Προοπτικές και κυριότερους κινδύνους και αβεβαιότητες για το δεύτερο εξάμηνο της χρήσης 2018
- 4) Σημαντικές συναλλαγές με συνδεδεμένα μέρη

### Απολογισμός της εξεταζόμενης περιόδου

Κατά τη διάρκεια της εξεταζόμενης περιόδου, οι δραστηριότητες της Εταιρείας και του Ομίλου υπήρξαν σύμφωνες με την ισχύουσα νομοθεσία και τους σκοπούς της, όπως ορίζονται από το καταστατικό της.

Η Κατάσταση χρηματοοικονομικής θέσης και οι Καταστάσεις αποτελεσμάτων, συνολικού εισοδήματος, μεταβολών καθαρής θέσης και ταμειακών ροών, της ως άνω περιόδου, όπως δημοσιεύονται προκύπτουν από τα βιβλία και στοιχεία της Εταιρείας και των θυγατρικών της και συντάχθηκαν σύμφωνα με τα Διεθνή Πρότυπα Χρηματοοικονομικής Αναφοράς.

Το Διοικητικό Συμβούλιο επιχειρώντας μια αναδρομή των εργασιών της Εταιρείας και του Ομίλου, των στοιχείων της Κατάστασης οικονομικής θέσης και αποτελεσμάτων της υπό εξέταση περιόδου σας γνωρίζει τα παρακάτω:

(Τα ποσά παρουσιάζονται σε χιλιάδες Ευρώ εκτός εάν δηλώνεται διαφορετικά)

**Για την Εταιρεία :**

Σχετικά με το σύνολο των **δραστηριοτήτων** της Εταιρείας, δηλαδή τη δραστηριότητα της ως εταιρεία συμμετοχών τα αποτελέσματα της τρέχουσας περιόδου έχουν ως εξής:

**Τα έσοδα** της Εταιρείας ανήλθαν σε € 4 εκατ. έναντι € 2,8 εκατ. την αντίστοιχη περίοδο της προηγούμενης χρήσης. Στα έσοδα της Εταιρείας περιλαμβάνονται κυρίως μερίσματα από θυγατρικές και συνδεδεμένες εταιρείες ύψους € 3.4 εκατ. τα οποία πέρυσι ήταν € 2,3 εκατ..

**Τα Κέρδη προ φόρων, χρηματοοικονομικών, επενδυτικών αποτελεσμάτων και συνολικών αποσβέσεων (EBITDA)** ανήλθαν σε € 3.23 εκατ., έναντι € 2.51 εκατ. την αντίστοιχη περίοδο του 2017.

**Τα Αποτελέσματα Εκμετάλλευσης** ανήλθαν σε κέρδη € 3.21 εκατ., έναντι € 2.37 εκατ. της αντίστοιχης περιόδου του 2017.

**Τα κέρδη προ Φόρων** ανήλθαν σε € 3.24 εκατ., έναντι € 2.43 εκατ. την προηγούμενη περίοδο.

**Τα κέρδη μετά από φόρους** ανήλθαν σε € 3.21 εκατ., έναντι € 2.35 εκατ.. την προηγούμενη περίοδο.

Στο τέλος της κλειόμενης περιόδου, όπως και στο τέλος της προηγούμενης χρήσης δεν υφίσταται **τραπεζικός δανεισμός**, ενώ τα **ταμειακά διαθέσιμα** ανήλθαν σε € 7 εκατ. ισόποσα με το τέλος της προηγούμενης χρήσης.

**Για τον Όμιλο :**

**Οι Ενοποιημένες Πωλήσεις** του Ομίλου ανήλθαν για το Α΄ εξάμηνο 2018 σε **€ 230 εκατ. έναντι € 192 εκατ.** της αντίστοιχης περιόδου του έτους 2017, παρουσιάζοντας αύξηση 20%.

**Τα Ενοποιημένα Κέρδη προ φόρων, χρηματοοικονομικών, επενδυτικών αποτελεσμάτων και συνολικών αποσβέσεων (EBITDA)** ανήλθαν σε **€ 20,2 εκατ., έναντι € 15,7 εκατ.** την αντίστοιχη περίοδο του 2017 παρουσιάζοντας αύξηση 29%.

**Τα Ενοποιημένα κέρδη προ Φόρων και μη-ελέγχουσων συμμετοχών** ανήλθαν σε **€ 11,8 εκατ. έναντι € 8,1 εκατ.** την αντίστοιχη περίοδο της προηγούμενης χρήσης παρουσιάζοντας ανοδο 45%.

**Τα Ενοποιημένα κέρδη μετά από Φόρους και μη-ελέγχουσων συμμετοχών** ανήλθαν σε **€ 7,4 εκατ.** (€ 0,6200 ανά μετοχή) έναντι **€ 4,7 εκατ.** την αντίστοιχη περίοδο του 2017 παρουσιάζοντας ανοδο 58%.

**Τα υπόλοιπα των πελατών και λοιπών απαιτήσεων** εμφανίζονται μειωμένα κατά **€ 17,1 εκατ.** σε σχέση με τα υπόλοιπα στο τέλος της προηγούμενης χρήσης.

**Το υπόλοιπο των αποθεμάτων** εμφανίζουν μείωση κατά περίπου **€ 6,2 εκατ.** σε σχέση με τα υπόλοιπα στο τέλος της προηγούμενης χρήσης.

Το υπόλοιπο των **ενσώματων παγίων** εμφανίζεται μειωμένο κατά **€ 4,2 εκατ.** σε σχέση με τα υπόλοιπα στο τέλος της προηγούμενης χρήσης κυρίως λόγω αποσβέσεων.

Τα υπόλοιπα των **προμηθευτών και λοιπών υποχρεώσεων** μειώθηκαν κατά **€ 11,4 εκατ.** σε σχέση με τα υπόλοιπα στο τέλος της προηγούμενης χρήσης.

**Τα σύνολο των μακροπρόθεσμων και βραχυπρόθεσμων δανείων** ανέρχονται σε **€ 37,3 εκατ. έναντι € 52,4 εκατ.** στο τέλος της προηγούμενης χρήσης κυρίως λόγω της αποπληρωμής του βραχυπρόθεσμου δανεισμού της θυγατρικής εταιρείας «iSquare A.E.» και της περαιτέρω απομόχλευσης της θυγατρικής εταιρείας «Cardlink».

Σημειώνεται ότι ο **καθαρός δανεισμός** του Ομίλου (δάνεια και χρηματοδοτικές μισθώσεις μείον ταμειακά διαθέσιμα) διαμορφώθηκε αρνητικός σε **€ 20,6 εκατ.** έναντι θετικού κονδυλίου (δανεισμού) **€ 4,5 εκατ.** στο τέλος του 2017.

(Τα ποσά παρουσιάζονται σε χιλιάδες Ευρώ εκτός εάν δηλώνεται διαφορετικά)

**Εναλλακτικοί δείκτες μέτρησης απόδοσης (ΕΔΜΑ)**

Ο Όμιλος χρησιμοποιεί εναλλακτικούς δείκτες μέτρησης απόδοσης (ΕΔΜΑ) για την καλύτερη αξιολόγηση των οικονομικών του επιδόσεων. Στην ενδιάμεση χρηματοοικονομική πληροφόρηση παρουσιάζεται το μέγεθος «Κέρδη προ φόρων, χρηματοοικονομικών, επενδυτικών αποτελεσμάτων και συνολικών αποσβέσεων (ΕΒΙΤΔΑ)» που αναλύεται παρακάτω. Το ανωτέρω μέγεθος θα πρέπει να λαμβάνεται υπόψη σε συνδυασμό με τα οικονομικά αποτελέσματα που έχουν συνταχθεί σύμφωνα με τα ΔΠΧΑ και σε καμία περίπτωση δεν αντικαθιστά αυτά.

	Ο ΟΜΙΛΟΣ		Η ΕΤΑΙΡΕΙΑ	
	30/6/2018	30/6/2017	30/6/2018	30/6/2017
<b>Κέρδη προ φόρων</b>	<b>11.843</b>	<b>8.109</b>	<b>3.237</b>	<b>2.434</b>
Πλέον :				
Αποσβέσεις - (Σημείωση 7, 9 & 10 των Χρηματοοικονομικών καταστάσεων)	6.504	5.203	21	20
Χρηματοοικονομικά έσοδα / (έξοδα)	2.303	1.784	(26)	(63)
Λοιπές (ζημίες)	(432)	637	-	123
<b>Κέρδη προ φόρων, χρηματοοικονομικών, επενδυτικών αποτελεσμάτων και συνολικών αποσβέσεων (ΕΒΙΤΔΑ)</b>	<b>20.218</b>	<b>15.732</b>	<b>3.231</b>	<b>2.514</b>

**Αναλυτικά τα οικονομικά αποτελέσματα του Α εξαμήνου 2018 για τις κυριότερες θυγατρικές του Ομίλου :**

(ποσά σε χιλιάδες ευρώ)

		Quest Συμμετοχών Α.Ε.	Info-Quest Technologies Α.Ε.Β.Ε.	Unisystems (όμιλος)	QuestOnLine Α.Ε.	iSquare Α.Ε.	iStorm Α.Ε.	ACS Α.Ε.Ε	Cardlink Α.Ε.	Quest Ενεργειακή (Όμιλος)	Λοιπά	Όμιλος Quest Συμμετοχών Α.Ε.
Πωλήσεις	2018	4.044	73.217	43.631	7.612	37.155	9.343	49.700	21.282	1.092	-17.093	229.983
	2017	2.823	55.056	43.361	5.976	28.434	7.855	47.798	14.922	229	-14.399	192.056
	2018 Vs 2017 (%)	43,3%	33,0%	0,6%	27,4%	30,7%	18,9%	4,0%	42,6%	377,1%	18,7%	19,7%
Κέρδη προ φόρων τόκων και αποσβέσεων και επενδυτικών αποτελεσμάτων (ΕΒΙΤΔΑ)	2018	3.231	533	1.131	211	94	298	6.302	10.663	725	-2.970	20.218
	2017	2.514	842	1.767	91	731	128	5.343	5.779	-57	-1.408	15.732
	2018 Vs 2017 (%)	28,5%	-36,7%	-36,0%	131,4%	-87,2%	132,8%	18,0%	84,5%	-1372,3%	110,9%	28,5%
Κέρδη προ φόρων	2018	3.237	-208	445	150	9	98	5.494	5.115	623	-3.120	11.843
	2017	2.434	166	985	42	625	-68	4.840	1.019	-398	-1.536	8.109
	2018 Vs 2017 (%)	33,0%	-225,5%	-54,8%	256,8%	-98,5%	-244,7%	13,5%	402,0%	-256,5%	103,1%	46,0%
Κέρδη μετά από φόρους	2018	3.212	-326	284	150	-172	81	3.775	3.451	532	-3.083	7.904
	2017	2.351	-219	154	42	385	-76	3.379	713	-422	-1.603	4.703
	2018 Vs 2017 (%)	36,6%	49,1%	84,3%	256,8%	-144,7%	-207,2%	11,7%	384,1%	-226,0%	92,3%	68,1%

(Τα ποσά παρουσιάζονται σε χιλιάδες Ευρώ εκτός εάν δηλώνεται διαφορετικά)

**Οι βασικότεροι αριθμοδείκτες που απεικονίζουν την οικονομική διάρθρωση, την απόδοση και διαχειριστική πολιτική του Ομίλου είναι οι ακόλουθοι:**
**Αριθμοδείκτες οικονομικής διάρθρωσης**

	<b>30/6/2018</b>		<b>30/6/2017</b>	
<u>Κυκλοφορούν ενεργητικό</u>	182.945	58,79%	219.004	62,93%
Σύνολο ενεργητικού	311.178		348.006	
<u>Ίδια κεφάλαια</u>	132.783	74,43%	162.092	87,19%
Σύνολο υποχρεώσεων	178.393		185.914	
<u>Ίδια κεφάλαια</u>	132.783	220,37%	162.092	280,10%
Ενσώματα πάγια	60.254		57.870	
<u>Κυκλοφορούν ενεργητικό</u>	182.945	147,46%	219.004	152,23%
Βραχυπρόθεσμες υποχρεώσεις	124.067		143.865	

**Αριθμοδείκτες αποδόσεως και αποδοτικότητας**

	<b>30/6/2018</b>		<b>30/6/2017</b>	
<u>Καθαρά αποτελέσματα εκμεταλλεύσεως</u>	7.904	3,44%	4.703	2,45%
Πωλήσεις αποθεμάτων & υπηρεσιών	229.983		192.056	
<u>Καθαρά αποτελέσματα χρήσεως προ φόρων</u>	11.843	8,92%	8.109	5,00%
Ίδια κεφάλαια	132.783		162.092	
<u>Μικτά αποτελέσματα</u>	40.069	17,42%	33.678	17,54%
Πωλήσεις αποθεμάτων & υπηρεσιών	229.983		192.056	
<u>Πωλήσεις αποθεμάτων και υπηρεσιών</u>	229.983	173,20%	192.056	118,49%
Ίδια κεφάλαια	132.783		162.092	

**Αριθμοδείκτες διαχειριστικής πολιτικής**

<u>Απαιτήσεις από πελάτες</u>	51.707	X 180	40	Ημέρες	43.620	X 180	41	Ημέρες
Πωλήσεις αποθεμάτων & υπηρεσιών	229.983				192.056			
<u>Απαιτήσεις από πελάτες</u>	51.707	28,99%			43.620	23,46%		
Σύνολο υποχρεώσεων	178.393				185.914			

(Τα ποσά παρουσιάζονται σε χιλιάδες Ευρώ εκτός εάν δηλώνεται διαφορετικά)

## Σημαντικά γεγονότα για την Εταιρεία και τον Όμιλο το Α΄ εξάμηνο 2018

### Ετήσια Τακτική Γενική Συνέλευση

Στις 14/6/2018 πραγματοποιήθηκε η Ετήσια Τακτική Γενική Συνέλευση των Μετόχων της Εταιρείας. Στη Γενική Συνέλευση συμμετείχαν δεκαεννέα (19) Μέτοχοι που εκπροσωπούσαν εννέα εκατομμύρια εξακόσιες εβδομήντα τρεις χιλιάδες εξακόσιες εβδομήντα εννέα (9.673.679) κοινές ονομαστικές μετοχές με δικαίωμα ψήφου, ήτοι ποσοστό 81,20%, επί συνόλου έντεκα εκατομμυρίων εννιακοσίων δέκα τριών χιλιάδων εξακοσίων τριάντα δύο (11.913.632) μετοχών της Εταιρείας. Η Γενική Συνέλευση είχε την κατά το νόμο και το Καταστατικό αναγκαία απαρτία και αποφάσισε για όλα τα θέματα της Ημερήσιας Διάταξης, ως εξής:

1. Εγκρίθηκαν παμψηφεί οι χρηματοοικονομικές καταστάσεις της 31ης Δεκεμβρίου 2017 (εταιρικές και ενοποιημένες), σύμφωνα με τα Διεθνή Πρότυπα Χρηματοοικονομικής Αναφοράς (ΔΠΧΑ), μετά των επ' αυτών Εκθέσεων του Διοικητικού Συμβουλίου και των Ορκωτών Ελεγκτών.
2. Εγκρίθηκε παμψηφεί η απαλλαγή από κάθε ευθύνη για αποζημίωση των μελών του Διοικητικού Συμβουλίου και των Ορκωτών Ελεγκτών για τη χρήση που έληξε την 31η Δεκεμβρίου 2017, καθώς επίσης εγκρίθηκαν παμψηφεί και οι διαχειριστικές πράξεις και οι πράξεις εκπροσώπησης του Διοικητικού Συμβουλίου της Εταιρείας.
3. Εγκρίθηκε παμψηφεί η εκλογή της ελεγκτικής εταιρείας Ορκωτών Ελεγκτών Λογιστών «PriceWaterHouseCoopers A.E.» για τη χρήση 1/1/2018 – 31/12/2018 και ορίστηκε η αμοιβή της.
4. Εγκρίθηκε παμψηφεί το σύνολο των αμοιβών και αποζημιώσεων των μελών του Διοικητικού Συμβουλίου για τη χρήση 2017, βάσει της προέγκρισης της προηγούμενης Τακτικής Γενικής Συνέλευσης και προεγκρίθηκαν οι αμοιβές και αποζημιώσεις τους για τη χρήση 2018 κατ' ανώτατο ποσό.
5. Εγκρίθηκε παμψηφεί η ανανέωση χορήγησης αδείας στα μέλη του Διοικητικού Συμβουλίου και σε Διευθυντές της Εταιρείας για διενέργεια των πράξεων που προβλέπονται στο άρθρο 23 παρ. 1 του κ.ν. 2190/1920 έως την επόμενη Τακτική Γενική Συνέλευση της Εταιρείας.
6. Εγκρίθηκε παμψηφεί η δυνατότητα απόκτησης από την Εταιρεία ιδίων μετοχών, σύμφωνα με τα προβλεπόμενα στο άρθρο 16 του κ.ν. 2190/1920, όπως ισχύει και δόθηκε η σχετική εξουσιοδότηση στο Διοικητικό Συμβούλιο για την εφαρμογή της.

### Προοπτικές και κυριότεροι κίνδυνοι και αβεβαιότητες για το δεύτερο εξάμηνο της χρήσης 1/1 – 31/12/2018

Το μακροοικονομικό και χρηματοοικονομικό περιβάλλον στην Ελλάδα εμφανίζει συνεχή σημάδια σταθεροποίησης, όπως καταδεικνύεται από την ολοκλήρωση της τέταρτης και τελευταίας αξιολόγησης την 22 Ιουνίου 2018. Ωστόσο εξακολουθεί να υπάρχει αβεβαιότητα, καθώς η οικονομία παραμένει πολύ ευάλωτη σε εξωτερικές επιδράσεις. Οι έλεγχοι κεφαλαίων που αρχικώς επιβλήθηκαν στη χώρα την 28 Ιουνίου 2015, συνεχίζουν να υφίστανται, ωστόσο έκτοτε έχουν χαλαρώσει. Η πιο πρόσφατη σχετική τροποποίηση τέθηκε σε ισχύ την 31 Μαΐου 2018. Με την υπόθεση ότι οι συμφωνημένοι στόχοι ως προς το πρωτογενές πλεόνασμα θα επιτευχθούν στο μέλλον και οι έλεγχοι κεφαλαίων θα χαλαρώσουν περαιτέρω και βραχυπρόθεσμα ή μεσοπρόθεσμα θα εξαλειφθούν, δεν αναμένεται σημαντική αρνητική επίπτωση στις δραστηριότητες του Ομίλου στην Ελλάδα.

Παρ' όλα αυτά η Διοίκηση εκτιμά διαρκώς την κατάσταση και τις πιθανές επιπτώσεις της, προκειμένου να διασφαλίσει ότι λαμβάνονται έγκαιρα όλα τα αναγκαία και δυνατά μέτρα και ενέργειες για την ελαχιστοποίηση τυχόν επιπτώσεων στις δραστηριότητες της Εταιρείας και του Ομίλου.

Πιο συγκεκριμένα ο Όμιλος εξετάζει σε μόνιμη βάση και έχει επαρκή ικανότητα σχετικά με :

- Την ικανότητα του να αποπληρώσει ή να αναχρηματοδοτήσει τον υφιστάμενο δανεισμό του καθώς αφενός υπάρχουν επαρκή ταμειακά διαθέσιμα αφετέρου δεν είναι εκτεθειμένος σε σημαντικό βραχυπρόθεσμο δανεισμό.
- Την ανακτησιμότητα των εμπορικών απαιτήσεων δεδομένου της αυστηρής πιστοδοτικής πολιτικής που εφαρμόζει και της ανά περίπτωση ασφάλεια πιστώσεων.
- Την διασφάλιση του ύψους των πωλήσεων λόγω της διασποράς των δραστηριοτήτων του



(Τα ποσά παρουσιάζονται σε χιλιάδες Ευρώ εκτός εάν δηλώνεται διαφορετικά)

- Την ανακτησιμότητα της αξίας των ενσωμάτων και άυλων περιουσιακών στοιχείων καθώς ο Όμιλος προσαρμόζει ετησίως τις εν λόγω αξίες με βάση την εύλογη αξία τους.

#### **A) Πορεία A' εξαμήνου - Προοπτικές για το B' εξάμηνο του 2018**

Στο A Εξάμηνο (H1) 2018 σε ενοποιημένο επίπεδο, τα έσοδα διαμορφώθηκαν σε € 230 εκατ. (αύξηση 20% σε σχέση με το 2017), τα κέρδη προ τόκων, φόρων, αποσβέσεων και επενδυτικών αποτελεσμάτων (EBITDA) σε € 20,2 εκατ. (υψηλότερα κατά 29% από το 2017) ενώ τα κέρδη προ φόρων (EBT) ανήλθαν σε € 11,8 εκατ. (υψηλότερα κατά 45% από το 2017).

Αξίζει να σημειωθεί ότι στα αποτελέσματα του A εξαμήνου του 2017 υπήρχαν και κέρδη προ φόρων προερχόμενα από την BriQ Properties ΑΕΕΑΠ (η οποία αποσχίστηκε από τον όμιλο τον Ιούλιο του 2017) ποσού € 0,5 εκατ. Επίσης ο κλάδος προϊόντων Πληροφορικής κατά το A Εξάμηνο (H1) 2018 επηρεάστηκε αρνητικά από έκτακτες προβλέψεις ύψους €1,4 εκατ. σχετικές με αναδρομικά τέλη πνευματικών δικαιωμάτων που επιβλήθηκαν στα τέλη Μαΐου 2018. Λαμβάνοντας και αυτά υπόψη, τα κέρδη από τις συνεχιζόμενες δραστηριότητες στο A εξάμηνο του 2018 παρουσίασαν πολύ μεγαλύτερη ανάπτυξη.

Τέλος τα κέρδη μετά από φόρους και μη-ελέγχουσες συμμετοχές (EAT & NCI) ανήλθαν σε € 7,4 εκατ. (υψηλότερα κατά 57% από το 2017).

Κατά το ίδιο διάστημα του 2018 οι κεφαλαιουχικές επενδύσεις του ομίλου ανήλθαν σε ευρώ € 1,9, εκατ. (χαμηλότερα κατά 76% από το 2017) και είναι επιμερισμένες σε όλους τους κλάδους.

Ειδικότερα ανά κλάδο δραστηριοποίησης ο Όμιλος είχε την εξής πορεία:

#### **Προϊόντα Πληροφορικής**

Τα συνολικά έσοδα διαμορφώθηκαν σε € 116 εκατ. (αύξηση 33% σε σχέση με το 2017), τα κέρδη EBITDA σε € 1,1 εκατ. (χαμηλότερα κατά 37% από το 2017) ενώ τα κέρδη προ φόρων (EBT) ανήλθαν σε € 35 χιλ. (σημαντικά χαμηλότερα από το 2017). Αξίζει να σημειωθεί ότι ο κλάδος αυτός κατά το A Εξάμηνο (H1) 2018 επηρεάστηκε αρνητικά λόγω έκτακτων προβλέψεων ύψους €1,4 εκατ. σχετικές με την επιβολή αναδρομικών τελών πνευματικών δικαιωμάτων στα τέλη Μαΐου 2018. Εξαιρουμένων αυτών, τα οργανικά κέρδη του κλάδου στο A εξάμηνο του 2018 παρουσίασαν ανάπτυξη περίπου 40%.

#### **Υπηρεσίες Πληροφορικής**

Τα έσοδα διαμορφώθηκαν σε € 43 εκατ. (στα επίπεδα του 2017), τα κέρδη EBITDA σε € 1,1 εκατ. (μειωμένα κατά 36% από το 2017) ενώ τα κέρδη προ φόρων (EBT) ανήλθαν σε € 0,3 εκατ. (μειωμένα κατά 65% από το 2017).

#### **Ταχυδρομικές Υπηρεσίες**

Τα έσοδα διαμορφώθηκαν σε € 49,1 εκατ. (αύξηση 4% σε σχέση με το 2017, τα κέρδη EBITDA σε € 6,3 εκατ. (υψηλότερα κατά 18% από το 2017) ενώ τα κέρδη προ φόρων (EBT) ανήλθαν σε € 5,5 εκατ. (υψηλότερα κατά 13,5% από το 2017).

#### **Υπηρεσίες Ηλεκτρονικών Συναλλαγών**

Τα έσοδα διαμορφώθηκαν € 21,3 εκατ. (αύξηση 43% σε σχέση με το 2017), τα κέρδη EBITDA σε € 10,7 εκατ. (υψηλότερα κατά 84% από το 2017) ενώ τα κέρδη προ φόρων (EBT) ανήλθαν σε € 5,1 εκατ. (έναντι κερδών € 1,1 εκατ. το 2017).

#### **Παραγωγή Ενέργειας ΑΠΕ**

Τα έσοδα διαμορφώθηκαν σε € 1,0 εκατ. (έναντι εσόδων € 0,23 εκατ. το 2017), τα κέρδη EBITDA σε € 0,7 εκατ. (έναντι ζημιών € 0,06 εκατ. το 2017) ενώ τα κέρδη προ φόρων (EBT) ανήλθαν σε € 0,62 εκατ. (έναντι ζημιών € 0,4 το 2017).

#### **Λοιπές Δραστηριότητες**

Τα έσοδα ήταν σχεδόν μηδενικά (έναντι εσόδων € 0,02 εκατ. το 2017.), τα κέρδη EBITDA διαμορφώθηκαν σε € 0,23 εκατ. (έναντι κερδών € 1,0 εκατ. το 2017) ενώ τα κέρδη προ φόρων (EBT) ανήλθαν σε € 0,24 εκατ. (έναντι κερδών € 0,97 εκατ. το 2017). Τα κέρδη προ φόρων του 2017 περιλάμβαναν €0,5 εκατ. κέρδη προερχόμενα από την BriQ Properties ΑΕΕΑΠ (η οποία αποσχίστηκε από τον όμιλο τον Ιούλιο του 2017).

Ο Όμιλος κατά το A εξάμηνο 2018 πέτυχε τα εξής:

- Διψήφια αύξηση των εσόδων της λειτουργικής αλλά και της καθαρής κερδοφορίας του, που οφείλεται και στην ωρίμανση των επενδύσεων των προηγούμενων ετών.
- Περαιτέρω απομόχλευση και σημαντική βελτίωση της καθαρής δανειακής θέσης στην «Cardlink Α.Ε.».

(Τα ποσά παρουσιάζονται σε χιλιάδες Ευρώ εκτός εάν δηλώνεται διαφορετικά)

- Σημαντική βελτίωση στη ρευστότητα του κατά περίπου €25 εκατ, όπου τα καθαρά ταμειακά διαθέσιμα (αφαιρουμένων των δανείων) διαμορφώθηκαν σε € 20,5 εκατ. έναντι € -4,5 εκατ. καθαρής δανειακής θέσης στο τέλος του 2017.
- Τέλος προέβη σε νέες επενδύσεις ύψους €1,9 εκατ. που αφορούν κυρίως την υποστήριξη των υφιστάμενων δραστηριοτήτων..

Ο Όμιλος Quest εξακολουθεί να υλοποιεί τα επιχειρηματικά του σχέδια με βασική προτεραιότητα την αύξηση των εσόδων, τη μείωση/συγκράτηση του λειτουργικού κόστους, τον περιορισμό των κινδύνων με ελεγχόμενη δανειακή έκθεση και περιορισμό του πιστωτικού κινδύνου και την σταθερή παραγωγή και σταδιακή βελτίωση των θετικών λειτουργικών ταμειακών ροών της .

Σχετικά με το Β εξάμηνο του 2018, τα μεγέθη των ενοποιημένων πωλήσεων και λειτουργικών κερδών - εφόσον δεν υπάρξει κάποια αρνητική εξέλιξη - εκτιμάται ότι θα διαμορφωθούν σε αντίστοιχα επίπεδα όπως αυτά του Α εξαμήνου ενώ οι κεφαλαιακές και λοιπές επενδύσεις θα είναι υψηλότερες σε σχέση με το Α εξάμηνο προερχόμενες κυρίως από αναπτυξιακές επενδύσεις που θα αφορούν στον Κλάδο των Ταχυδρομικών υπηρεσιών και από ενδεχόμενες εξαγορές. Έτσι στο σύνολο του έτους εκτιμάται ότι η πορεία του ομίλου θα είναι θετική σε σχέση με το 2017 σε όλες τις βασικές γραμμές των αποτελεσμάτων Πωλήσεων, κερδών EBITDA και EBT & EAT.

#### **Μητρική Εταιρεία Quest - Συμμετοχών**

Το Α Εξάμηνο 2018 ήταν μια μεταβατική περίοδος προετοιμασίας αλλά και αναζήτησης ευκαιριών χωρίς κάποια ιδιαίτερη μεταβολή. Για το υπόλοιπο 2018, βασικός στόχος της Εταιρείας είναι η διατήρηση ενός μοντέλου λειτουργίας με περιορισμένο λειτουργικό κόστος για τα ενοποιημένα μεγέθη του Ομίλου, η επαναξιολόγηση και βελτίωση της δομής του Ομίλου. Παράλληλα δίνεται βαρύτητα στην ενίσχυση και ανάπτυξη των οργανικών μεγεθών των θυγατρικών εταιρειών για την επίτευξη των στόχων τους, καθώς και την υλοποίηση των στρατηγικών πλάνων τους αλλά και στην αναζήτηση νέων ευκαιριών επενδύσεων στους ίδιους ή σε νέους τομείς με υψηλότερα περιθώρια κέρδους.

Αναλυτικότερα η κατάσταση και προοπτικές ανά κλάδο δραστηριότητας / Θυγατρική Εταιρεία είναι οι εξής:

#### **A. Κλάδος Εμπορίου Προϊόντων ICT**

##### **Info Quest Technologies A.E.B.E. – Quest Online A.E.**

*(Διανομή προϊόντων και λύσεις πληροφορικής)*

Το πρώτο εξάμηνο του 2018, η Info Quest Technologies A.E.B.E. σημείωσε αύξηση πωλήσεων 33% σε μία στάσιμη, ή ελαφρώς θετική τοπική αγορά πληροφορικής. Η καθαρή κερδοφορία της εταιρίας επηρεάστηκε από την επιβολή των Μάιο επιπλέον τελών πνευματικών δικαιωμάτων με αναδρομική ισχύ. Ακολουθώντας τον στρατηγικό της σχεδιασμό, συνέχισε τις επενδύσεις της με στόχο τη βελτιστοποίηση της αποδοτικότητας και τη διεύρυνση των δραστηριοτήτων της.

Στοχεύοντας διαχρονικά στη δημιουργία αξίας για τους πελάτες, τους συνεργάτες, τους μετόχους και τους εργαζομένους της, παρακολουθώντας συστηματικά τις ραγδαίες αλλαγές, αλλά και τις προοπτικές που φέρνουν οι νέες τεχνολογίες στην πορεία προς τον ψηφιακό μετασχηματισμό και επενδύοντας σε εξειδικευμένο ανθρώπινο δυναμικό ως κορυφαία εταιρεία του κλάδου, η Info Quest Technologies A.E.B.E. έχει εστιάσει τα τελευταία χρόνια στην ανάπτυξη και διάθεση νέων καινοτόμων προϊόντων, λύσεων και υπηρεσιών στις περιοχές του Mobility & Internet of Things, Cloud Computing & e-Commerce.

Το δεύτερο εξάμηνο του 2018 η εταιρεία συνεχίζει την εστίασή της στους βασικούς άξονες που έχει θέσει και οι οποίοι αποτελούν τον βασικό της στρατηγικό προσανατολισμό:

1. Ελαχιστοποίηση των επισφαλειών από απαιτήσεις πελατών και καλύτερη δυνατή αξιοποίηση του κεφαλαίου κίνησης.
2. Συνεχής προσπάθεια για προσαρμογή του κόστους λειτουργίας στις διαρκώς μεταβαλλόμενες συνθήκες της αγοράς.
3. Μεγιστοποίηση της χρήσης εργαλείων και εφαρμογών στοχεύοντας στη βελτίωση της αποδοτικότητας. Ιδιαίτερο στόχο αποτελεί η διευρυμένη αξιοποίηση της εφαρμογής ηλεκτρονικής τιμολόγησης, η πλήρης αξιοποίηση του Business Intelligence για τη λήψη αποφάσεων, καθώς και η οριζόντια διεύρυνση του συστήματος Customer Relationship Management (CRM) προς όλες τις Εμπορικές Διευθύνσεις με νέα λειτουργικότητα για την καλύτερη γνώση και εξυπηρέτηση των πελατών.
4. Διεύρυνση των μεριδίων της στις αγορές που δραστηριοποιείται και βελτίωση της εξυπηρέτησης της πελατειακής της βάσης.
5. Επέκταση των δραστηριοτήτων της σε νέες περιοχές και αγορές.

Το πρώτο εξάμηνο του 2018 ενισχύθηκαν σημαντικά τόσο οι παραδοσιακές δραστηριότητες της εταιρείας, όσο και οι νέες περιοχές εστίασης, με αξιοσημείωτα επιτεύγματα σε όλους τους τομείς. Σε ό,τι αφορά τη διάθεση προϊόντων πληροφορικής, η Info Quest Technologies A.E.B.E. διέυρνε τα μερίδια αγοράς της σε μία ασταθή αγορά, ενώ για το δεύτερο εξάμηνο, στοχεύει σε ακόμα μεγαλύτερη βελτιστοποίηση των δομών της με στόχο την αποτελεσματικότερη λειτουργία και την άμεση ανταπόκριση στις απαιτήσεις των πελατών της. Στον τομέα των τεχνικών υπηρεσιών, αυξήθηκε ο αριθμός επισκευών και εξυπηρετούμενων πελατών, διατηρώντας τη θέση της ως το μεγαλύτερο εξουσιοδοτημένο κέντρο επισκευών για προϊόντα Apple και Xiaomi. Η κερδοφορία της εταιρείας επηρεάστηκε από έκτακτες προβλέψεις σχετικές με την επιβολή των Μάιο επιπλέον τελών πνευματικών δικαιωμάτων με αναδρομική ισχύ.

(Τα ποσά παρουσιάζονται σε χιλιάδες Ευρώ εκτός εάν δηλώνεται διαφορετικά)

Στον πρώτο βασικό πυλώνα εξέλιξης, το Mobility, το πρώτο εξάμηνο του 2018 διέυρνε σημαντικά την παρουσία της, παρουσιάζοντας πολλές επιλογές στους καταναλωτές. Η διεύρυνση της συνεργασίας με τη Xiaomi, που ξεκίνησε τον Δεκέμβριο 2016, της έδωσε τη δυνατότητα να προσφέρει μεγάλη ποικιλία έξυπνων συσκευών παράλληλα με τα Smartphones. Η εταιρεία εδραιώνεται στην 3<sup>η</sup> θέση της Τοπικής αγοράς Smartphones με πωλήσεις άνω των 160,000 Smartphones και 100,000 προϊόντων IoT

Για το δεύτερο εξάμηνο του 2018, η Info Quest προσδοκά την περαιτέρω άνοδο του μεριδίου αγοράς της στα Smartphones, ξεπερνώντας το 15%. Ήδη, τον Μάιο του 2018 έφτασε το 17,4%. Στα σχέδιά της είναι επίσης και η δημιουργία νέων Mi Store ή/και Mi Corners.

Κατά την ίδια περίοδο η **Quest Online A.E.** συνεχίζει να επενδύει στρατηγικά στον τομέα του ηλεκτρονικού εμπορίου, ενισχύοντας το ηλεκτρονικό κατάστημα τεχνολογίας και προϊόντων καθημερινής χρήσης και φροντίδας [www.you.gr](http://www.you.gr).

Το you.gr, μέσω διευρυμένου προϊόντικού Portfolio, νέου μηχανισμού Digital Marketing αλλά και συνολικής αναβάθμισης της πλατφόρμας διεπαφής, στοχεύει στη βελτιστοποίηση της αγοραστικής εμπειρίας των πελατών του. Μέσα στο πρώτο εξάμηνο του 2018, το You.gr αναπτύχθηκε σε πωλήσεις κατά 27%, σημαντικά άνω του εκτιμώμενου ποσοστού αύξησης του Ηλεκτρονικού Εμπορίου στην Ελλάδα ( 18% ), οι νέοι χρήστες ξεπέρασαν το 1,000,000, ενώ το e-Conversion Rate κινήθηκε σημαντικά άνω το 2%.

### **ISquare A.E.** (Προϊόντα Apple)

Στην αγορά της Ελλάδας, το πρώτο εξάμηνο του 2018 παρατηρείται στασιμότητα σε όλες τις κατηγορίες. Ειδικότερα παρατηρείται μικρή αύξηση στα Smartphones, μείωση στα Tablets, ενώ σταθερή είναι η αγορά των PCs. Εκτιμούμε ότι το 2018 θα είναι ένα ακόμα δύσκολο έτος για την αγορά πληροφορικής ειδικότερα. Δεν αναμένουμε ανάπτυξη στην αγορά γενικότερα.

Για την αγορά της Κύπρου, το πρώτο εξάμηνο του 2018 παρατηρούμε μικτή εικόνα. Το 2018 άρχισε πτωτικά σε όλες τις κατηγορίες κυρίως λόγω των εκλογών, αλλά και των θερμών γεγονότων με την Τουρκία. Μετά τον Μάρτιο η αγορά της Κύπρου άρχισε σταδιακά να ανακάμπτει και με την έναρξη της καλοκαιρινής περιόδου παρουσιάζεται ανάπτυξη. Εκτιμούμε ότι το 2018 θα είναι ένα έτος με μικρή αύξηση της αγοράς που θα βοηθήσει σημαντικά στα μεγέθη της εταιρείας μας.

Η εταιρεία το πρώτο εξάμηνο, παρά τη στασιμότητα της αγοράς, παρήγαγε εξαιρετικά αποτελέσματα με αύξηση των πωλήσεων 31% και ισχυρή ανάπτυξη σχεδόν σε όλες τις κατηγορίες, αλλά η κερδοφορία της επηρεάστηκε αρνητικά από έκτακτες προβλέψεις σχετικές με την επιβολή τον Μάιο επιπλέον τελών πνευματικών δικαιωμάτων με αναδρομική ισχύ.

Για το δεύτερο εξάμηνο του έτους οι προοπτικές είναι θετικές για την εταιρεία παρά την αναιμική αγορά στην οποία δραστηριοποιούμαστε. Αναμένονται νέα προϊόντα στο τελευταίο τρίμηνο του έτους τα οποία, όπως και τα προηγούμενα χρόνια, θα ενισχύσουν σημαντικά τις πωλήσεις μας και θα βοηθήσουν στο θετικό κλείσιμο ακόμα μιας δύσκολης χρονιάς. Επίσης το δεύτερο εξάμηνο θα συνεχίσουμε τις επενδύσεις μας με περαιτέρω αναβάθμιση των σημείων πώλησης, δημιουργία νέων προγραμμάτων Apple Retail και συνεχή εκπαίδευση των πωλητών σε Ελλάδα και Κύπρο.

Συμπερασματικά το 2018 αναμένεται ακόμα ένα θετικό έτος στην πορεία της εταιρείας με ισχυρή ανάπτυξη στις πωλήσεις και περαιτέρω αύξηση των μεριδίων αγοράς μας και ισχυροποίηση της θέσης μας τόσο στην Ελλάδα όσο και στην Κύπρο.

### **iStorm A.E.** (Καταστήματα Λιανικής Apple - Apple Premium Reseller)

Η iStorm A.E. ([www.istorm.gr](http://www.istorm.gr)) δραστηριοποιείται στην αγορά από το 2010 και έχει ως αντικείμενο την ανάπτυξη και λειτουργία προτύπων καταστημάτων αποκλειστικά για προϊόντα Apple (Apple Premium Reseller - APR). Τα καταστήματα iStorm προσφέρουν τη βέλτιστη εμπειρία του οικοσυστήματος της Apple, καθώς διαθέτουν όλα τα προϊόντα Apple, μια ευρεία ποικιλία περιφερειακών και αξεσουάρ, κορυφαία εξυπηρέτηση και τεχνική υποστήριξη, δωρεάν σεμινάρια και προσωπικό με εξειδικευμένη γνώση. Σήμερα λειτουργούν επτά (7) συνολικά καταστήματα iStorm, εκ των οποίων τα τέσσερα (4) στην Αθήνα, δύο (2) στη Θεσσαλονίκη και ένα (1) στο κέντρο της Λευκωσίας στην Κύπρο.

Το 2018 ξεκίνησε πολύ θετικά για την εταιρεία παρά τη δύσκολη αγορά και την χαμηλή κατανάλωση. Το πρώτο εξάμηνο του 2018 έκλεισε με ισχυρή αύξηση πωλήσεων 19%, η οποία οφείλεται στην ισχυρή ζήτηση των προϊόντων Apple. Και τα 7 καταστήματα (6 στην Ελλάδα και 1 στην Κύπρο) καταγράφουν αύξηση πωλήσεων στο πρώτο εξάμηνο του έτους.

Οι προοπτικές της εταιρείας για το δεύτερο εξάμηνο είναι θετικές. Τον Αύγουστο κορυφώνονται οι επενδύσεις, με την πλήρη ανακαίνιση και αναβάθμιση 4 καταστημάτων (Κολωνάκι, Golden Hall, Τιμισοκή & Cosmos) στο νέο μοντέλο Apple Premium Reseller Stores της Apple. Η ριζική ανακαίνιση των καταστημάτων γίνεται με μοναδικό στόχο την ποιοτική αναβάθμιση των χώρων και των προσφερόμενων υπηρεσιών για την καλύτερη εμπειρία των πελατών στα καταστήματα μας. Επίσης κατά το δεύτερο εξάμηνο του

(Τα ποσά παρουσιάζονται σε χιλιάδες Ευρώ εκτός εάν δηλώνεται διαφορετικά)

2018, στοχεύουμε στην περαιτέρω εξάπλωση της αλυσίδας iStorm με νέο κατάστημα στη Λεμεσό της Κύπρου. Στόχος είναι το νέο κατάστημα στην Λεμεσό να ανοίξει μέχρι τον Οκτώβριο του 2018, κάτι το οποίο θα εδραιώσει ακόμα περισσότερο την παρουσία της Εταιρείας στην Κύπρο.

Συμπερασματικά, η iStorm A.E. το 2018 στοχεύει να διατηρήσει τη δυναμική του πρώτου εξαμήνου και προσδοκά στην αύξηση πωλήσεων και μεριδίων της στην αγορά καθώς και στην ποιοτική αναβάθμιση μέσω των ανακαινίσεων και την εξάπλωση της αλυσίδας μέσω του νέου καταστήματος στην Λεμεσό της Κύπρου.

## **B. Κλάδος Λύσεων Πληροφορικής IT**

### **Unisystems A.E.**

*(Ολοκληρωμένες Λύσεις και Υπηρεσίες Πληροφορικής και Τηλεπικοινωνιών)*

Η Unisystems στο Α εξάμηνο 2018 είχε περίπου τα ίδια έσοδα με το αντίστοιχο εξάμηνο του 2017 (διαμορφώθηκαν σε €43,6 εκατ. από €43,3 εκατ. πέρυσι). Τα έσοδα από δραστηριότητες στο εξωτερικό εμφάνισαν αύξηση κατά 8,5% και ανήλθαν σε €17,9 εκατ. από €16,5 εκατ. στο Α εξάμηνο του 2017. Τα έσοδα από το εξωτερικό αποτελούν πλέον το 40% των συνολικών εσόδων και το 47% των εσόδων από υπηρεσίες. Αντίστοιχα οι πωλήσεις στην εγχώρια αγορά ήταν μειωμένες κυρίως λόγω της καθυστέρησης των έργων πληροφορικής του Δημόσιου Τομέα.

Η κερδοφορία της εταιρείας κινήθηκε σε χαμηλότερο από το αναμενόμενο επίπεδο, κυρίως λόγω καθυστερήσεων στην υλοποίηση σε συγκεκριμένα μεγάλα έργα σε Ελλάδα και Εξωτερικό. Όπως και στα προηγούμενα χρόνια, η διοίκηση της εταιρείας έδωσε έμφαση στη ανάπτυξη της εταιρείας και την αύξηση του προσωπικού στον τομέα των υπηρεσιών και του λογισμικού, τη μικρή κατά το δυνατό χρήση δανειακών κεφαλαίων και την παραγωγή θετικών χρηματοροών. Η επέκταση στις αγορές του εξωτερικού αποτέλεσε κύριο τομέα επικέντρωσης της εταιρείας.

Κατά το 2018 η Διοίκηση της εταιρείας προχώρησε σε σημαντικές οργανωτικές αλλαγές σε επίπεδο Τεχνικής Δ/νσης Λογισμικού, οριζοντίων λύσεων και Business Development. Έχει επικεντρώσει την προσοχή της στη βελτίωση των διαδικασιών ανάπτυξης λογισμικού, ποιότητας και διαχείρισης σύνθετων έργων.

Για τη συνέχεια του οικονομικού έτους 2018 και στο βαθμό που δεν υπάρχουν δυσμενείς εσωτερικές πολιτικές εξελίξεις, προβλέπεται αύξηση του τζίρου, βελτίωση της κερδοφορίας σε σχέση με το Α εξάμηνο, συνέχιση της επέκτασης των πωλήσεων του εξωτερικού, παραγωγή θετικών χρηματοροών, αύξηση του συνολικού όγκου ανεκτέλεστων συμβάσεων (project bookings). Στον τομέα αυτό υπάρχουν σημαντικά νέα συμβόλαια στις αγορές της Ευρωπαϊκής Ένωσης που ανεβάζουν το συνολικό συμβολαιοποιημένο αλλά ανεκτέλεστο υπόλοιπο της εταιρείας στα €190 εκατ. .

## **Γ. Κλάδος Ηλεκτρονικών συναλλαγών/πληρωμών**

### **Cardlink A.E.**

*(παροχή υπηρεσιών δικτύου τερματικών POS)*

Κατά το πρώτο εξάμηνο του 2018 η ζήτηση για τερματικά με βάση τον Ν.4416/2016 παρουσιάστηκε μειωμένη σε σχέση με τις προβλέψεις. Από την άλλη πλευρά η αύξηση των συναλλαγών συνεχίζεται με ρυθμούς λίγο μεγαλύτερους από τις προβλέψεις. Ως εκ τούτου συνεχίζουμε να αναμένουμε ότι το 2018 θα είναι μια σταθεροποιητική χρονιά για την Cardlink ως προς τα έσοδα. Η συγκράτηση των δαπανών και οι επενδύσεις που πραγματοποιήθηκαν την προηγούμενη χρονιά συνεισέφεραν στη βελτίωση του κόστους με αποτέλεσμα καλύτερη επίδοση σε επίπεδο EBITDA που αναμένεται να συνεχισθεί και στο δεύτερο εξάμηνο του 2018.

Η Cardlink είναι σε φάση ανάπτυξης νέων προϊόντων και υπηρεσιών κάποια από τα οποία αναμένεται να προσφερθούν στην αγορά από τον Σεπτέμβριο 2018 και μετά.

## **Δ. Κλάδος Ταχυδρομικών Υπηρεσιών**

### **ACS Courier A.E.**

*(Ταχυμεταφορές)*

Κατά το Α εξάμηνο (H1) 2018 η ACS είχε καλή πορεία καθώς τα συνολικά έσοδα της διαμορφώθηκαν σε περίπου € 49,7 εκατ. (υψηλότερα κατά +4% σε σχέση με το 2017). Τα έσοδα από τις υπηρεσίες ταχυμεταφορών παρουσίασαν αύξηση κατά περίπου 7%, ενώ τα έσοδα από τις υπηρεσίες ταχυδρομείου παρουσίασαν μείωση κατά περίπου 3% σε σχέση με την αντίστοιχη περίοδο του 2017.

(Τα ποσά παρουσιάζονται σε χιλιάδες Ευρώ εκτός εάν δηλώνεται διαφορετικά)

Τα κέρδη Ebitda της εταιρείας διαμορφώθηκαν σε περίπου € 6,3 εκατ. (υψηλότερα κατά περίπου 18% από το 2017) ενώ τα ΚΠΦ (EBT) ανήλθαν σε € 5,5 εκατ. (υψηλότερα κατά 13,5% από το 2017).

Παράλληλα, κατά το Α εξάμηνο του 2018 προχώρησαν και οι εργασίες του μελετών και αδειοδότησης των νέων εγκαταστάσεων της εταιρείας στην Αττική στην περιοχή του Αιγάλεω που εκτιμάται ότι θα είναι έτοιμες κατά το 2020.

Για το σύνολο του 2018, η ACS αναμένει ανάπτυξη των εσόδων της στις υπηρεσίες Ταχυμεταφορών, κάμψη στις υπηρεσίες Ταχυδρομείου και ανάπτυξη στο σύνολο των εσόδων σε σχέση με το 2017. Η δραστηριότητα των ταχυμεταφορών εκτιμάται ότι θα συνεχίζει να επηρεάζεται θετικά από την ανάπτυξη του e-commerce ενώ η δραστηριότητα του ταχυδρομείου θα επηρεάζεται αρνητικά από την ανάπτυξη των ηλεκτρονικών επικοινωνιών. Έτσι για το σύνολο του 2018 εκτιμάται ότι η ACS θα παρουσιάσει ήπια αύξηση του συνολικού κύκλου εργασιών και της κερδοφορίας της σε σχέση με το 2017 αλλά ενδεχομένως χαμηλότερο ρυθμό αύξησης σε σχέση με το Α' εξάμηνο.

## **E. Κλάδος ανανεώσιμων πηγών Ενέργειας**

### **Quest Energy A.E.**

*(Αιολικά και φωτοβολταϊκά πάρκα)*

Η εταιρεία διατηρεί στο χαρτοφυλάκιο της φωτοβολταϊκούς σταθμούς παραγωγής ηλεκτρικής ενέργειας συνολικής ισχύος 5,7MW. Κύρια στρατηγική στόχευση της εταιρείας για το δεύτερο εξάμηνο του 2018 αποτελεί η αύξηση της εγκατεστημένης ισχύος των εν λειτουργία σταθμών της, μέσω εξαγοράς λειτουργούντων φωτοβολταϊκών σταθμών, οι οποίοι πληρούν καθορισμένα τεχνικοοικονομικά κριτήρια.

Παράλληλα, η εταιρεία αξιολογεί νέες τεχνολογίες και αγορές στο χώρο της ηλεκτρικής ενέργειας, οι οποίες αναπτύσσονται σταδιακά και αναμένεται να διαδραματίσουν σημαντικό ρόλο την επόμενη πενταετία, τόσο στον τρόπο χρήσης της ηλεκτρικής ενέργειας όσο και στη διαχείριση αυτής.

### **B) Γεγονότα μετά την 30η Ιουνίου 2018**

Δεν προέκυψαν σημαντικά γεγονότα μετά την ημερομηνία σύνταξης της χρηματοοικονομικής πληροφόρησης.

## **Γ) Περιγραφή κυριότερων κινδύνων για το Β' εξάμηνο του 2018**

### **Χρηματοοικονομικοί κίνδυνοι**

Οι παρακάτω κίνδυνοι επηρεάζονται σημαντικά από τους επιβαλλόμενους ελέγχους κεφαλαίων καθώς και το μακροοικονομικό και χρηματοοικονομικό περιβάλλον στην Ελλάδα, όπως αναλύθηκαν παραπάνω.

#### **α) Πιστωτικός κίνδυνος**

Ο πιστωτικός κίνδυνος συνίσταται στην πιθανότητα κάποιος αντισυμβαλλόμενος να προκαλέσει στον Όμιλο και στην Εταιρεία οικονομική ζημιά εξαιτίας της αθέτησης των συμβατικών του υποχρεώσεων.

Ο μέγιστος πιστωτικός κίνδυνος στον οποίο είναι εκτεθειμένοι ο Όμιλος και η Εταιρεία, κατά την ημερομηνία κατάρτισης των οικονομικών καταστάσεων, είναι η λογιστική αξία των χρηματοοικονομικών περιουσιακών τους στοιχείων. Τα χρηματοοικονομικά στοιχεία που έχουν κατηγοριοποιηθεί ως διαθέσιμα προς πώληση αφορούν τοποθετήσεις σε αμοιβαία κεφάλαια και αυτά που έχουν κατηγοριοποιηθεί σε χρηματοοικονομικά στοιχεία διακρατούμενα μέχρι τη λήξη αφορούν σε έντοκα γραμμάτια Ελληνικού δημοσίου. Αυτές οι κατηγορίες χρηματοοικονομικών περιουσιακών στοιχείων εκτιμάται ότι δεν εκθέτουν τον Όμιλο και την Εταιρεία σε σημαντικό πιστωτικό κίνδυνο.

Οι αθετημένες πληρωμές από πελάτες είναι μέγεθος το οποίο μπορεί ενδεχόμενα να επηρεάσει αρνητικά την ομαλή ρευστότητα του Ομίλου και της Εταιρείας. Λόγω όμως του μεγάλου αριθμού πελατών και της διασποράς της πελατειακής βάσης του Ομίλου, δεν υπάρχει συγκέντρωση του πιστωτικού κινδύνου σε σχέση με τις απαιτήσεις αυτές. Συγκέντρωση πιστωτικού κινδύνου θεωρείται ότι υπάρχει για ποσά εισπρακτέα από το δημόσιο τομέα.

(Τα ποσά παρουσιάζονται σε χιλιάδες Ευρώ εκτός εάν δηλώνεται διαφορετικά)

Ο Όμιλος και η Εταιρεία εφαρμόζουν συγκεκριμένη πιστωτική πολιτική που έχει ως άξονες αφενός τον έλεγχο πιστοληπτικής ικανότητας των πελατών και αφετέρου την προσπάθεια αποτελεσματικής διαχείρισης των απαιτήσεων πριν αυτές καταστούν ληξιπρόθεσμες αλλά και όταν αυτές καταστούν εκπρόθεσμες ή επισφαλείς. Για την παρακολούθηση του πιστωτικού κινδύνου, οι πελάτες ομαδοποιούνται ανάλογα με την κατηγορία που ανήκουν, τα πιστωτικά χαρακτηριστικά τους, την ενηλικίωση των απαιτήσεών τους και τα τυχόν προηγούμενα προβλήματα εισπραξιμότητας που έχουν επιδείξει. Οι πελάτες που θεωρούνται επισφαλείς, επανεκτιμώνται σε κάθε ημερομηνία κατάρτισης οικονομικών καταστάσεων και για τη ζημία που εκτιμάται ότι θα προκύψει από αυτές, σχηματίζεται σχετική πρόβλεψη απομείωσης.

Τα ταμειακά διαθέσιμα και ταμειακά ισοδύναμα θεωρούνται επίσης στοιχεία με υψηλό πιστωτικό κίνδυνο, καθώς οι τρέχουσες μακροοικονομικές συνθήκες στην Ελλάδα ασκούν σημαντική πίεση στις εγχώριες τράπεζες. Το μεγαλύτερο μέρος των ταμειακών διαθέσιμων του Ομίλου είναι επενδυμένα κυρίως σε ελληνικές τράπεζες.

### **β) Κίνδυνος ρευστότητας**

Ο κίνδυνος ρευστότητας συνίσταται στον κίνδυνο ο Όμιλος ή η Εταιρεία να μην μπορέσουν να εκπληρώσουν τις χρηματοοικονομικές τους υποχρεώσεις όταν απαιτείται. Ο κίνδυνος ρευστότητας διατηρείται σε χαμηλά επίπεδα, μέσω της διαθεσιμότητας επαρκών ταμειακών διαθεσίμων ή/και πιστωτικών ορίων, που διασφαλίζουν την εκπλήρωση των χρηματοοικονομικών υποχρεώσεων με λήξη στους επόμενους 12 μήνες. Για την παρακολούθηση και αντιμετώπιση του κινδύνου ρευστότητας, ο Όμιλος ετοιμάζει προβλέψεις ταμειακών ροών σε τακτική βάση.

### **γ) Κίνδυνος αγοράς**

Ο κίνδυνος αγοράς δημιουργείται από το ενδεχόμενο οι αλλαγές στις τιμές της αγοράς, όπως σε συναλλαγματικές ισοτιμίες, επιτόκια και τιμές μετοχών, να επηρεάσουν τη διακύμανση της αξίας των χρηματοοικονομικών μέσων που κατέχουν ο Όμιλος και η Εταιρεία. Η διαχείριση του κινδύνου της αγοράς συνίσταται στην προσπάθεια του Ομίλου και της Εταιρείας να διαχειρίζονται και να ελέγχουν την έκθεσή τους σε αποδεκτά όρια.

Οι επιμέρους κίνδυνοι που συνθέτουν τον κίνδυνο αγοράς και οι πολιτικές διαχείρισής τους από τον Όμιλο και την Εταιρεία περιγράφονται παρακάτω:

#### **i. Κίνδυνος διακύμανσης επιτοκίων**

Ο κίνδυνος διακύμανσης επιτοκίων συνίσταται στην πιθανότητα η εύλογη αξία των μελλοντικών χρηματοροών ενός χρηματοοικονομικού περιουσιακού στοιχείου να παρουσιάσει διακυμάνσεις εξαιτίας μεταβολών στα επιτόκια της αγοράς. Η έκθεση του Ομίλου στον κίνδυνο μεταβολής των επιτοκίων σχετίζεται πρωταρχικά με το μακροπρόθεσμο δανεισμό του Ομίλου. Ο Όμιλος διαχειρίζεται τον κίνδυνο διακύμανσης επιτοκίων μέσω δανείων κυμαινόμενου επιτοκίου τα οποία μπορούν να μετατραπούν σε σταθερό επιτόκιο αν χρειαστεί. Ο κίνδυνος μεταβολής των επιτοκίων προέρχεται κυρίως από τα μακροπρόθεσμα δάνεια. Δάνεια με σταθερό επιτόκιο εκθέτουν τον όμιλο σε κίνδυνο ταμειακών ροών. Δάνεια με σταθερό επιτόκιο εκθέτουν τον Όμιλο σε κίνδυνο μεταβολής της εύλογης αξίας.

#### **ii. Συναλλαγματικός κίνδυνος**

Ο Όμιλος δραστηριοποιείται στην Ευρώπη και συνεπώς το μεγαλύτερο μέρος των συναλλαγών του Ομίλου διεξάγεται σε Ευρώ. Μέρος όμως των αγορών εμπορευμάτων του Ομίλου γίνεται σε Δολάριο Αμερικής. Η γρήγορη πληρωμή των προμηθευτών αυτών μειώνει σημαντικά το συναλλαγματικό κίνδυνο. Ο Όμιλος κατά περίπτωση προαγοράζει συνάλλαγμα και κατά πάγια τακτική δεν συνάπτει συμβόλαια μελλοντικής εκπλήρωσης συναλλάγματος με εξωτερικούς αντισυμβαλλόμενους.

### **(δ) Διαχείριση Κεφαλαίου**

Ο πρωταρχικός στόχος του Ομίλου και της Εταιρείας σχετικά με τη διαχείριση του κεφαλαίου είναι η διασφάλιση της διατήρησης ισχυρής πιστοληπτικής ικανότητας και υγιών κεφαλαιακών δεικτών με σκοπό την υποστήριξη της επιχειρησιακής λειτουργίας τους και τη μεγιστοποίηση της αξίας προς όφελος των μετόχων.

Ο Όμιλος και η Εταιρεία διαχειρίζονται την κεφαλαιακή διάρθρωση και πραγματοποιούν προσαρμογές προκειμένου να εναρμονίζονται με τις αλλαγές στο οικονομικό περιβάλλον. Για τη διατήρηση ή την προσαρμογή της κεφαλαιακής διάρθρωσης, ο Όμιλος και η Εταιρεία

(Τα ποσά παρουσιάζονται σε χιλιάδες Ευρώ εκτός εάν  
δηλώνεται διαφορετικά)

ενδέχεται να προσαρμόσουν την πληρωμή μερίσματος στους μετόχους, να επιστρέψουν κεφάλαιο στους μετόχους ή να εκδώσουν νέες μετοχές.

**(ε) Μακροοικονομικές συνθήκες στην Ελλάδα - Έλεγχοι κεφαλαίων**

Το μακροοικονομικό και χρηματοοικονομικό περιβάλλον στην Ελλάδα εμφανίζει συνεχή σημάδια σταθεροποίησης, όπως καταδεικνύεται από την ολοκλήρωση της τέταρτης και τελευταίας αξιολόγησης την 22 Ιουνίου 2018. Ωστόσο εξακολουθεί να υπάρχει αβεβαιότητα, καθώς η οικονομία παραμένει πολύ ευάλωτη σε εξωτερικές επιδράσεις. Οι έλεγχοι κεφαλαίων που αρχικώς επιβλήθηκαν στη χώρα την 28 Ιουνίου 2015, συνεχίζουν να υφίστανται, ωστόσο έκτοτε έχουν χαλαρώσει. Η πιο πρόσφατη σχετική τροποποίηση τέθηκε σε ισχύ την 31 Μαΐου 2018. Με την υπόθεση ότι οι συμφωνημένοι στόχοι ως προς το πρωτογενές πλεόνασμα θα επιτευχθούν στο μέλλον και οι έλεγχοι κεφαλαίων θα χαλαρώσουν περαιτέρω και βραχυπρόθεσμα ή μεσοπρόθεσμα θα εξαλειφθούν, δεν αναμένεται σημαντική αρνητική επίπτωση στις δραστηριότητες του Ομίλου στην Ελλάδα.

Παρ' όλα αυτά η Διοίκηση εκτιμά διαρκώς την κατάσταση και τις πιθανές επιπτώσεις της, προκειμένου να διασφαλίσει ότι λαμβάνονται έγκαιρα όλα τα αναγκαία και δυνατά μέτρα και ενέργειες για την ελαχιστοποίηση τυχόν επιπτώσεων στις δραστηριότητες της Εταιρείας και του Ομίλου.

(Τα ποσά παρουσιάζονται σε χιλιάδες Ευρώ εκτός εάν δηλώνεται διαφορετικά)

**Συναλλαγές που διενεργήθηκαν μεταξύ της Εταιρείας και των συνδεόμενων μερών αυτής**

	Ο ΟΜΙΛΟΣ		Η ΕΤΑΙΡΙΑ	
	1/1/2018 έως 30/6/2018	1/1/2017 έως 30/6/2017	1/1/2018 έως 30/6/2018	1/1/2017 έως 30/6/2017
<b>i) Πωλήσεις</b>				
<b>Πωλήσεις αγαθών προς:</b>	<b>2.511</b>	<b>2.406</b>	-	-
-Λοιπές έμμεσες θυγατρικές	-	2	-	-
-Λοιπές συνδεόμενες	2.511	2.404	-	-
<b>Πωλήσεις υπηρεσιών προς:</b>	<b>597</b>	<b>329</b>	<b>501</b>	<b>469</b>
-Unisystems Group	-	-	252	262
-Info Quest Technologies	-	-	132	88
-ACS	-	-	24	21
-iStorm	-	-	6	5
-iSquare	-	-	46	46
-Λοιπές άμεσες θυγατρικές	-	-	37	38
-Λοιπές έμμεσες θυγατρικές	22	27	-	9
-Λοιπές συνδεόμενες	576	302	4	-
<b>Μερίσματα</b>	<b>430</b>	<b>255</b>	<b>3.432</b>	<b>2.255</b>
-ACS	-	-	2.000	2.000
-iSquare	-	-	1.002	-
-Λοιπές συνδεόμενες	430	255	430	255
	<b>3.538</b>	<b>2.991</b>	<b>3.933</b>	<b>2.724</b>
<b>ii) Αγορές</b>				
<b>Αγορές αγαθών από:</b>	-	<b>107</b>	-	-
-Λοιπές συνδεόμενες	-	107	-	-
<b>Αγορές υπηρεσιών από:</b>	<b>898</b>	<b>67</b>	<b>86</b>	<b>93</b>
-Unisystems	-	-	16	14
-Info Quest Technologies	-	-	24	19
-Λοιπές άμεσες θυγατρικές	-	-	-	60
-Λοιπές έμμεσες θυγατρικές	27	64	-	-
-Λοιπές συνδεόμενες	871	3	46	-
	<b>898</b>	<b>174</b>	<b>86</b>	<b>93</b>
<b>iii) Παροχές προς τη Διοίκηση</b>				
Συναλλαγές και αμοιβές διευθυντικών στελεχών & μελών της διοίκησης	1.734	1.283	36	36
	<b>1.734</b>	<b>1.283</b>	<b>36</b>	<b>36</b>



(Τα ποσά παρουσιάζονται σε χιλιάδες Ευρώ εκτός εάν δηλώνεται διαφορετικά)

iv) Υπόλοιπα τέλους χρήσης που προέρχονται από πωλήσεις-αγορές αγαθών/υπηρεσιών/μερίσματα

	Ο ΟΜΙΛΟΣ		Η ΕΤΑΙΡΙΑ	
	30/6/2018	31/12/2017	30/6/2018	31/12/2017
Απαιτήσεις από:				
-Unisystems Group	-	-	95	103
-Info Quest Technologies	-	-	23	13
-ACS	-	-	5	11
-iSquare	-	-	10	10
-Λοιπές άμεσες θυγατρικές	-	-	9	9
-Λοιπές έμμεσες θυγατρικές	22	12	8	8
-Λοιπές συνδεόμενες	2.563	2.272	16	21
	<b>2.586</b>	<b>2.284</b>	<b>164</b>	<b>174</b>
Υποχρεώσεις προς :				
-Unisystems Group	-	-	-	-
-Info Quest Technologies	-	-	3	3
-ACS	-	-	-	2
-Λοιπές έμμεσες θυγατρικές	14	6	-	-
-Λοιπές συνδεόμενες	46	78	2	3
	<b>60</b>	<b>84</b>	<b>5</b>	<b>8</b>
v) Απαιτήσεις από διευθυντικά στελέχη και μέλη της διοίκησης	-	-	-	-
vi) Υποχρεώσεις προς τα διευθυντικά στελέχη και μέλη της διοίκησης	-	-	-	-

Με τιμή,

ΤΟ ΔΙΟΙΚΗΤΙΚΟ ΣΥΜΒΟΥΛΙΟ

Ακριβές απόσπασμα από το Βιβλίο Πρακτικών Συνεδριάσεων του Διοικητικού Συμβουλίου.

Θεόδωρος Φέσσας

Πρόεδρος

(Τα ποσά παρουσιάζονται σε χιλιάδες Ευρώ εκτός εάν δηλώνεται διαφορετικά)

Η συνημμένη ενδιάμεση συνοπτική χρηματοοικονομική πληροφόρηση εγκρίθηκε από το Διοικητικό Συμβούλιο της **Quest Συμμετοχών Α.Ε.** την 10<sup>η</sup> Σεπτεμβρίου 2018 και έχει αναρτηθεί στο διαδίκτυο στην ηλεκτρονική διεύθυνση [www.quest.gr](http://www.quest.gr), όπου και θα παραμείνει στη διάθεση του επενδυτικού κοινού για χρονικό διάστημα τουλάχιστον 10 ετών από την ημερομηνία της σύνταξης και δημοσίευσής της.

Ο Πρόεδρος του Δ.Σ.

Ο Διευθύνων Σύμβουλος

Το Μέλος του Δ.Σ.

Θεόδωρος Φέσσας  
ΑΔΤ. ΑΕ 106909

Απόστολος Γεωργαντζής  
ΑΔΤ. Φ 090096

Μάρκος Μπισσάκος  
ΑΔΤ. ΑΑ 079768

Ο Δ/ντής Χρηματοοικονομικού Ελέγχου Ομίλου

Η Δ/ντρια Λογιστηρίου

Δημήτρης Παπαδιαμαντόπουλος  
ΑΔΤ. ΑΑ 061032  
ΑΡ. ΑΔΕΙΑΣ 0079032- Α' ΤΑΞΗΣ

Κωνσταντινιά Αναγνωστοπούλου  
ΑΔΤ. ΑΜ 593749  
ΑΡ. ΑΔΕΙΑΣ 0002601-Α' ΤΑΞΗΣ

(Τα ποσά παρουσιάζονται σε χιλιάδες Ευρώ εκτός εάν δηλώνεται διαφορετικά)

**Έκθεση Επισκόπησης Ενδιάμεσης Χρηματοοικονομικής Πληροφόρησης**

Προς το Διοικητικό Συμβούλιο της Εταιρείας «Quest Συμμετοχών Ανώνυμη Εταιρεία»

**Εισαγωγή**

Έχουμε επισκοπήσει τη συνημμένη ενδιάμεση συνοπτική εταιρική και ενοποιημένη κατάσταση χρηματοοικονομικής θέσης της Εταιρείας Quest Συμμετοχών Ανώνυμη Εταιρεία της 30<sup>ης</sup> Ιουνίου 2018 και τις σχετικές συνοπτικές εταιρικές και ενοποιημένες καταστάσεις αποτελεσμάτων, συνολικών εισοδημάτων, μεταβολών ιδίων κεφαλαίων και ταμειακών ροών της εξαμήνου περιόδου που έληξε την ημερομηνία αυτή, με τις επιλεγμένες επεξηγηματικές σημειώσεις που συνθέτουν την ενδιάμεση συνοπτική χρηματοοικονομική πληροφόρηση, καθώς και τα λοιπά στοιχεία της εξαμηνιαίας οικονομικής έκθεσης. Η διοίκηση είναι υπεύθυνη για την κατάρτιση και παρουσίαση αυτής της ενδιάμεσης χρηματοοικονομικής πληροφόρησης σύμφωνα με τα Διεθνή Πρότυπα Χρηματοοικονομικής Αναφοράς, όπως αυτά έχουν υιοθετηθεί από την Ευρωπαϊκή Ένωση και εφαρμόζονται στην Ενδιάμεση Χρηματοοικονομική Αναφορά (Διεθνές Λογιστικό Πρότυπο «ΔΛΠ 34») και των λοιπών στοιχείων της εξαμηνιαίας οικονομικής έκθεσης. Η δική μας ευθύνη είναι να εκφράσουμε συμπέρασμα επί της εξαμηνιαίας οικονομικής έκθεσης με βάση την επισκόπησή μας.

**Εύρος επισκόπησης**

Διενεργήσαμε την επισκόπησή μας σύμφωνα με το Διεθνές Πρότυπο Αναθέσεων Επισκόπησης (ΔΠΑΕ) 2410 «Επισκόπηση ενδιάμεσης χρηματοοικονομικής πληροφόρησης που διενεργείται από τον ανεξάρτητο ελεγκτή της οντότητας». Η επισκόπηση της ενδιάμεσης χρηματοοικονομικής πληροφόρησης συνίσταται στην υποβολή διερευνητικών ερωτημάτων, κυρίως σε πρόσωπα που είναι υπεύθυνα για χρηματοοικονομικά και λογιστικά θέματα, καθώς και στην εφαρμογή αναλυτικών και άλλων διαδικασιών επισκόπησης. Η επισκόπηση έχει ουσιαστικά μικρότερο εύρος από τον έλεγχο, ο οποίος διενεργείται σύμφωνα με τα Διεθνή Πρότυπα Ελέγχου που έχουν ενσωματωθεί στην Ελληνική Νομοθεσία και συνεπώς δεν μας δίνει τη δυνατότητα να αποκτήσουμε τη διασφάλιση ότι έχουν περιέλθει στην αντίληψή μας όλα τα σημαντικά θέματα που θα μπορούσαν να εντοπιστούν σε έναν έλεγχο. Κατά συνέπεια δεν εκφράζουμε γνώμη ελέγχου.

**Συμπέρασμα**

Με βάση την επισκόπησή μας, δεν έχει περιέλθει στην αντίληψή μας οτιδήποτε που θα μας έκανε να πιστεύουμε ότι η συνημμένη ενδιάμεση χρηματοοικονομική πληροφόρηση δεν έχει καταρτιστεί, από κάθε ουσιαστική άποψη, σύμφωνα με το ΔΛΠ 34 και τα λοιπά στοιχεία της εξαμηνιαίας οικονομικής έκθεσης σύμφωνα με το άρθρο 5 του Ν. 3556/2007.

ΠραϊσγουωτερχαουςΚούπερς  
Ανώνυμη Ελεγκτική Εταιρεία  
Ορκωτοί Ελεγκτές Λογιστές  
Λεωφ. Κηφισίας 268  
152 32 Χαλάνδρι  
ΑΜ ΣΟΕΛ 113

Αθήνα, 11 Σεπτεμβρίου 2017  
Ο ΟΡΚΩΤΟΣ ΕΛΕΓΚΤΗΣ ΛΟΓΙΣΤΗΣ

Δημήτρης Σούρμπης  
ΑΜ ΣΟΕΛ 16891



(Τα ποσά παρουσιάζονται σε χιλιάδες Ευρώ εκτός εάν δηλώνεται διαφορετικά)

**ΚΑΤΑΣΤΑΣΗ ΧΡΗΜΑΤΟΟΙΚΟΝΟΜΙΚΗΣ ΘΕΣΗΣ**

Σημείωση	Ο ΟΜΙΛΟΣ		Η ΕΤΑΙΡΙΑ		
	30/6/2018	31/12/2017	30/6/2018	31/12/2017	
<b>ΕΝΕΡΓΗΤΙΚΟ</b>					
<b>Μη κυκλοφορούν ενεργητικό</b>					
Ενσώματα πάγια	7	60.254	64.445	7.760	7.773
Υπεραξία	8	27.225	27.225	-	-
Λοιπά Άυλα περιουσιακά στοιχεία	9	10.187	11.078	28	31
Επενδύσεις σε ακίνητα	10	2.830	2.835	-	-
Επενδύσεις σε θυγατρικές	11	-	-	67.282	67.276
Επενδύσεις σε συγγενείς επιχειρήσεις	12	873	843	700	700
Χρηματοοικονομικά περιουσιακά στοιχεία επιμετρούμενα στο αποσβεσμένο κόστος	13	3.269	3.369	3.151	3.250
Αναβαλλόμενες φορολογικές απαιτήσεις		9.371	9.965	-	-
Μακροπρόθεσμες φορολογικές απαιτήσεις	27	12.706	12.706	12.706	12.706
Πελάτες και λοιπές απαιτήσεις		1.516	1.569	28	34
		<b>128.232</b>	<b>134.036</b>	<b>91.655</b>	<b>91.770</b>
<b>Κυκλοφορούν ενεργητικό</b>					
Αποθέματα		20.810	26.997	-	-
Πελάτες και λοιπές απαιτήσεις		92.811	109.886	3.791	547
Χρηματοοικονομικά περιουσιακά στοιχεία επιμετρούμενα στο αποσβεσμένο κόστος	13	90	50	-	-
Χρηματοοικονομικά στοιχεία διακρατούμενα μέχρι τη λήξη		-	-	-	-
Παράγωγα		18	-	-	-
Χρηματοοικονομικά περιουσιακά στοιχεία επιμετρούμενα στην εύλογη αξία μέσω των αποτελεσμάτων	14	4.133	4.210	14	14
Τρέχουσες φορολογικές απαιτήσεις		7.178	3.491	8	24
Ταμιακά διαθέσιμα και ισοδύναμα		57.905	47.937	6.970	7.028
		<b>182.945</b>	<b>192.572</b>	<b>10.784</b>	<b>7.613</b>
		<b>311.178</b>	<b>326.609</b>	<b>102.439</b>	<b>99.383</b>
<b>ΙΔΙΑ ΚΕΦΑΛΑΙΑ</b>					
<b>Ίδια κεφάλαια αποδιδόμενα στους μετόχους</b>					
Μετοχικό κεφάλαιο	15	8.101	8.101	8.101	8.101
Αποθεματικό υπέρ το άρπο	15	106	106	106	106
Λοιπά αποθεματικά		8.016	8.016	11.019	11.019
Αδιανέμητα κέρδη		116.543	112.957	81.239	78.027
		<b>132.765</b>	<b>129.180</b>	<b>100.465</b>	<b>97.253</b>
Μη ελέγχουσες συμμετοχές		18	-450	-	-
		<b>132.783</b>	<b>128.730</b>	<b>100.465</b>	<b>97.253</b>
<b>ΥΠΟΧΡΕΩΣΕΙΣ</b>					
<b>Μακροπρόθεσμες υποχρεώσεις</b>					
Δάνεια	16	13.406	17.878	-	-
Αναβαλλόμενες φορολογικές υποχρεώσεις		7.100	7.825	623	598
Υποχρεώσεις παροχών προσωπικού λόγω εξόδου από την υπηρεσία		9.047	8.606	12	10
Επιχορηγήσεις		128	138	-	-
Μακροχρόνιες προβλέψεις για λοιπές υποχρεώσεις και έξοδα		13.245	12.920	-	-
Προμηθευτές και λοιπές υποχρεώσεις		11.400	14.481	42	42
		<b>54.326</b>	<b>61.847</b>	<b>676</b>	<b>650</b>
<b>Βραχυπρόθεσμες υποχρεώσεις</b>					
Προμηθευτές και λοιπές υποχρεώσεις		89.548	97.887	1.298	1.481
Τρέχουσες φορολογικές υποχρεώσεις		10.308	3.119	-	-
Δάνεια	16	23.906	34.569	-	-
Επιχορηγήσεις		72	148	-	-
Παράγωγα χρηματοοικονομικά προϊόντα		-	76	-	-
Βραχυχρόνιες προβλέψεις για λοιπές υποχρεώσεις και έξοδα		232	232	-	-
		<b>124.067</b>	<b>136.031</b>	<b>1.298</b>	<b>1.481</b>
		<b>178.393</b>	<b>197.879</b>	<b>1.975</b>	<b>2.131</b>
		<b>311.178</b>	<b>326.609</b>	<b>102.439</b>	<b>99.383</b>

Οι σημειώσεις στις σελίδες 25 έως 53 αποτελούν αναπόσπαστο μέρος της συνοπτικής ενδιάμεσης χρηματοοικονομικής πληροφόρησης.

(Τα ποσά παρουσιάζονται σε χιλιάδες Ευρώ εκτός εάν δηλώνεται διαφορετικά)

**ΚΑΤΑΣΤΑΣΗ ΑΠΟΤΕΛΕΣΜΑΤΩΝ Α ΕΞΑΜΗΝΟ 2018 - ΟΜΙΛΟΣ**

		Ο ΟΜΙΛΟΣ	
		01/01/2018-30/6/2018	01/01/2017-30/6/2017
	Σημείωση		
<b>Πωλήσεις</b>	6	<b>229.983</b>	<b>192.056</b>
Κόστος Πωληθέντων		(189.914)	(158.378)
<b>Μικτό Κέρδος</b>		<b>40.069</b>	<b>33.678</b>
Έξοδα διάθεσης		(13.171)	(10.085)
Έξοδα διοίκησης		(14.132)	(13.630)
Λοιπά έσοδα / (έξοδα) εκμετάλλευσης		917	484
Λοιπά κέρδη / (ζημιές) καθαρά		432	(637)
<b>Αποτελέσματα εκμετάλλευσης</b>		<b>14.116</b>	<b>9.809</b>
Χρηματοοικονομικά έσοδα		143	173
Χρηματοοικονομικά έξοδα		(2.446)	(1.957)
<b>Χρηματοοικονομικά αποτελέσματα</b>		<b>(2.303)</b>	<b>(1.784)</b>
Κέρδη από συγγενείς επιχειρήσεις (μετά από φόρο και Μη-ελέγχουσες συμμετοχές)	12	30	83
<b>Κέρδη προ φόρων</b>		<b>11.843</b>	<b>8.109</b>
Φόρος εισοδήματος	20	(3.939)	(3.405)
<b>Κέρδη/ (ζημιές) περιόδου μετά φόρων</b>		<b>7.904</b>	<b>4.703</b>
<b>Κατανεμόμενα σε :</b>			
Μετόχους της μητρικής		7.387	4.661
Μη-ελέγχουσες συμμετοχές		518	42
		<b>7.904</b>	<b>4.703</b>
<b>Κέρδη/ (Ζημιές) ανά μετοχή που αναλογούν στους μετόχους της μητρικής για την περίοδο (εκφρασμένα σε € ανά μετοχή)</b>			
Βασικά		0,6200	0,3910

Οι σημειώσεις στις σελίδες 25 έως 53 αποτελούν αναπόσπαστο μέρος της συνοπτικής ενδιάμεσης χρηματοοικονομικής πληροφόρησης.

(Τα ποσά παρουσιάζονται σε χιλιάδες Ευρώ εκτός εάν δηλώνεται διαφορετικά)

**ΚΑΤΑΣΤΑΣΗ ΑΠΟΤΕΛΕΣΜΑΤΩΝ Α ΕΞΑΜΗΝΟ 2018 – ΕΤΑΙΡΕΙΑ**

	Η ΕΤΑΙΡΙΑ	
	01/01/2018-30/6/2018	01/01/2017-30/6/2017
Σημείωση		
<b>Πωλήσεις</b>	-	-
Κόστος Πωληθέντων	-	-
<b>Μικτό Κέρδος</b>	-	-
Έξοδα διάθεσης	-	-
Έξοδα διοίκησης	(834)	(330)
Λοιπά έσοδα / (έξοδα) εκμετάλλευσης	4.044	2.823
Λοιπά κέρδη / (ζημιές) καθαρά	-	(123)
<b>Αποτελέσματα εκμετάλλευσης</b>	<b>3.210</b>	<b>2.371</b>
Χρηματοοικονομικά έσοδα	27	25
Χρηματοοικονομικά έξοδα	(1)	38
<b>Χρηματοοικονομικά αποτελέσματα</b>	<b>26</b>	<b>63</b>
<b>Κέρδη/ (ζημιές) προ φόρων</b>	<b>3.237</b>	<b>2.434</b>
Φόρος εισοδήματος	20 (24)	(82)
<b>Κέρδη/ (ζημιές) περιόδου, μετά φόρων (από συνεχιζόμενες - διακοπτόμενες δραστηριότητες)</b>	<b>3.212</b>	<b>2.351</b>

**ΚΑΤΑΣΤΑΣΗ ΣΥΝΟΛΙΚΟΥ ΕΙΣΟΔΗΜΑΤΟΣ**

	Ο ΟΜΙΛΟΣ		Η ΕΤΑΙΡΙΑ	
	01/01/2018 έως 30/06/2018	01/01/2017 έως 30/06/2017	01/01/2018 έως 30/06/2018	01/01/2017 έως 30/06/2017
<b>Καθαρά κέρδη / (ζημιές) περιόδου</b>	<b>7.904</b>	<b>4.703</b>	<b>3.212</b>	<b>2.351</b>
<b>Λοιπά Συνολικά έσοδα / (ζημιές) μετά από φόρους</b>				
<i>Κέρδη / (ζημιές) που ενδεχόμενα θα επηρεάσουν την Κατάσταση Αποτελεσμάτων στο μέλλον</i>	-	-	-	-
<b>Συγκεντρωτικά συνολικά έσοδα / (ζημιές) περιόδου μετά από φόρους</b>	<b>7.904</b>	<b>4.703</b>	<b>3.212</b>	<b>2.351</b>

Τα οποία αναλογούν σε :

Μετόχους της μητρικής	7.387	4.661
Μη ελέγχουσες συμμετοχές	518	42

Οι σημειώσεις στις σελίδες 25 έως 53 αποτελούν αναπόσπαστο μέρος της συνοπτικής ενδιάμεσης χρηματοοικονομικής πληροφόρησης.

(Τα ποσά παρουσιάζονται σε χιλιάδες Ευρώ εκτός εάν δηλώνεται διαφορετικά)

**ΚΑΤΑΣΤΑΣΗ ΜΕΤΑΒΟΛΩΝ ΙΔΙΩΝ ΚΕΦΑΛΑΙΩΝ**
**Κατάσταση μεταβολών ιδίων κεφαλαίων**

	Αποδιδόμενα στους μετόχους της μητρικής				Δικαιώματα Μειοψηφίας	Σύνολο Ιδίων Κεφαλαίων
	Μετοχικό κεφάλαιο	Λοιπά αποθέματα	Αδιανέμητα Κέρδη	Ίδιες μετοχές		
<b>Ο ΟΜΙΛΟΣ</b>						
<b>Υπόλοιπο 1 Ιανουαρίου 2017</b>	<b>39.685</b>	<b>8.016</b>	<b>107.636</b>	<b>(25)</b>	<b>155.312</b>	<b>165.956</b>
Καθαρά κέρδη / (ζημιές) χρήσης	-	-	6.365	-	6.365	5.911
Λοιπά συγκεντρωτικά συνολικά έσοδα / (ζημιές) χρήσης μετά από φόρους	-	-	(623)	-	(623)	(623)
Ενσωμάτωση νέων θυγατρικών και μεταβολή ποσοστών σε ήδη υπάρχουσες	-	-	(403)	-	(403)	(403)
Εξαγορά δικαιωμάτων μειοψηφίας	-	-	-	-	-	(2.083)
Μείωση Μετοχικού Κεφαλαίου Εταιρείας (BriQ Properties carve-out)	(27.420)	-	-	-	(27.420)	(27.420)
Μείωση Μετοχικού Κεφαλαίου Εταιρείας	(4.050)	-	-	-	(4.050)	(4.050)
Μείωση Μετοχικού Κεφαλαίου Quest Ενεργειακής στα δικαιώματα μειοψηφίας	-	-	-	-	-	(8.559)
Ακύρωση Ιδίων Μετοχών	(8)	-	(17)	25	-	-
<b>Υπόλοιπο 31 Δεκεμβρίου 2017</b>	<b>8.207</b>	<b>8.016</b>	<b>112.957</b>	<b>-</b>	<b>129.181</b>	<b>128.730</b>
<b>Υπόλοιπο 1 Ιανουαρίου 2018</b>	<b>8.207</b>	<b>8.016</b>	<b>112.957</b>	<b>-</b>	<b>129.181</b>	<b>128.730</b>
Καθαρά κέρδη / (ζημιές) περιόδου	-	-	7.386	-	7.386	7.903
Λοιπά συγκεντρωτικά συνολικά έσοδα / (ζημιές) χρήσης μετά από φόρους	-	-	-	-	-	-
Εφαρμογή ΔΠΧΑ 9	-	-	(3.800)	-	(3.800)	(3.851)
<b>Υπόλοιπο 30 Ιουνίου 2018</b>	<b>8.207</b>	<b>8.016</b>	<b>116.543</b>	<b>-</b>	<b>132.766</b>	<b>132.783</b>

Αποδιδόμενα στους μετόχους της μητρικής				Σύνολο Ιδίων Κεφαλαίων
Μετοχικό κεφάλαιο	Λοιπά αποθέματα	Αδιανέμητα Κέρδη	Ίδιες μετοχές	

**Η ΕΤΑΙΡΙΑ**

<b>Υπόλοιπο 1 Ιανουαρίου 2017</b>	<b>39.685</b>	<b>11.019</b>	<b>76.018</b>	<b>(25)</b>	<b>126.697</b>
Καθαρά κέρδη / (ζημιές) χρήσης	-	-	2.027	-	2.027
Μείωση Μετοχικού Κεφαλαίου (BriQ Properties carve-out)	(27.420)	-	-	-	(27.420)
Μείωση Μετοχικού Κεφαλαίου	(4.050)	-	-	-	-
Λοιπά συγκεντρωτικά συνολικά έσοδα / (ζημιές) χρήσης μετά από φόρους	-	-	-	-	-
Ακύρωση ιδίων μετοχών	(8)	-	(17)	25	-
<b>Υπόλοιπο 31 Δεκεμβρίου 2017</b>	<b>8.207</b>	<b>11.019</b>	<b>78.027</b>	<b>-</b>	<b>97.252</b>
<b>Υπόλοιπο 1 Ιανουαρίου 2018</b>	<b>8.207</b>	<b>11.019</b>	<b>78.027</b>	<b>-</b>	<b>97.252</b>
Καθαρά κέρδη / (ζημιές) περιόδου	-	-	3.212	-	3.212
Λοιπά συγκεντρωτικά συνολικά έσοδα / (ζημιές) χρήσης μετά από φόρους	-	-	-	-	-
<b>Υπόλοιπο 30 Ιουνίου 2018</b>	<b>8.207</b>	<b>11.019</b>	<b>81.239</b>	<b>-</b>	<b>100.465</b>

Οι σημειώσεις στις σελίδες 25 έως 53 αποτελούν αναπόσπαστο μέρος της συνοπτικής ενδιάμεσης χρηματοοικονομικής πληροφόρησης.

(Τα ποσά παρουσιάζονται σε χιλιάδες Ευρώ εκτός εάν δηλώνεται διαφορετικά)

**ΚΑΤΑΣΤΑΣΗ ΤΑΜΕΙΑΚΩΝ ΡΟΩΝ**

Σημείωση	Ο ΟΜΙΛΟΣ		Η ΕΤΑΙΡΙΑ	
	01/01/2018-30/6/2018	01/01/2017-30/6/2017	01/01/2018-30/6/2018	01/01/2017-30/6/2017
Κέρδη / (Ζημιές) προ φόρων	11.843	8.109	3.237	2.434
Προσαρμογές για:				
Αποσβέσεις ενσώματων παγίων στοιχείων	7 5.261	4.224	18	18
Αποσβέσεις επενδύσεων σε ακίνητα	10 5	5	-	-
Αποσβέσεις άυλων περιουσιακών στοιχείων	9 1.238	974	3	2
Απομειώσεις ενσώματων παγίων στοιχείων	7 378	-	-	-
Απομειώσεις διαθεσίμων προς πώληση χρηματοοικονομικών στοιχείων (Κέρδη)/ ζημιές από πώληση θυγατρικών		(29)	-	-
Ζημιές / (Κέρδη) από μη κυκλοφορούντα περιουσιακά στοιχεία διαθέσιμα προς πώληση		65	-	-
Ζημιές / (Κέρδη) εύλογης αξίας παραγώγων		-	-	123
Ζημιές / (Κέρδη) από συνδεδεμένες επιχειρήσεις	12 (30)	(83)	-	-
Έσοδα τόκων	(143)	(173)	(27)	(25)
Έξοδα τόκων	2.446	1.957	1	(38)
Έσοδα από μερίσματα	(430)	(255)	(3.432)	(2.255)
	<b>20.568</b>	<b>14.364</b>	<b>(201)</b>	<b>258</b>
<b>Μεταβολές Κεφαλαίου κίνησης</b>				
(Αύξηση)/ μείωση αποθεμάτων	6.187	(916)	-	-
(Αύξηση)/ μείωση απαιτήσεων	17.127	8.847	(3.239)	(2.384)
Μείωση απαιτήσεων (Εφαρμογή ΔΠΧΑ 9)	(3.780)	-	-	-
Αύξηση/ (μείωση) υποχρεώσεων	(11.180)	6.643	(182)	(387)
(Αύξηση) / μείωση παραγώγων χρηματοοικονομικών προϊόντων	(95)	64	-	-
Αύξηση/ (μείωση) υποχρέωσης παροχών στο προσωπικό λόγω συνταξιοδότησης	441	392	2	1
	<b>8.700</b>	<b>15.030</b>	<b>(3.419)</b>	<b>(2.769)</b>
<b>Ταμειακές ροές από λειτουργικές δραστηριότητες</b>	<b>29.268</b>	<b>29.394</b>	<b>(3.621)</b>	<b>(2.511)</b>
Χρεωστικοί τόκοι και συναφή έξοδα καταβλημένα	(2.446)	(1.957)	(1)	38
Καταβλητέοι φόροι	(555)	(1.196)	16	8
<b>Καθαρές ταμειακές ροές από λειτουργικές δραστηριότητες</b>	<b>26.267</b>	<b>26.241</b>	<b>(3.605)</b>	<b>(2.465)</b>
<b>Ταμειακές ροές από επενδυτικές δραστηριότητες</b>				
Αγορές ενσώματων παγίων περιουσιακών στοιχείων	7 (1.552)	(7.036)	(5)	(5)
Αγορές άυλων περιουσιακών στοιχείων	9 (347)	(790)	-	(8)
Αγορά χρηματοοικονομικών στοιχείων σε εύλογη αξία μέσω αποτελεσμάτων	-	(6.262)	-	(2.061)
Πωλήσεις ενσώματων παγίων και άυλων περιουσιακών στοιχείων	102	-	-	1
Πωλήσεις χρηματοοικονομικών περιουσιακών στοιχείων διαθέσιμων προς πώληση	57	-	99	-
Αγορά θυγατρικών (μείον χρηματικών διαθεσίμων θυγατρικής)	-	-	(6)	-
Καθαρή ταμειακή εκροή για την εξαγορά της θυγατρικής Ξυλάδες Ενεργειακή Ε.Ε. και Wind Sieben A.E.	-	(1.306)	-	-
Μείωση μετοχικού κεφαλαίου θυγατρικών	-	-	-	11.592
Τόκοι εισπραχθέντες	143	173	27	25
Μερίσματα εισπραχθέντα	430	255	3.432	2.255
<b>Καθαρές ταμειακές ροές από επενδυτικές δραστηριότητες</b>	<b>(1.166)</b>	<b>(14.966)</b>	<b>3.547</b>	<b>11.799</b>
<b>Ταμειακές ροές από χρηματοδοτικές δραστηριότητες</b>				
Εισπράξεις από εκδοθέντα / αναληφθέντα δάνεια	16 5.954	2.670	-	-
Εξοφλήσεις δανείων	16 (21.089)	(12.947)	-	-
Αγορά ιδίων μετοχών	-	(18)	-	(18)
Επιστροφή Μετοχικού κεφαλαίου σε μη ελέγχουσες συμμετοχές	22 -	(8.559)	-	-
<b>Καθαρές ταμειακές ροές από χρηματοδοτικές δραστηριότητες</b>	<b>(15.134)</b>	<b>(18.854)</b>	<b>-</b>	<b>(18)</b>
<b>Καθαρή (μείωση)/ αύξηση στα ταμειακά διαθέσιμα και ισοδύναμα</b>	<b>9.967</b>	<b>(7.579)</b>	<b>(58)</b>	<b>9.316</b>
Ταμειακά διαθέσιμα και ισοδύναμα στην αρχή της χρήσης	47.937	65.931	7.028	2.000
Μείον :				
<b>Ταμειακά διαθέσιμα και ισοδύναμα εξαγορασθείσας εταιρείας Ξυλάδες Ενεργειακή Ε.Ε.</b>	<b>-</b>	<b>195</b>	<b>-</b>	<b>-</b>
<b>Ταμειακά διαθέσιμα και ισοδύναμα στο τέλος της περιόδου</b>	<b>57.905</b>	<b>58.157</b>	<b>6.970</b>	<b>11.316</b>

Οι σημειώσεις στις σελίδες 25 έως 53 αποτελούν αναπόσπαστο μέρος της συνοπτικής ενδιάμεσης χρηματοοικονομικής πληροφόρησης.



(Τα ποσά παρουσιάζονται σε χιλιάδες Ευρώ εκτός εάν  
δηλώνεται διαφορετικά)

## Σημειώσεις επί της ενδιάμεσης συνοπτικής χρηματοοικονομικής πληροφόρησης

### 1. Γενικές πληροφορίες

Η ενδιάμεση συνοπτική χρηματοοικονομική πληροφόρηση περιλαμβάνει την ενδιάμεση εταιρική χρηματοοικονομική πληροφόρηση της Quest Συμμετοχών Α.Ε. (η «Εταιρεία») και την ενδιάμεση ενοποιημένη χρηματοοικονομική πληροφόρηση της Εταιρείας και των θυγατρικών της (ο «Όμιλος») με ημερομηνία 30 Ιουνίου 2018, σύμφωνα με τα Διεθνή Πρότυπα Χρηματοοικονομικής Αναφοράς («ΔΠΧΑ»). Τα ονόματα των θυγατρικών και συνδεδεμένων εταιριών παρουσιάζονται στις Σημειώσεις 11, 12 και 24.

Οι κυριότερες δραστηριότητες του Ομίλου είναι η διανομή προϊόντων πληροφορικής και επικοινωνιών, ο σχεδιασμός, υλοποίηση και υποστήριξη ολοκληρωμένων συστημάτων και λύσεων τεχνολογίας, η παροχή υπηρεσιών ταχυμεταφορών, η διαχείριση ηλεκτρονικών συναλλαγών καθώς και η παραγωγή ηλεκτρικής ενέργειας από ΑΠΕ.

Ο Όμιλος δραστηριοποιείται στην Ελλάδα, στη Ρουμανία, στην Κύπρο, στην Ολλανδία, στο Λουξεμβούργο και στο Βέλγιο και οι μετοχές της Εταιρείας διαπραγματεύονται στο Χρηματιστήριο Αθηνών.

Οι ενδιάμεσες συνοπτικές χρηματοοικονομικές καταστάσεις εγκρίθηκαν από το Διοικητικό Συμβούλιο της Quest Συμμετοχών Α.Ε. την 10<sup>η</sup> Σεπτεμβρίου 2018.

Η μετοχική σύνθεση της Εταιρείας την 30η Ιουνίου 2018 είχε ως ακολούθως :

Θεόδωρος Φέσσας	50,44%
Ευτυχία Κουτσουρέλη	25,25%
Επενδυτικό κοινό	24,31%
<b>Σύνολο</b>	<b>100%</b>

Η Εταιρεία εδρεύει στην Ελλάδα, Νομό Αττικής, στο Δήμο Καλλιθέας, στην οδό Αργυρουπόλεως 2Α και έχει αριθμό μητρώου Γ.Ε.ΜΗ 121763701000 (πρώην ΑΡ.Μ.Α.Ε. 5419/06/Β/86/02).

Το Διοικητικό Συμβούλιο της Εταιρείας είναι :

1. Θεόδωρος Φέσσας, του Δημητρίου, Πρόεδρος Δ.Σ.
2. Ευτυχία Κουτσουρέλη, του Σοφοκλέους, Αντιπρόεδρος, Εκτελεστικό Μέλος
3. Παντελής Τζωρτζάκης του Μιχαήλ, Αντιπρόεδρος Δ.Σ., Ανεξάρτητο Μη Εκτελεστικό Μέλος
4. Απόστολος Γεωργαντζής, Διευθύνων Σύμβουλος, Εκτελεστικό Μέλος
5. Μάρκος Μπιτσάκος, του Γρηγορίου, Εκτελεστικό Μέλος
6. Νικόλαος - Σωκράτης Λαμπρούκος του Δημητρίου, Εκτελεστικό Μέλος
7. Απόστολος Παπαδόπουλος, του Κωνσταντίνου, Ανεξάρτητο Μη Εκτελεστικό Μέλος
8. Απόστολος Ταμβακάκης, του Σταύρου, Ανεξάρτητο Μη Εκτελεστικό Μέλος
9. Φαίδων Ταμβακάκης του Δημητρίου, Ανεξάρτητο Μη Εκτελεστικό Μέλος

Η ελεγκτική εταιρεία είναι :  
ΠραισγουωτερχουςΚούπερς Ανώνυμη Ελεγκτική Εταιρεία  
Λεωφόρος Κηφισίας 268  
15232 Χαλάνδρι  
Ελλάδα

Η ηλεκτρονική διεύθυνση της Εταιρείας είναι [www.quest.gr](http://www.quest.gr).

(Τα ποσά παρουσιάζονται σε χιλιάδες Ευρώ εκτός εάν δηλώνεται διαφορετικά)

## 2. Δομή του Ομίλου και δραστηριότητες

Η δομή του Ομίλου την 30 Ιουνίου 2018 έχει ως εξής :

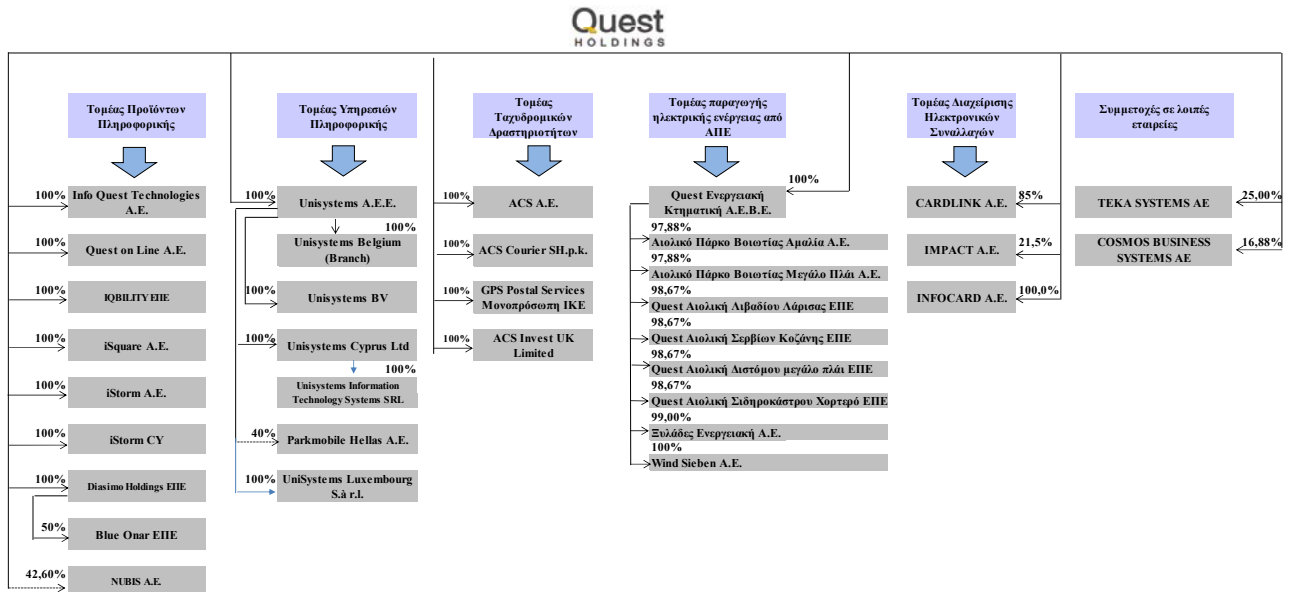

## 3. Αρχές σύνταξης της συνοπτικής ενδιάμεσης χρηματοοικονομικής πληροφόρησης

### 1) Βάση σύνταξης της χρηματοοικονομικής πληροφόρησης

Η συνοπτική ενδιάμεση χρηματοοικονομική πληροφόρηση της Quest Συμμετοχών Α.Ε. με ημερομηνία 30 Ιουνίου 2018 καλύπτει τους έξι μήνες από 1 Ιανουαρίου έως την 30 Ιουνίου 2018 και έχει συνταχθεί σύμφωνα με το Διεθνές Λογιστικό Πρότυπο («ΔΛΠ») 34 «Ενδιάμεσες οικονομικές καταστάσεις».

Οι λογιστικές αρχές που χρησιμοποιήθηκαν για την προετοιμασία και την παρουσίαση της συνοπτικής ενδιάμεσης χρηματοοικονομικής πληροφόρησης είναι συνεπείς με τις λογιστικές αρχές που χρησιμοποιήθηκαν για τη σύνταξη των ετήσιων χρηματοοικονομικών καταστάσεων της Εταιρίας και του Ομίλου για την χρήση που έληξε στις 31 Δεκεμβρίου 2017.

Η συνοπτική ενδιάμεση χρηματοοικονομική πληροφόρηση πρέπει να αναγνωστεί σε συνδυασμό με τις ετήσιες χρηματοοικονομικές καταστάσεις της 31 Δεκεμβρίου 2017 που είναι διαθέσιμες στην ιστοσελίδα του Ομίλου [www.quest.gr](http://www.quest.gr).

Η συνοπτική ενδιάμεση χρηματοοικονομική πληροφόρηση έχει συνταχθεί με βάση την αρχή του ιστορικού κόστους όπως έχει τροποποιηθεί με την εκτίμηση σε δίκαιη αξία των επενδύσεων διαθέσιμων προς πώληση και των χρηματοοικονομικών στοιχείων ενεργητικού και παθητικού σε εύλογη αξία μέσω αποτελεσμάτων.

Η σύνταξη των χρηματοοικονομικών καταστάσεων σύμφωνα με τα ΔΠΧΑ απαιτεί τη χρήση ορισμένων σημαντικών λογιστικών εκτιμήσεων και την άσκηση κρίσης από τη Διοίκηση στη διαδικασία εφαρμογής των λογιστικών αρχών. Επίσης απαιτείται η χρήση υπολογισμών και υποθέσεων που επηρεάζουν τα αναφερθέντα ποσά των περιουσιακών στοιχείων και υποχρεώσεων, τη γνωστοποίηση ενδεχόμενων απαιτήσεων και υποχρεώσεων κατά την ημερομηνία των χρηματοοικονομικών καταστάσεων και τα αναφερθέντα ποσά εισοδημάτων και εξόδων κατά τη διάρκεια της εξεταζόμενης περιόδου. Παρά το γεγονός ότι αυτοί οι υπολογισμοί

(Τα ποσά παρουσιάζονται σε χιλιάδες Ευρώ εκτός εάν δηλώνεται διαφορετικά)

Βασίζονται στην καλύτερη δυνατή γνώση της Διοίκησης σε σχέση με τις τρέχουσες συνθήκες και ενέργειες, τα πραγματικά αποτελέσματα μπορεί τελικά να διαφέρουν από αυτούς τους υπολογισμούς.

Διαφορές που παρουσιάζονται μεταξύ των ποσών στην χρηματοοικονομική πληροφόρηση και των αντίστοιχων ποσών στις σημειώσεις οφείλονται σε στρογγυλοποιήσεις.

Ο Όμιλος και η Εταιρεία εκπληρώνουν τις καθημερινές τους ανάγκες για κεφάλαιο κίνησης μέσω των χρηματικών πόρων που έχουν στη διάθεσή τους, περιλαμβανομένων και των τραπεζικών χορηγήσεων.

Οι τρέχουσες οικονομικές συνθήκες συνεχίζουν να δημιουργούν αβεβαιότητα όσον αφορά (α) στο επίπεδο ζήτησης για τα προϊόντα του Ομίλου και της Εταιρείας και (β) στη διαθεσιμότητα τραπεζικής χρηματοδότησης για το προβλεπτό μέλλον.

Οι προβλέψεις του Ομίλου και της Εταιρείας λαμβάνοντας εύλογα υπόψη τις πιθανές μεταβολές στην εμπορική τους απόδοση, δημιουργούν την εύλογη προσδοκία στη Διοίκηση ότι ο Όμιλος και η Εταιρεία διαθέτουν επαρκείς πόρους για να συνεχίσουν την επιχειρηματική τους δραστηριότητα στο εγγύς μέλλον.

Ως εκ τούτου ο Όμιλος και η Εταιρεία συνεχίζουν να υιοθετούν την «αρχή της επιχειρηματικής συνέχειας των δραστηριοτήτων τους» κατά την κατάρτιση της ενδιάμεσης συνοπτικής χρηματοοικονομικής πληροφόρησης για την περίοδο 1 Ιανουαρίου μέχρι 30 Ιουνίου 2018.

## **II) Νέα πρότυπα, τροποποιήσεις προτύπων και διερμηνείες**

Συγκεκριμένα νέα πρότυπα, τροποποιήσεις προτύπων και διερμηνείες έχουν εκδοθεί, τα οποία είναι υποχρεωτικά για λογιστικές περιόδους που ξεκινούν κατά τη διάρκεια της παρούσας χρήσης ή μεταγενέστερα. Η εκτίμηση του Ομίλου σχετικά με την επίδραση από την εφαρμογή αυτών των νέων προτύπων, τροποποιήσεων και διερμηνειών παρατίθεται παρακάτω.

### **Πρότυπα και Διερμηνείες υποχρεωτικά για την τρέχουσα οικονομική χρήση**

#### **ΔΠΧΑ 9 «Χρηματοοικονομικά μέσα»**

Το ΔΠΧΑ 9 αντικαθιστά τις πρόνοιες του ΔΛΠ 39 που αφορούν στην ταξινόμηση και επιμέτρηση των χρηματοοικονομικών περιουσιακών στοιχείων και χρηματοοικονομικών υποχρεώσεων και συμπεριλαμβάνει επίσης ένα μοντέλο αναμενόμενων πιστωτικών ζημιών το οποίο αντικαθιστά το μοντέλο των πραγματοποιημένων πιστωτικών ζημιών που εφαρμόζονταν βάσει του ΔΛΠ 39. Επιπλέον, το ΔΠΧΑ 9 καθιερώνει μία προσέγγιση της λογιστικής αντιστάθμισης βασιζόμενη σε αρχές και αντιμετωπίζει ασυνέπειες και αδυναμίες στο προηγούμενο μοντέλο του ΔΛΠ 39. Η επίδραση από την εφαρμογή του προτύπου στον Όμιλο περιγράφεται στη σημείωση 3<sup>α</sup> – Μεταβολές στις λογιστικές πολιτικές.

#### **ΔΠΧΑ 15 «Έσοδα από Συμβόλαια με Πελάτες»**

Το ΔΠΧΑ 15 εκδόθηκε τον Μάιο του 2014. Σκοπός του προτύπου είναι να παρέχει ένα ενιαίο, κατανοητό μοντέλο αναγνώρισης των εσόδων από όλα τα συμβόλαια με πελάτες ώστε να βελτιώσει τη συγκρισιμότητα μεταξύ εταιρειών του ίδιου κλάδου, διαφορετικών κλάδων και διαφορετικών κεφαλαιαγορών. Περιλαμβάνει τις αρχές που πρέπει να εφαρμόσει μία οικονομική οντότητα για να προσδιορίσει την επιμέτρηση των εσόδων και τη χρονική στιγμή της αναγνώρισής τους. Η βασική αρχή είναι ότι μία οικονομική οντότητα αναγνωρίζει τα έσοδα με τρόπο που να απεικονίζει τη μεταβίβαση των αγαθών ή υπηρεσιών στους πελάτες στο ποσό το οποίο αναμένει να δικαιούται σε αντάλλαγμα για αυτά τα αγαθά ή τις υπηρεσίες. Δεν υπάρχει επίδραση από την εφαρμογή του προτύπου στον Όμιλο.

#### **ΔΠΧΑ 4 (Τροποποιήσεις) “Εφαρμογή του ΔΠΧΑ 9 Χρηματοοικονομικά μέσα στο ΔΠΧΑ 4 Ασφαλιστήρια συμβόλαια”**

Οι τροποποιήσεις εισάγουν δύο προσεγγίσεις. Το τροποποιημένο πρότυπο α) παρέχει την επιλογή σε όλες τις οντότητες που εκδίδουν ασφαλιστήρια συμβόλαια να αναγνωρίζουν στα λοιπά συνολικά εισοδήματα και όχι στην κατάσταση αποτελεσμάτων τις τυχόν αποκλίσεις που προέκυψαν λόγω της εφαρμογής του ΔΠΧΑ 9 πριν την έκδοση του νέου προτύπου για τα ασφαλιστήρια συμβόλαια, και β) παρέχει στις οντότητες, οι δραστηριότητες των οποίων αφορούν κυρίως τον κλάδο των ασφαλίσεων, την επιλογή για προσωρινή απαλλαγή από την εφαρμογή του ΔΠΧΑ 9 έως το 2021. Οι οντότητες οι οποίες έχουν επιλέξει να αναβάλουν την εφαρμογή του ΔΠΧΑ 9, συνεχίζουν να εφαρμόζουν το ΔΛΠ 39 για τα χρηματοοικονομικά μέσα.

#### **ΔΠΧΑ 2 (Τροποποιήσεις) “Ταξινόμηση και επιμέτρηση συναλλαγών που αφορούν παροχές που εξαρτώνται από την αξία των μετοχών”**

(Τα ποσά παρουσιάζονται σε χιλιάδες Ευρώ εκτός εάν δηλώνεται διαφορετικά)

Η τροποποίηση παρέχει διευκρινήσεις σχετικά με την βάση επιμέτρησης όσον αφορά παροχές που εξαρτώνται από την αξία των μετοχών και διακανονίζονται σε μετρητά και τον λογιστικό χειρισμό σχετικά με τροποποιήσεις σε όρους που μεταβάλλουν μία παροχή που διακανονίζεται σε μετρητά σε παροχή που διακανονίζεται σε συμμετοχικούς τίτλους. Επιπλέον εισάγουν μία εξαίρεση όσον αφορά τις αρχές του ΔΠΧΑ 2 με βάση την οποία μία παροχή θα πρέπει να αντιμετωπίζεται σαν να επρόκειτο να διακανονιστεί εξ ολοκλήρου σε συμμετοχικούς τίτλους, στις περιπτώσεις όπου ο εργοδότης υποχρεούται να παρακρατά ένα ποσό προς κάλυψη των φορολογικών υποχρεώσεων των εργαζομένων που προκύπτουν από παροχές που εξαρτώνται από την αξία των μετοχών και να το αποδίδει στις φορολογικές αρχές.

#### **ΔΛΠ 40 (Τροποποιήσεις) “Μεταφορές επενδυτικών ακινήτων”**

Οι τροποποιήσεις διευκρινίζουν ότι προκειμένου να μπορεί να πραγματοποιηθεί μεταφορά προς ή από τα επενδυτικά ακίνητα θα πρέπει να έχει πραγματοποιηθεί αλλαγή στη χρήση. Προκειμένου να θεωρηθεί ότι έχει επέλθει αλλαγή στην χρήση ενός ακινήτου, θα πρέπει να αξιολογηθεί κατά πόσο το ακίνητο πληροί τον ορισμό και η αλλαγή στη χρήση να μπορεί να τεκμηριωθεί.

#### **Ε.Δ.Δ.Π.Χ.Α 22 “Συναλλαγές σε ξένο νόμισμα και προκαταβολές”**

Η Διερμηνεία παρέχει καθοδήγηση σχετικά με πως προσδιορίζεται η ημερομηνία της συναλλαγής όταν εφαρμόζεται το πρότυπο που αφορά τις συναλλαγές σε ξένο νόμισμα, ΔΛΠ 21. Η Διερμηνεία έχει εφαρμογή όταν μία οντότητα είτε καταβάλει, είτε εισπράττει προκαταβολικά τίμημα για συμβάσεις που εκφράζονται σε ξένο νόμισμα.

#### **Ετήσιες βελτιώσεις σε ΔΠΧΑ 2014 (Κύκλος 2014 – 2016)**

##### ΔΛΠ 28 “Συμμετοχές σε συγγενείς και κοινοπραξίες”

Οι τροποποιήσεις παρέχουν διευκρινήσεις ως προς το ότι όταν οι οργανισμοί διαχείρισης επενδύσεων κεφαλαίων, τα αμοιβαία κεφάλαια, και οντότητες με παρόμοιες δραστηριότητες εφαρμόζουν την επιλογή να επιμετρούν τις συμμετοχές σε συγγενείς ή κοινοπραξίες σε εύλογη αξία μέσω αποτελεσμάτων, αυτή η επιλογή θα πρέπει να γίνει ξεχωριστά για κάθε συγγενή ή κοινοπραξία κατά την αρχική αναγνώριση.

##### Πρότυπα και Διερμηνείες υποχρεωτικά για μεταγενέστερες περιόδους

#### **ΔΠΧΑ 9 (Τροποποιήσεις) “Δικαιώματα πρόωρης αποπληρωμής με καταβολή αρνητικής ποινής εξόφλησης” (εφαρμόζεται στις ετήσιες λογιστικές περιόδους που ξεκινούν την ή μετά την 1 Ιανουαρίου 2019)**

Οι τροποποιήσεις παρέχουν στις εταιρείες την δυνατότητα, εφόσον πληρούν μία συγκεκριμένη συνθήκη, να επιμετρούν χρηματοοικονομικά στοιχεία με δικαίωμα πρόωρης αποπληρωμής και καταβολή αρνητικής ποινής εξόφλησης (negative compensation) στο αναπόσβεστο κόστος ή στην εύλογη αξία μέσω των λοιπών συνολικών εισοδημάτων αντί στην εύλογη αξία μέσω αποτελεσμάτων.

#### **ΔΠΧΑ 16 «Μισθώσεις» (εφαρμόζεται στις ετήσιες λογιστικές περιόδους που ξεκινούν την ή μετά την 1 Ιανουαρίου 2019)**

Το ΔΠΧΑ 16 εκδόθηκε τον Ιανουάριο του 2016 και αντικαθιστά το ΔΛΠ 17. Σκοπός του προτύπου είναι να εξασφαλίσει ότι οι μισθωτές και οι εκμισθωτές παρέχουν χρήσιμη πληροφόρηση που παρουσιάζει εύλογα την ουσία των συναλλαγών που αφορούν μισθώσεις. Το ΔΠΧΑ 16 εισάγει ένα ενιαίο μοντέλο για το λογιστικό χειρισμό από την πλευρά του μισθωτή, το οποίο απαιτεί ο μισθωτής να αναγνωρίζει περιουσιακά στοιχεία και υποχρεώσεις για όλες τις συμβάσεις μισθώσεων με διάρκεια άνω των 12 μηνών, εκτός εάν το υποκείμενο περιουσιακό στοιχείο είναι μη σημαντικής αξίας. Σχετικά με το λογιστικό χειρισμό από την πλευρά του εκμισθωτή, το ΔΠΧΑ 16 ενσωματώνει ουσιαστικά τις απαιτήσεις του ΔΛΠ 17. Επομένως, ο εκμισθωτής συνεχίζει να κατηγοριοποιεί τις συμβάσεις μισθώσεων σε λειτουργικές και χρηματοδοτικές μισθώσεις, και να ακολουθεί διαφορετικό λογιστικό χειρισμό για κάθε τύπο σύμβασης.

Κατά τη μετάβαση, οι υποχρεώσεις που απορρέουν από τις υφιστάμενες λειτουργικές μισθώσεις θα προεξοφληθούν χρησιμοποιώντας το σχετικό επιτόκιο προεξόφλησης. Η παρούσα αξία που θα προκύψει θα αναγνωριστεί ως υποχρέωση από μισθώσεις. Τα δικαιώματα χρήσης των περιουσιακών στοιχείων θα επιμετρηθούν ισόποσα με την υποχρέωση από μισθώσεις. Η πραγματική επίδραση της εφαρμογής του ΔΠΧΑ 16 θα εξαρτηθεί από το επιτόκιο προεξόφλησης του Ομίλου κατά την 1 Ιανουαρίου, 2019, τη σύνθεση του χαρτοφυλακίου μισθώσεων του Ομίλου κατά την ημερομηνία αυτή και την τελική αξιολόγηση του Ομίλου για τη διάρκεια της μίσθωσης, ιδιαίτερα όσον αφορά την εξάσκηση τυχόν δικαιωμάτων ανανέωσης και τερματισμού.

Ο Όμιλος θα εφαρμόσει το νέο πρότυπο χρησιμοποιώντας τη μέθοδο σωρευτικής επίδρασης, σύμφωνα με την οποία τα συγκριτικά στοιχεία του προηγούμενου έτους δεν θα επαναδιατυπωθούν. Ο Όμιλος θα παράσχει εξήγηση των λόγων για τις μεταβολές των στοιχείων στις χρηματοοικονομικές καταστάσεις, ως αποτέλεσμα της εφαρμογής του ΔΠΧΑ 16 για πρώτη φορά.

(Τα ποσά παρουσιάζονται σε χιλιάδες Ευρώ εκτός εάν  
δηλώνεται διαφορετικά)

**ΔΠΧΑ 17 “Ασφαλιστήρια συμβόλαια” (εφαρμόζεται στις ετήσιες λογιστικές περιόδους που ξεκινούν την ή μετά την 1 Ιανουαρίου 2021)**

Το ΔΠΧΑ 17 εκδόθηκε τον Μάιο του 2017 και αντικαθιστά το ΔΠΧΑ 4. Το ΔΠΧΑ 17 καθιερώνει τις αρχές για την αναγνώριση, επιμέτρηση και παρουσίαση των ασφαλιστήριων συμβολαίων που βρίσκονται στο πεδίο εφαρμογής του προτύπου καθώς και τις σχετικές γνωστοποιήσεις. Σκοπός του προτύπου είναι να διασφαλίσει ότι μία οντότητα παρέχει σχετικές πληροφορίες οι οποίες να παρουσιάζουν την εύλογη εικόνα σχετικά με αυτά τα συμβόλαια. Το νέο πρότυπο επιλύει τα προβλήματα συγκρισιμότητας που είχε δημιουργήσει το ΔΠΧΑ 4 καθώς απαιτεί όλα τα ασφαλιστήρια συμβόλαια να λογιστικοποιούνται με τρόπο συνεπή. Οι ασφαλιστικές υποχρεώσεις θα επιμετρώνται σε τρέχουσες αξίες και όχι σε ιστορικό κόστος. Το πρότυπο δεν έχει υιοθετηθεί ακόμη από την Ευρωπαϊκή Ένωση.

**ΔΛΠ 28 (Τροποποιήσεις) “Μακροπρόθεσμες συμμετοχές σε συγγενείς και κοινοπραξίες” (εφαρμόζεται στις ετήσιες λογιστικές περιόδους που ξεκινούν την ή μετά την 1 Ιανουαρίου 2019)**

Οι τροποποιήσεις διευκρινίζουν ότι οι οντότητες πρέπει να λογιστικοποιούν τις μακροπρόθεσμες συμμετοχές τους σε μία συγγενή εταιρεία ή κοινοπραξία - στις οποίες δεν εφαρμόζεται η μέθοδος της καθαρής θέσης - με βάση το ΔΠΧΑ 9. Οι τροποποιήσεις δεν έχουν υιοθετηθεί ακόμη από την Ευρωπαϊκή Ένωση.

**Ε.Δ.Δ.Π.Χ.Π 23 “Αβεβαιότητα σχετικά με τον χειρισμό θεμάτων φορολογίας εισοδήματος” (εφαρμόζεται στις ετήσιες λογιστικές περιόδους που ξεκινούν την ή μετά την 1 Ιανουαρίου 2019)**

Η Διερμηνεία παρέχει επεξηγήσεις ως προς την αναγνώριση και επιμέτρηση του τρέχοντος και αναβαλλόμενου φόρου εισοδήματος όταν υπάρχει αβεβαιότητα σχετικά με την φορολογική αντιμετώπιση κάποιων στοιχείων. Το Ε.Δ.Δ.Π.Χ.Π 23 έχει εφαρμογή σε όλες τις πτυχές της λογιστικοποίησης του φόρου εισοδήματος όταν υπάρχει τέτοια αβεβαιότητα, συμπεριλαμβανομένου του φορολογητέου κέρδους/ζημιάς, της φορολογικής βάσης των περιουσιακών στοιχείων και υποχρεώσεων, τα φορολογικά κέρδη και φορολογικές ζημίες και τους φορολογικούς συντελεστές. Η Διερμηνεία δεν έχει υιοθετηθεί ακόμη από την Ευρωπαϊκή Ένωση.

**ΔΛΠ 19 (Τροποποιήσεις) “Τροποποίηση προγράμματος, περικοπή ή διακανονισμός” (εφαρμόζεται στις ετήσιες λογιστικές περιόδους που ξεκινούν την ή μετά την 1 Ιανουαρίου 2019)**

Οι τροποποιήσεις καθορίζουν τον τρόπο με τον οποίο οι οντότητες πρέπει να προσδιορίζουν τα συνταξιοδοτικά έξοδα όταν λαμβάνουν χώρα αλλαγές σε συνταξιοδοτικά προγράμματα καθορισμένων παροχών. Οι τροποποιήσεις δεν έχουν υιοθετηθεί ακόμη από την Ευρωπαϊκή Ένωση.

**Ετήσιες βελτιώσεις σε ΔΠΧΑ (Κύκλος 2015 – 2017) (εφαρμόζονται στις ετήσιες λογιστικές περιόδους που ξεκινούν την ή μετά την 1 Ιανουαρίου 2019)**

Οι τροποποιήσεις που παρατίθενται παρακάτω περιλαμβάνουν αλλαγές σε τέσσερα ΔΠΧΑ. Οι τροποποιήσεις δεν έχουν υιοθετηθεί ακόμη από την Ευρωπαϊκή Ένωση.

**ΔΠΧΑ 3 “Συνενώσεις επιχειρήσεων”**

Οι τροποποιήσεις διευκρινίζουν πως μία οντότητα επαναμετρά το ποσοστό που κατείχε προηγουμένως σε μία από κοινού ελεγχόμενη δραστηριότητα όταν αποκτά τον έλεγχο της επιχείρησης αυτής.

**ΔΠΧΑ 11 “Από κοινού συμφωνίες”**

Οι τροποποιήσεις διευκρινίζουν πως μία οντότητα δεν επαναμετρά το ποσοστό που κατείχε προηγουμένως σε μία από κοινού ελεγχόμενη δραστηριότητα όταν αποκτά από κοινού έλεγχο στην επιχείρηση αυτή.

**ΔΛΠ 12 “Φόροι εισοδήματος”**

Οι τροποποιήσεις διευκρινίζουν πως μία οντότητα λογιστικοποιεί όλες τις επιπτώσεις στο φόρο εισοδήματος από πληρωμές μερισμάτων με τον ίδιο τρόπο.

**IAS 23 “Κόστος δανεισμού”**

(Τα ποσά παρουσιάζονται σε χιλιάδες Ευρώ εκτός εάν δηλώνεται διαφορετικά)

Οι τροποποιήσεις διευκρινίζουν πως μία οντότητα χειρίζεται ως μέρος του γενικού δανεισμού οποιοδήποτε δάνειο αναλήφθηκε ειδικά για την ανάπτυξη ενός περιουσιακού στοιχείου όταν το στοιχείο αυτό είναι έτοιμο για τη χρήση την οποία προορίζεται ή την πώλησή του.

### 3α. Μεταβολές στις λογιστικές αρχές

Ο Όμιλος εφάρμοσε, για πρώτη φορά, το ΔΠΧΑ 15 «Έσοδα από Συμβάσεις με Πελάτες» και το ΔΠΧΑ 9 «Χρηματοοικονομικά Μέσα» με τη μέθοδο της σωρευτικής επίδρασης (δηλαδή την τροποποιημένη αναδρομική προσέγγιση), με την επίδραση της εφαρμογής αυτών των προτύπων να αναγνωρίζεται κατά την ημερομηνία της αρχικής εφαρμογής (δηλαδή την 1 Ιανουαρίου 2018). Αντίστοιχα, οι πληροφορίες που αφορούν στη χρήση 2017 δεν έχουν επαναδιατυπωθεί, δηλαδή αποτυπώνονται σύμφωνα με τα προηγούμενα πρότυπα, το ΔΛΠ 18, το ΔΛΠ 11, το ΔΛΠ 39 και τις σχετικές διερμηνείες. Όπως απαιτείται από το ΔΛΠ 34, η φύση και η επίδραση αυτών των αλλαγών παρουσιάζονται παρακάτω.

**ΔΠΧΑ 15 Έσοδα από Συμβάσεις με Πελάτες :** Το ΔΠΧΑ 15 αντικαθιστά το ΔΛΠ 11 «Κατασκευαστικά Συμβόλαια», το ΔΛΠ 18 «Έσοδα» και τις συναφείς διερμηνείες και εφαρμόζεται σε όλα τα έσοδα που προκύπτουν από συμβάσεις με πελάτες, εκτός εάν οι συμβάσεις αυτές εμπίπτουν στο πεδίο εφαρμογής άλλων προτύπων. Το νέο πρότυπο καθιερώνει ένα μοντέλο πέντε σταδίων για να επιμετρήσει τα έσοδα που προκύπτουν από συμβάσεις με πελάτες:

1. Προσδιορισμός της (των) σύμβασης (συμβάσεων) με τον πελάτη.
2. Προσδιορισμός των υποχρεώσεων εκτέλεσης.
3. Προσδιορισμός της τιμής συναλλαγής.
4. Επιμερισμός της τιμής συναλλαγής στις υποχρεώσεις εκτέλεσης της σύμβασης.
5. Αναγνώριση εσόδων όταν (ή ενόσω) μια οικονομική οντότητα εκπληρώνει μια υποχρέωση εκτέλεσης.

Η βασική αρχή είναι ότι μία οικονομική οντότητα θα αναγνωρίζει τα έσοδα με τρόπο που να απεικονίζει τη μεταβίβαση των αγαθών ή υπηρεσιών στους πελάτες στο ποσό το οποίο αναμένει να δικαιούται σε αντάλλαγμα για αυτά τα αγαθά ή τις υπηρεσίες. Επίσης, περιλαμβάνει τις αρχές που πρέπει να εφαρμόσει μία οικονομική οντότητα για να προσδιορίσει την επιμέτρηση των εσόδων και τη χρονική στιγμή της αναγνώρισής τους. Σύμφωνα με το ΔΠΧΑ 15, τα έσοδα αναγνωρίζονται όταν ο πελάτης απόκτη τον έλεγχο των αγαθών ή υπηρεσιών, προσδιορίζοντας τον χρόνο της μεταβίβασης του ελέγχου - είτε σε δεδομένη χρονική στιγμή είτε σε βάθος χρόνου.

Ο Όμιλος εφαρμόζει το πρότυπο για τη χρήση 2018, και αναφορικά για τις προηγούμενες χρήσεις, από την εφαρμογή του δεν προκύπτει επίδραση στα ίδια κεφάλαια του Ομίλου και της Εταιρείας.

**ΔΠΧΑ 9 Χρηματοοικονομικά Μέσα :** Το ΔΠΧΑ 9 αντικαθιστά το ΔΛΠ 39 σχετικά με την ταξινόμηση και επιμέτρηση των χρηματοοικονομικών περιουσιακών στοιχείων και χρηματοοικονομικών υποχρεώσεων και συμπεριλαμβάνει επίσης ένα μοντέλο αναμενόμενων πιστωτικών ζημιών το οποίο αντικαθιστά το μοντέλο των πραγματοποιημένων πιστωτικών ζημιών. Το ΔΠΧΑ 9 καθιερώνει επίσης μία νέα προσέγγιση της λογιστικής αντιστάθμισης βασισζόμενη σε αρχές και αντιμετωπίζει ασυνέπειες και αδυναμίες στο μοντέλο του ΔΛΠ 39. Οι νέες πρόνοιες για τις ζημιές απομείωσης, σε ορισμένες περιπτώσεις έχουν ως αποτέλεσμα οι αναμενόμενες ζημιές να αναγνωριστούν νωρίτερα.

α) Κατάταξη και επιμέτρηση των χρηματοοικονομικών περιουσιακών στοιχείων και υποχρεώσεων: Το ΔΠΧΑ 9 διατηρεί σε μεγάλο βαθμό τις υπάρχουσες απαιτήσεις του ΔΛΠ 39 για την ταξινόμηση και τη μέτρηση των χρηματοοικονομικών υποχρεώσεων. Ωστόσο, εξαλείφει τις προηγούμενες κατηγορίες του ΔΛΠ 39 για τα χρηματοοικονομικά περιουσιακά στοιχεία: διακρατούμενα ως τη λήξη, δάνεια και απαιτήσεις και διαθέσιμα προς πώληση. Η υιοθέτηση του ΔΠΧΑ 9 δεν είχε επίδραση στις λογιστικές πολιτικές του Ομίλου που αφορούν χρηματοοικονομικές υποχρεώσεις. Η επίδραση του ΔΠΧΑ 9 στην κατάταξη και τη επιμέτρηση των χρηματοοικονομικών περιουσιακών στοιχείων παρουσιάζεται παρακάτω.

Εκτός από τις απαιτήσεις από πελάτες που αρχικά αποτιμώνται στην αξία συναλλαγής, ο Όμιλος αρχικά αποτιμά ένα χρηματοοικονομικό περιουσιακό στοιχείο στην εύλογη αξία του συν το κόστος συναλλαγής, στην περίπτωση ενός χρηματοοικονομικού περιουσιακού στοιχείου που δεν αποτιμάται στην εύλογη αξία μέσω των αποτελεσμάτων. Σύμφωνα με το ΔΠΧΑ 9, τα χρηματοοικονομικά μέσα μεταγενέστερα επιμετρώνται στην εύλογη αξία μέσω των αποτελεσμάτων, στο αποσβεσμένο κόστος, ή στην εύλογη αξία μέσω των λοιπών συνολικών εισοδημάτων.

Η κατάταξη βασίζεται σε δύο κριτήρια: 1. Το επιχειρηματικό μοντέλο εντός του οποίου διακατέχεται το χρηματοοικονομικό περιουσιακό στοιχείο, δηλαδή εάν στόχος είναι η διακράτηση με σκοπό την είσπραξη συμβατικών ταμειακών ροών ή η είσπραξη συμβατικών ταμειακών ροών καθώς και η πώληση χρηματοοικονομικών περιουσιακών στοιχείων και 2. Εάν οι συμβατικές ταμειακές ροές του

(Τα ποσά παρουσιάζονται σε χιλιάδες Ευρώ εκτός εάν δηλώνεται διαφορετικά)

χρηματοοικονομικού περιουσιακού στοιχείου συνίστανται αποκλειστικά σε αποπληρωμή κεφαλαίου και τόκων επί του ανεξόφλητου υπολοίπου («SPPI» κριτήριο).

Η νέα κατάταξη και επιμέτρηση των χρηματοοικονομικών περιουσιακών στοιχείων του Ομίλου έχει ως εξής:

1. Χρηματοοικονομικά περιουσιακά στοιχεία επιμετρούμενα στο αποσβεσμένο κόστος. Κατατάσσονται τα χρηματοοικονομικά περιουσιακά στοιχεία τα οποία διατηρούνται στο πλαίσιο του επιχειρηματικού μοντέλου με στόχο τη διακράτηση τους και την είσπραξη συμβατικών ταμειακών ροών που πληρούν το «SPPI» κριτήριο. Σε αυτήν την κατηγορία περιλαμβάνονται όλα τα χρηματοοικονομικά περιουσιακά στοιχεία του Ομίλου, εκτός από τις επενδύσεις σε αμοιβαία κεφάλαια τα οποία επιμετρώνται στην εύλογη αξία μέσω των αποτελεσμάτων.

2. Χρηματοοικονομικά περιουσιακά στοιχεία επιμετρούμενα στην εύλογη αξία μέσω των αποτελεσμάτων. Περιλαμβάνονται οι επενδύσεις σε αμοιβαία κεφάλαια. Οι επενδύσεις αυτές δεν πληρούν τα κριτήρια για κατάταξη στο αποσβεσμένο κόστος, διότι οι ταμειακές ροές τους δεν συνίστανται αποκλειστικά σε αποπληρωμή κεφαλαίου και τόκων επί του ανεξόφλητου υπολοίπου. Σύμφωνα με το ΔΛΠ 39, οι επενδύσεις του Ομίλου σε αμοιβαία κεφάλαια είχαν ταξινομηθεί ως χρηματοοικονομικά περιουσιακά στοιχεία διαθέσιμα προς πώληση. Κατά τη μετάβαση στο ΔΠΧΑ 9, οι επενδύσεις του Ομίλου στα αμοιβαία κεφάλαια αναταξινομήθηκαν από τα «διαθέσιμα προς πώληση περιουσιακά στοιχεία» στα «χρηματοοικονομικά περιουσιακά στοιχεία επιμετρούμενα στην εύλογη αξία μέσω των αποτελεσμάτων».

Ο παρακάτω πίνακας συνοψίζει την επίδραση των παραπάνω αναταξινομήσεων κατά την 1 Ιανουαρίου 2018:

	Ο Όμιλος		Η Εταιρεία	
	31/12/2017	1/1/2018	31/12/2017	1/1/2018
Διαθέσιμα προς πώληση χρηματοοικονομικά στοιχεία (Μη κυκλοφορούν ενεργητικό)	3.369	-	3.250	-
Διαθέσιμα προς πώληση χρηματοοικονομικά στοιχεία (Κυκλοφορούν ενεργητικό)	50	-	-	-
Χρηματοοικονομικά περιουσιακά στοιχεία επιμετρούμενα στο αποσβεσμένο κόστος (Μη κυκλοφορούν ενεργητικό)	-	3.369	-	3.250
Χρηματοοικονομικά περιουσιακά στοιχεία επιμετρούμενα στο αποσβεσμένο κόστος (Κυκλοφορούν ενεργητικό)	-	50	-	-
Χρηματοοικονομικά περιουσιακά στοιχεία σε εύλογη αξία μέσω της κατάστασης αποτελεσμάτων	4.210	-	14	-
Χρηματοοικονομικά περιουσιακά στοιχεία επιμετρούμενα στην εύλογη αξία μέσω των αποτελεσμάτων	-	4.210	-	14
Κατάσταση μεταβολών ιδίων κεφαλαίων	-	-3.851	-	-
Πελάτες και λοιπές απαιτήσεις	-	-3.851	-	-

#### 4. Διαχείριση χρηματοοικονομικού κινδύνου

Ο Όμιλος εκτίθεται σε χρηματοοικονομικούς κινδύνους, όπως κινδύνους αγοράς (μεταβολές σε συναλλαγματικές ισοτιμίες, επιτόκια, τιμές αγοράς), πιστωτικό κίνδυνο και κίνδυνο ρευστότητας. Το γενικό πρόγραμμα διαχείρισης κινδύνων του Ομίλου εστιάζεται στη μη προβλεψιμότητα των χρηματοπιστωτικών αγορών και επιδιώκει να ελαχιστοποιήσει την ενδεχόμενη αρνητική τους επίδραση στη χρηματοοικονομική απόδοση του Ομίλου.

Η διαχείριση κινδύνων διεκπεραιώνεται από την κεντρική οικονομική υπηρεσία του Ομίλου, η οποία λειτουργεί με συγκεκριμένους κανόνες που έχουν εγκριθεί από το Διοικητικό Συμβούλιο. Το Διοικητικό Συμβούλιο παρέχει οδηγίες και κατευθύνσεις για την γενική διαχείριση του κινδύνου καθώς και ειδικές οδηγίες για τη διαχείριση συγκεκριμένων κινδύνων όπως ο συναλλαγματικός κίνδυνος, ο κίνδυνος επιτοκίου και ο πιστωτικός κίνδυνος.

(Τα ποσά παρουσιάζονται σε χιλιάδες Ευρώ εκτός εάν δηλώνεται διαφορετικά)

### **Μακροοικονομικές συνθήκες στην Ελλάδα - Έλεγχοι κεφαλαίων**

Το μακροοικονομικό και χρηματοοικονομικό περιβάλλον στην Ελλάδα εμφανίζει συνεχή σημάδια σταθεροποίησης, όπως καταδεικνύεται από την ολοκλήρωση της τέταρτης και τελευταίας αξιολόγησης την 22 Ιουνίου 2018. Ωστόσο εξακολουθεί να υπάρχει αβεβαιότητα, καθώς η οικονομία παραμένει πολύ εύάλωτη σε εξωτερικές επιδράσεις. Οι έλεγχοι κεφαλαίων που αρχικώς επιβλήθηκαν στη χώρα την 28 Ιουνίου 2015, συνεχίζουν να υφίστανται, ωστόσο έκτοτε έχουν χαλαρώσει. Η πιο πρόσφατη σχετική τροποποίηση τέθηκε σε ισχύ την 31 Μαΐου 2018. Με την υπόθεση ότι οι συμφωνημένοι στόχοι ως προς το πρωτογενές πλεόνασμα θα επιτευχθούν στο μέλλον και οι έλεγχοι κεφαλαίων θα χαλαρώσουν περαιτέρω και βραχυπρόθεσμα ή μεσοπρόθεσμα θα εξαλειφθούν, δεν αναμένεται σημαντική αρνητική επίπτωση στις δραστηριότητες του Ομίλου στην Ελλάδα.

Παρ' όλα αυτά η Διοίκηση εκτιμά διαρκώς την κατάσταση και τις πιθανές επιπτώσεις της, προκειμένου να διασφαλίσει ότι λαμβάνονται έγκαιρα όλα τα αναγκαία και δυνατά μέτρα και ενέργειες για την ελαχιστοποίηση τυχόν επιπτώσεων στις δραστηριότητες της Εταιρείας και του Ομίλου.

Πιο συγκεκριμένα ο Όμιλος εξετάζει σε μόνιμη βάση και έχει επαρκή ικανότητα σχετικά με :

- Την ικανότητα του να αποπληρώσει ή να αναχρηματοδοτήσει τον υφιστάμενο δανεισμό του καθώς αφενός υπάρχουν επαρκή ταμειακά διαθέσιμα αφετέρου δεν είναι εκτεθειμένος σε σημαντικό βραχυπρόθεσμο δανεισμό.
- Την ανακτησιμότητα των εμπορικών απαιτήσεων δεδομένου της αυστηρής πιστοδοτικής πολιτικής που εφαρμόζει και της ανά περίπτωση ασφάλεια πιστώσεων.
- Την διασφάλιση του ύψους των πωλήσεων λόγω της διασποράς των δραστηριοτήτων του
- Την ανακτησιμότητα της αξίας των ενσωμάτων και άυλων περιουσιακών στοιχείων καθώς ο Όμιλος προσαρμόζει ετησίως τις εν λόγω αξίες με βάση την εύλογη αξία τους.

### **Χρηματοοικονομικοί κίνδυνοι**

#### **(α) Πιστωτικός κίνδυνος από πωλήσεις επί πιστώσει**

Ο πιστωτικός κίνδυνος συνίσταται στην πιθανότητα κάποιος αντισυμβαλλόμενος να προκαλέσει στον Όμιλο και στην Εταιρεία οικονομική ζημιά εξαιτίας της αθέτησης των συμβατικών του υποχρεώσεων. Ο μέγιστος πιστωτικός κίνδυνος στον οποίο είναι εκτεθειμένοι ο Όμιλος και η Εταιρεία, κατά την ημερομηνία κατάρτισης των οικονομικών καταστάσεων, είναι η λογιστική αξία των χρηματοοικονομικών περιουσιακών τους στοιχείων.

Τα χρηματοοικονομικά στοιχεία που έχουν κατηγοριοποιηθεί ως διαθέσιμα προς πώληση αφορούν τοποθετήσεις σε αμοιβαία κεφάλαια και άλλα χρεόγραφα και αυτά που έχουν κατηγοριοποιηθεί ως χρηματοοικονομικά στοιχεία διακρατούμενα μέχρι τη λήξη αφορούν σε έντοκα γραμμάτια Ελληνικού δημοσίου. Αυτές οι κατηγορίες χρηματοοικονομικών περιουσιακών στοιχείων εκτιμάται ότι δεν εκθέτουν τον Όμιλο και την Εταιρεία σε σημαντικό πιστωτικό κίνδυνο.

Οι αθετημένες πληρωμές από πελάτες είναι μέγεθος το οποίο μπορεί ενδεχόμενα να επηρεάσει αρνητικά την ομαλή ρευστότητα του Ομίλου και της Εταιρείας. Ο Όμιλος έχει θεσπίσει και εφαρμόζει αυστηρές διαδικασίες πιστωτικού ελέγχου με στόχο την ελαχιστοποίηση των επισφαλειών και την άμεση κάλυψη των απαιτήσεων με αξιόγραφα. Ο εμπορικός κίνδυνος είναι σχετικά μικρός, διότι οι πωλήσεις είναι κατανεμημένες σε μεγάλο αριθμό πελατών. Οι πωλήσεις χονδρικής γίνονται κυρίως σε πελάτες με αξιολογημένο ιστορικό πιστώσεων. Από τη Διεύθυνση Πιστωτικού Ελέγχου ορίζονται πιστωτικά όρια ανά πελάτη και εφαρμόζονται συγκεκριμένοι όροι πωλήσεων και εισπράξεων. Όπου αυτό είναι δυνατόν ζητούνται εμπράγματα ή άλλες εξασφαλίσεις. Επιπλέον ένα σημαντικό τμήμα των πωλήσεων του Ομίλου κυρίως διαμέσου των θυγατρικών ACS, Quest on Line, iStorm και Cardlink διενεργούνται με καθεστώς «τοις μετρητοίς» με συνέπεια για αυτές τις συναλλαγές να μην υπάρχει έκθεση σε πιστωτικό κίνδυνο. Επίσης διαμέσου του ομίλου της Quest Energy ο Όμιλος πραγματοποιεί πωλήσεις προς φορέα του Ελληνικού δημοσίου. Τέλος όλες οι εταιρείες του Ομίλου έχουν διενεργήσει επαρκείς προβλέψεις για ενδεχόμενες επισφαλείς εμπορικές απαιτήσεις κατά περίπτωση. Τα ταμειακά διαθέσιμα και ταμειακά ισοδύναμα θεωρούνται επίσης στοιχεία με υψηλό πιστωτικό κίνδυνο, καθώς οι τρέχουσες μακροοικονομικές συνθήκες στην Ελλάδα ασκούν σημαντική πίεση στις εγχώριες τράπεζες. Το μεγαλύτερο μέρος των ταμειακών διαθεσίμων του Ομίλου είναι επενδυμένα σε αντισυμβαλλόμενους με υψηλή πιστοληπτική αξιολόγηση και για μικρό χρονικό διάστημα.



(Τα ποσά παρουσιάζονται σε χιλιάδες Ευρώ εκτός εάν δηλώνεται διαφορετικά)

**(β) Κίνδυνος ρευστότητας**

Ο κίνδυνος ρευστότητας διατηρείται σε σχετικά χαμηλά επίπεδα έχοντας ικανά ταμειακά διαθέσιμα και διαθέτοντας επαρκή πιστωτικά όρια με τις συνεργαζόμενες τράπεζες. Επιπλέον το μεγαλύτερο τμήμα του τραπεζικού δανεισμού του Ομίλου αφορά σε μακροπρόθεσμες χρηματοδοτήσεις. Ωστόσο οι δυσμενείς συνθήκες στο Ελληνικό τραπεζικό σύστημα, στον βαθμό που διατηρηθούν, ενδέχεται να επηρεάσουν σημαντικά την διαθεσιμότητα πρόσθετης χρηματοδότησης για την ανάπτυξη των δραστηριοτήτων μας. Επιπλέον πρόσθετος έμμεσος κίνδυνος λόγω της έλλειψης τραπεζικής χρηματοδότησης είναι το γεγονός ότι ενδεχομένως να υπάρξει αρνητικός επηρεασμός στην δυνατότητα των πελατών μας είτε να αποπληρώσουν εμπρόθεσμα τις υποχρεώσεις τους προς τις εταιρείες του Ομίλου είτε να διατηρούν τα τρέχοντα επίπεδα της ζήτησης προϊόντων και υπηρεσιών. Για την παρακολούθηση και αντιμετώπιση του κινδύνου ρευστότητας, ο Όμιλος ετοιμάζει προβλέψεις ταμειακών ροών σε τακτική βάση.

**(γ) Κίνδυνος αγοράς**

Ο κίνδυνος αγοράς δημιουργείται από το ενδεχόμενο οι αλλαγές στις τιμές της αγοράς, όπως σε συναλλαγματικές ισοτιμίες, επιτόκια και τιμές μετοχών, να επηρεάσουν τη διακύμανση της αξίας των χρηματοοικονομικών μέσων που κατέχουν ο Όμιλος και η Εταιρεία. Η διαχείριση του κινδύνου της αγοράς συνίσταται στην προσπάθεια του Ομίλου και της Εταιρείας να διαχειρίζονται και να ελέγχουν την έκθεσή τους σε αποδεκτά όρια.

Οι επιμέρους κίνδυνοι που συνθέτουν τον κίνδυνο αγοράς και οι πολιτικές διαχείρισής τους από τον Όμιλο και την Εταιρεία περιγράφονται παρακάτω:

**i. Κίνδυνος διακύμανσης επιτοκίων**

Ο κίνδυνος διακύμανσης επιτοκίων συνίσταται στην πιθανότητα η εύλογη αξία των μελλοντικών χρηματοροών ενός χρηματοοικονομικού περιουσιακού στοιχείου να παρουσιάσει διακυμάνσεις εξαιτίας μεταβολών στα επιτόκια της αγοράς. Η έκθεση του Ομίλου στον κίνδυνο μεταβολής των επιτοκίων σχετίζεται πρωταρχικά με το μακροπρόθεσμο δανεισμό του Ομίλου. Ο Όμιλος διαχειρίζεται τον κίνδυνο διακύμανσης επιτοκίων μέσω δανείων κυμαινόμενου επιτοκίου τα οποία μπορούν να μετατραπούν σε σταθερό επιτόκιο αν χρειαστεί. Ο κίνδυνος μεταβολής των επιτοκίων προέρχεται κυρίως από τα μακροπρόθεσμα δάνεια. Δάνεια με σταθερό επιτόκιο εκθέτουν τον όμιλο σε κίνδυνο ταμειακών ροών.

**ii. Συναλλαγματικός κίνδυνος**

Ο Όμιλος δραστηριοποιείται στην Ευρώπη και συνεπώς το μεγαλύτερο μέρος των συναλλαγών του Ομίλου διεξάγεται σε Ευρώ. Μέρος όμως των αγορών εμπορευμάτων του Ομίλου γίνεται σε Δολάριο Αμερικής. Η γρήγορη πληρωμή των προμηθευτών αυτών μειώνει σημαντικά το συναλλαγματικό κίνδυνο. Ο Όμιλος κατά περίπτωση προαγοράζει συνάλλαγμα και κατά πάγια τακτική δεν συνάπτει συμβόλαια μελλοντικής εκπλήρωσης συναλλάγματος με εξωτερικούς αντισυμβαλλόμενους.

**(δ) Διαχείριση Κεφαλαίου**

Ο πρωταρχικός στόχος του Ομίλου και της Εταιρείας σχετικά με τη διαχείριση του κεφαλαίου είναι η διασφάλιση της διατήρησης ισχυρής πιστοληπτικής ικανότητας και υγιών κεφαλαιακών δεικτών με σκοπό την υποστήριξη της επιχειρησιακής λειτουργίας τους και τη μεγιστοποίηση της αξίας προς όφελος των μετόχων.

Ο Όμιλος και η Εταιρεία διαχειρίζονται την κεφαλαιακή διάρθρωση και πραγματοποιούν προσαρμογές προκειμένου να εναρμονίζονται με τις αλλαγές στο οικονομικό περιβάλλον. Για τη διατήρηση ή την προσαρμογή της κεφαλαιακής διάρθρωσης, ο Όμιλος και η Εταιρεία ενδέχεται να προσαρμόσουν την πληρωμή μερίσματος στους μετόχους, να επιστρέψουν κεφάλαιο στους μετόχους ή να εκδώσουν νέες μετοχές.

Ένα σημαντικό μέσο για τη διαχείριση κεφαλαίου είναι η χρήση του δείκτη μόχλευσης (ο δείκτης του καθαρού δανεισμού προς τα ίδια κεφάλαια), ο οποίος παρακολουθείται σε επίπεδο Ομίλου. Στον υπολογισμό του καθαρού δανεισμού περιλαμβάνονται τα τοκοφόρα δάνεια και ομόλογα, μείον τα ταμειακά διαθέσιμα και ταμειακά ισοδύναμα.

Από τον παρακάτω πίνακα, παρατηρείται ο δείκτης μόχλευσης το 2018 σε σύγκριση με το 2017 :

(Τα ποσά παρουσιάζονται σε χιλιάδες Ευρώ εκτός εάν δηλώνεται διαφορετικά)

	Ο ΟΜΙΛΟΣ	
	30/06/2018	31/12/2017
Σύνολο δανειακών υποχρεώσεων (Σημείωση 16)	37.313	52.447
Μείον :		
Καθαρά ταμειακά διαθέσιμα και ισοδύναμα	(57.905)	(47.937)
<b>Καθαρό ποσό δανεισμού / (ταμειακών διαθεσίμων και ισοδυνάμων)</b>	<b>(20.592)</b>	<b>4.509</b>
<b>Σύνολο ιδίων κεφαλαίων</b>	<b>132.783</b>	<b>128.730</b>
<b>Συνολικά απασχολούμενα κεφάλαια</b>	<b>112.191</b>	<b>133.239</b>
<b>Συντελεστής μόχλευσης</b>	<b>-18,35%</b>	<b>3,38%</b>

#### (ε) Προσδιορισμός των εύλογων αξιών

##### Προσδιορισμός των εύλογων αξιών

Ο Όμιλος χρησιμοποιεί την παρακάτω ιεραρχία για τον καθορισμό και τη γνωστοποίηση της εύλογης αξίας των χρηματοοικονομικών μέσων ανά τεχνική αποτίμησης:

Επίπεδο 1: διαπραγματεύσιμες (μη προσαρμοσμένες) τιμές σε ενεργές αγορές για όμοια περιουσιακά στοιχεία ή υποχρεώσεις.

Επίπεδο 2: λοιπές τεχνικές για τις οποίες όλες οι εισροές που έχουν σημαντική επίδραση στην καταγεγραμμένη εύλογη αξία είναι παρατηρήσιμες, είτε άμεσα είτε έμμεσα.

Επίπεδο 3: τεχνικές που χρησιμοποιούν εισροές που έχουν σημαντική επίδραση στην καταγεγραμμένη εύλογη αξία και δε βασίζονται σε παρατηρήσιμα δεδομένα της αγοράς.

Κατά τη διάρκεια της περιόδου δεν υπήρξαν μεταφορές μεταξύ των Επιπέδων 1 και 2, ούτε μεταφορές εντός και εκτός του Επιπέδου 3 για τη μέτρηση της εύλογης αξίας.

Η εύλογη αξία των ταμειακών διαθεσίμων και ταμειακών ισοδυνάμων, των πελατών, των ταμειακών διαθεσίμων, και των προμηθευτών προσεγγίζει τις λογιστικές τους αξίες. Η εύλογη αξία των λοιπών χρηματοοικονομικών περιουσιακών στοιχείων και χρηματοοικονομικών υποχρεώσεων, προσδιορίζεται με βάση την προεξόφληση των μελλοντικών ταμειακών ροών χρησιμοποιώντας άμεσα ή έμμεσα παρατηρήσιμα στοιχεία και περιλαμβάνονται στο Επίπεδο 2 της ιεραρχίας εύλογης αξίας.

## 5. Σημαντικές λογιστικές εκτιμήσεις και παραδοχές

Η Εταιρεία και ο Όμιλος προβαίνει σε εκτιμήσεις και παραδοχές που σχετίζονται με το μέλλον. Συνεπώς οι εκτιμήσεις αυτές εξ ορισμού σπάνια θα ταυτίζονται με τα πραγματικά γεγονότα. Οι εκτιμήσεις και υποθέσεις που συνεπάγονται σημαντικό κίνδυνο επανεκτίμησης στη λογιστική αξία των στοιχείων του ενεργητικού και παθητικού στη επόμενη περίοδο αναφέρονται κατωτέρω.

Οι εκτιμήσεις και παραδοχές συνεχώς επανεκτιμώνται και βασίζονται στην εμπειρία του παρελθόντος όπως προσαρμόζεται σύμφωνα με τις τρέχουσες συνθήκες αγοράς και άλλους παράγοντες περιλαμβανομένων προσδοκιών για μελλοντικά γεγονότα τα οποία θεωρούνται λογικά υπό τις παρούσες συνθήκες.

#### (α) Φόρος εισοδήματος

Η Εταιρεία υπόκειται σε φορολόγηση και απαιτείται κρίση για τον προσδιορισμό της πρόβλεψης για φόρο εισοδήματος. Υπάρχουν πολλές συναλλαγές και υπολογισμοί για τους οποίους ο τελικός προσδιορισμός του φόρου είναι αβέβαιος. Η Εταιρεία αναγνωρίζει υποχρεώσεις από αναμενόμενους φορολογικούς ελέγχους, βάσει εκτιμήσεων για το ενδεχόμενο επιβολής επιπλέον φόρων. Εάν το τελικό αποτέλεσμα του ελέγχου είναι διαφορετικό από το αρχικώς αναγνωρισθέν, η διαφορά θα επηρεάσει τον φόρο εισοδήματος και την πρόβλεψη για αναβαλλόμενη φορολογία της περιόδου.

(Τα ποσά παρουσιάζονται σε χιλιάδες Ευρώ εκτός εάν δηλώνεται διαφορετικά)

**(β) Εκτίμηση απομείωσης απαιτήσεων πελατών**

Η Εταιρεία εξετάζει τα ληξιπρόθεσμα υπόλοιπα των πελατών και κατά πόσο υπερβαίνουν την πιστωτική πολιτική. Η Εταιρεία προβαίνει σε απομείωση των επισφαλών υπολοίπων και δημιουργεί αντίστοιχη πρόβλεψη βάση εκτιμήσεων. Οι εκτιμήσεις που γίνονται αφορούν τον χρονισμό και το ύψος αποπληρωμής των απαιτήσεων καθώς και τυχόν εξασφαλίσεις των απαιτήσεων που έχουν ληφθεί. Ειδικότερα και για όποιες περιπτώσεις υπάρχουν εξασφαλίσεις, η Εταιρεία προβαίνει σε δημιουργία πρόβλεψης επισφάλειας σε ποσοστό μικρότερο του 100% της απαίτησης ανάλογα την περίπτωση. Οι εκτιμήσεις εμπεριέχουν βαθμό υποκειμενικότητας και απαιτούν την κρίση της Διοίκησης.

**(γ) Εκτίμηση απομείωσης μη χρηματοοικονομικών περιουσιακών στοιχείων**

Η Εταιρεία εξετάζει ετησίως εάν τα μη χρηματοοικονομικά περιουσιακά της στοιχεία έχουν υποστεί οποιαδήποτε απομείωση, σύμφωνα με τη λογιστική πρακτική. Τα ανακτήσιμα ποσά των μονάδων δημιουργίας χρηματορρών έχουν καθοριστεί με βάση την αξία σε χρήση (value in use). Αυτοί οι υπολογισμοί απαιτούν τη χρήση εκτιμήσεων.

**(δ) Συνταξιοδοτικά προγράμματα**

Η παρούσα αξία των συνταξιοδοτικών παροχών βασίζεται σε έναν αριθμό παραγόντων που προσδιορίζονται με τη χρήση αναλογιστικών μεθόδων και παραδοχών. Μία τέτοια αναλογιστική παραδοχή είναι και το επιτόκιο προεξόφλησης που χρησιμοποιείται για τον υπολογισμό του κόστους της παροχής.

Η Εταιρεία καθορίζει το κατάλληλο επιτόκιο προεξόφλησης στο τέλος κάθε χρήσης. Αυτό ορίζεται ως το επιτόκιο το οποίο θα έπρεπε να χρησιμοποιηθεί ώστε να προσδιοριστεί η παρούσα αξία των μελλοντικών ταμειακών ροών, οι οποίες αναμένεται να απαιτηθούν για την κάλυψη των υποχρεώσεων των συνταξιοδοτικών προγραμμάτων. Για τον καθορισμό του κατάλληλου επιτόκιο προεξόφλησης, η Εταιρεία χρησιμοποιεί το επιτόκιο των χαμηλού ρίσκου εταιρικών ομολογιών, τα οποία μετατρέπονται στο νόμισμα στο οποίο η υποχρέωση θα πληρωθεί, και των οποίων η ημερομηνία λήξης πλησιάζει εκείνη της σχετικής συνταξιοδοτικής υποχρέωσης.

Άλλες σημαντικές παραδοχές των υποχρεώσεων συνταξιοδοτικών παροχών βασίζονται μερικώς στις τρέχουσες συνθήκες αγοράς.

**(ε) Προβλέψεις για επίδικες υποθέσεις**

Η Εταιρεία έχει εκκρεμείς δικαστικές υποθέσεις. Η Διοίκηση αξιολογεί την έκβαση των υποθέσεων και, εάν υπάρχει πιθανότητα αρνητικής έκβασης τότε η Εταιρεία προβαίνει στο σχηματισμό των απαραίτητων προβλέψεων. Οι προβλέψεις, όπου απαιτούνται, υπολογίζονται με βάση την παρούσα αξία των εκτιμήσεων της διοίκησης για τη δαπάνη που θα χρειαστεί για την διευθέτηση των αναμενόμενων υποχρεώσεων κατά την ημερομηνία του Ισολογισμού. Η παρούσα αξία βασίζεται σε έναν αριθμό παραγόντων που απαιτεί την άσκηση κρίσης.

## 6. Πληροφόρηση κατά τομέα

**Πρωτεύων τύπος πληροφόρησης – επιχειρηματικοί τομείς**

Για λόγους διοικητικής πληροφόρησης ο Όμιλος είναι οργανωμένος σε πέντε βασικούς επιχειρηματικούς τομείς:

- (1) Προϊόντα Πληροφορικής
- (2) Υπηρεσίες πληροφορικής
- (3) Ταχυδρομικές υπηρεσίες
- (4) Παραγωγή ενέργεια από ΑΠΕ
- (5) Διαχείριση ηλεκτρονικών συναλλαγών

Η διοίκηση παρακολουθεί τα οικονομικά αποτελέσματα του κάθε επιχειρηματικού τομέα ξεχωριστά. Οι ανωτέρω επιχειρηματικοί τομείς διοικούνται ανεξάρτητα μεταξύ τους. Οι λειτουργικοί τομείς παρουσιάζονται με τρόπο που συνάδει με την εσωτερική πληροφόρηση που παρέχεται στους επικεφαλής λήψης επιχειρηματικών αποφάσεων των τομέων. Οι επικεφαλής λήψης των επιχειρηματικών αποφάσεων είναι υπεύθυνοι για την κατανομή των πόρων και την αξιολόγηση της απόδοσης των επιχειρηματικών τομέων.

(Τα ποσά παρουσιάζονται σε χιλιάδες Ευρώ εκτός εάν δηλώνεται διαφορετικά)

Στα μη καταμεληθέντα περιλαμβάνεται κυρίως η δραστηριότητα της Εταιρείας.

Τα αποτελέσματα κατά τομέα για τους 6 μήνες έως 30 Ιουνίου 2018 και 30 Ιουνίου 2017 έχουν ως εξής:

**6 μήνες έως 30 Ιουνίου 2018**

	Προϊόντα Πληροφορική	Υπηρεσίες Πληροφορικής	Ταχυδρομικές Δραστηριότητες	Διαχείριση Ηλεκτρονικών Συναλλαγών	Παραγωγή Ενέργειας από ΑΠΕ	Μη καταμεληθέντα	Σύνολο
Συνολικές μεικτές πωλήσεις ανά τομέα	127.327	43.631	49.802	21.282	1.092	-	243.134
Εσωτερικές πωλήσεις μεταξύ τομέων	(11.771)	(601)	(677)	(10)	(92)	(1)	(13.151)
<b>Σύνολο Πωλήσεων</b>	<b>115.556</b>	<b>43.030</b>	<b>49.126</b>	<b>21.273</b>	<b>1.000</b>	<b>(1)</b>	<b>229.983</b>
Αποτελέσματα εκμετάλλευσης	788	425	5.731	6.205	759	208	14.116
Χρηματοοικονομικά (έξοδα) / έσοδα	(753)	(130)	(218)	(1.092)	(136)	26	(2.303)
Κέρδη/ Ζημιές από συγγενείς επιχειρήσεις	-	-	-	30	-	-	30
<b>Κέρδη προ φόρων</b>	<b>35</b>	<b>295</b>	<b>5.513</b>	<b>5.143</b>	<b>623</b>	<b>235</b>	<b>11.843</b>
Φόρος εισοδήματος (Σημ 20)							(3.939)
<b>Καθαρά κέρδη/ (ζημιές) μετά φόρων</b>							<b>7.904</b>

**6 μήνες έως 30 Ιουνίου 2017**

	Προϊόντα Πληροφορική	Υπηρεσίες Πληροφορικής	Ταχυδρομικές Δραστηριότητες	Διαχείριση Ηλεκτρονικών Συναλλαγών	Παραγωγή Ενέργειας από ΑΠΕ	Μη καταμεληθέντα	Σύνολο
Συνολικές μεικτές πωλήσεις ανά τομέα	97.321	43.361	47.900	14.922	229	944	204.677
Εσωτερικές πωλήσεις μεταξύ τομέων	(10.611)	(378)	(695)	(14)	(4)	(920)	(12.622)
<b>Σύνολο Πωλήσεων</b>	<b>86.709</b>	<b>42.984</b>	<b>47.205</b>	<b>14.908</b>	<b>226</b>	<b>24</b>	<b>192.056</b>
Αποτελέσματα εκμετάλλευσης	1.257	974	4.947	2.203	(445)	875	9.810
Χρηματοοικονομικά (έξοδα) / έσοδα	(506)	(140)	(88)	(1.187)	47	90	(1.784)
Κέρδη/ Ζημιές από συγγενείς επιχειρήσεις	-	-	-	83	-	-	83
<b>Κέρδη / (Ζημιές) προ φόρων</b>	<b>751</b>	<b>835</b>	<b>4.859</b>	<b>1.099</b>	<b>(398)</b>	<b>965</b>	<b>8.108</b>
Φόρος εισοδήματος (Σημ 20)							(3.405)
<b>Καθαρά κέρδη/ (ζημιές) μετά φόρων</b>							<b>4.703</b>

Οι μεταβιβάσεις και οι συναλλαγές μεταξύ των τομέων πραγματοποιούνται με πραγματικούς εμπορικούς όρους και συνθήκες, σύμφωνα με αυτά που ισχύουν για συναλλαγές με τρίτους.

(Τα ποσά παρουσιάζονται σε χιλιάδες Ευρώ εκτός εάν δηλώνεται διαφορετικά)

## 7. Ενσώματα Πάγια

### Ο ΟΜΙΛΟΣ

	Οικόπεδα & Κτίρια	Μεταφορικά μέσα & μηχ/κός εξοπλισμός	Έπιπλα και εξαρτήματα	Σύνολο
<b>Υπόλοιπο 1 Ιανουαρίου 2017</b>	<b>27.823</b>	<b>36.809</b>	<b>27.785</b>	<b>97.840</b>
Προσθήκες	567	13.750	1.067	15.384
Πωλήσεις / διαγραφές	(26)	(1.602)	(577)	(2.205)
Αγορές θυγατρικών	1.324	7.646	27	8.997
Απομείωση	-	-	-	(1.000)
Ανακατανομές	-	(87)	85	(2)
<b>Υπόλοιπο 31 Δεκεμβρίου 2017</b>	<b>29.689</b>	<b>56.515</b>	<b>28.387</b>	<b>119.014</b>
<b>Συσσωρευμένες αποσβέσεις</b>				
<b>Υπόλοιπο 1 Ιανουαρίου 2017</b>	<b>(8.940)</b>	<b>(14.116)</b>	<b>(21.924)</b>	<b>(44.980)</b>
Αποσβέσεις	(213)	(7.547)	(1.532)	(9.292)
Πωλήσεις / διαγραφές	1	1.524	568	2.093
Αγορές θυγατρικών	(372)	(2.002)	(20)	(2.393)
Ανακατανομές	2	43	(41)	4
<b>Υπόλοιπο 31 Δεκεμβρίου 2017</b>	<b>(9.522)</b>	<b>(22.097)</b>	<b>(22.949)</b>	<b>(54.568)</b>
<b>Αναπόσβεστη αξία στις 31 Δεκεμβρίου 2017</b>	<b>20.167</b>	<b>34.418</b>	<b>5.438</b>	<b>64.445</b>
<b>Υπόλοιπο 1 Ιανουαρίου 2018</b>	<b>29.689</b>	<b>56.515</b>	<b>28.387</b>	<b>119.014</b>
Προσθήκες	203	821	527	1.552
Πωλήσεις / διαγραφές	-	(522)	(134)	(656)
Απομείωση	-	(208)	-	(208)
Ανακατανομές	-	-	(2)	(2)
<b>Υπόλοιπο 30 Ιουνίου 2018</b>	<b>29.892</b>	<b>56.606</b>	<b>28.778</b>	<b>119.700</b>
<b>Συσσωρευμένες αποσβέσεις</b>				
<b>Υπόλοιπο 1 Ιανουαρίου 2018</b>	<b>(9.522)</b>	<b>(22.097)</b>	<b>(22.949)</b>	<b>(54.568)</b>
Αποσβέσεις	(175)	(4.336)	(750)	(5.261)
Πωλήσεις / διαγραφές	-	250	132	382
<b>Υπόλοιπο 30 Ιουνίου 2018</b>	<b>(9.697)</b>	<b>(26.183)</b>	<b>(23.567)</b>	<b>(59.447)</b>
<b>Αναπόσβεστη αξία στις 30 Ιουνίου 2018</b>	<b>20.196</b>	<b>30.423</b>	<b>5.211</b>	<b>60.255</b>

(Τα ποσά παρουσιάζονται σε χιλιάδες Ευρώ εκτός εάν δηλώνεται διαφορετικά)

**Η ΕΤΑΙΡΙΑ**

	Οικόπεδα & Κτίρια	Μεταφορικά μέσα & μηχ/κός εξοπλισμός	Έπιπλα και εξαρτήματα	Σύνολο
<b>Υπόλοιπο 1 Ιανουαρίου 2017</b>	<b>12.980</b>	<b>320</b>	<b>1.806</b>	<b>15.105</b>
Προσθήκες	-	1	10	11
Πωλήσεις / διαγραφές	-	-	(1)	(1)
<b>Υπόλοιπο 31 Δεκεμβρίου 2017</b>	<b>12.980</b>	<b>320</b>	<b>1.815</b>	<b>15.115</b>
<b>Συσσωρευμένες αποσβέσεις</b>				
<b>Υπόλοιπο 1 Ιανουαρίου 2017</b>	<b>(5.545)</b>	<b>(314)</b>	<b>(1.447)</b>	<b>(7.306)</b>
Αποσβέσεις	(16)	(1)	(19)	(36)
<b>Υπόλοιπο 31 Δεκεμβρίου 2017</b>	<b>(5.561)</b>	<b>(316)</b>	<b>(1.465)</b>	<b>(7.342)</b>
<b>Αναπόσβεστη αξία στις 31 Δεκεμβρίου 2017</b>	<b>7.418</b>	<b>4</b>	<b>351</b>	<b>7.774</b>
<b>Υπόλοιπο 1 Ιανουαρίου 2018</b>	<b>12.980</b>	<b>320</b>	<b>1.815</b>	<b>15.115</b>
Προσθήκες	-	-	5	5
<b>Υπόλοιπο 30 Ιουνίου 2018</b>	<b>12.980</b>	<b>320</b>	<b>1.821</b>	<b>15.121</b>
<b>Συσσωρευμένες αποσβέσεις</b>				
<b>Υπόλοιπο 1 Ιανουαρίου 2018</b>	<b>(5.561)</b>	<b>(316)</b>	<b>(1.465)</b>	<b>(7.342)</b>
Αποσβέσεις	(8)	(1)	(9)	(18)
<b>Υπόλοιπο 30 Ιουνίου 2018</b>	<b>(5.570)</b>	<b>(316)</b>	<b>(1.474)</b>	<b>(7.360)</b>
<b>Αναπόσβεστη αξία στις 30 Ιουνίου 2018</b>	<b>7.410</b>	<b>4</b>	<b>347</b>	<b>7.760</b>

**Στην κλειόμενη περίοδο :**

Από τα ανωτέρω πάγια περιουσιακά στοιχεία του Ομίλου, τα κατεχόμενα πάγια μέσω χρηματοδοτικής μίσθωσης ανέρχονται σε ευρώ 24.358 χιλ. με συσσωρευμένες αποσβέσεις ύψους ευρώ 12.649 χιλ..

**Στην προηγούμενη χρήση :**

Οι προσθήκες των ενσώματων παγίων (Μηχανολογικός εξοπλισμός) στον Όμιλο αξίας ευρώ 13.750 χιλ. (ευρώ 12.751 χιλ. το 2016) αφορούν κυρίως σε προμήθεια τερματικών ηλεκτρονικών συναλλαγών (POS) της θυγατρικής εταιρείας Cardlink A.E. τόσο στην κλειόμενη όσο και στην προηγούμενη χρήση.

Από τα ανωτέρω πάγια περιουσιακά στοιχεία του Ομίλου, τα κατεχόμενα πάγια μέσω χρηματοδοτικής μίσθωσης ανέρχονται σε ευρώ 24.358 χιλ. με συσσωρευμένες αποσβέσεις ύψους ευρώ 10.213 χιλ.

Για την απόκτηση των ανωτέρω περιουσιακών στοιχείων ο Όμιλος έχει λάβει επιχορηγήσεις, το αναπόσβεστο ύψος των οποίων είναι ευρώ 286 χιλ. Δεν υπάρχουν ανεκπλήρωτοι όροι η ενδεχόμενες υποχρεώσεις.

Τα εμπράγματα βάρη επί των παγίων της Εταιρείας και του Ομίλου αναφέρονται στην σημείωση 18 – Υφιστάμενα εμπράγματα βάρη.

(Τα ποσά παρουσιάζονται σε χιλιάδες Ευρώ εκτός εάν δηλώνεται διαφορετικά)

## 8. Υπεραξία

	Ο ΟΜΙΛΟΣ	
	30/6/2018	31/12/2017
Υπόλοιπο στην αρχή της χρήσης	27.225	25.537
Προσθήκες (Σημείωση 29 - Επιχειρηματικές συνενώσεις)	-	1.689
<b>Υπόλοιπο στο τέλος της χρήσης</b>	<b>27.225</b>	<b>27.225</b>

Το κονδύλι ποσού ευρώ 27.225 χιλ. της υπεραξίας, αφορά κατά το ποσό των ευρώ 4.932 χιλ. την οριστικά σχηματισθείσα υπεραξία εξαγοράς της εταιρείας «Rainbow A.E.» που απορροφήθηκε εντός του 2010 από την κατά 100% θυγατρική «iSquare A.E.», κατά το ποσό των ευρώ 3.785 χιλ. τη σχηματισθείσα υπεραξία από την εξαγορά μειοψηφικών ποσοστών της θυγατρικής «ACS A.E.E.», κατά το ποσό των ευρώ 16.820 χιλ. την οριστικά προσδιορισθείσα υπεραξία της εξαγορασθείσας Εταιρείας με την επωνυμία «Cardiilink A.E.», και κατά ποσό ευρώ 1.689 χιλ. οριστικής υπεραξίας εξαγορών έμμεσων θυγατρικών της θυγατρικής «Quest Ενεργειακή Κτηματική ΑΕΒΕ».

Η υπεραξία κατανέμεται στις μονάδες δημιουργίας ταμειακών ροών που προσδιορίζονται με βάση την περιοχή δραστηριοποίησης των επιχειρηματικών τομέων.

Η ανακτήσιμη αξία μιας μονάδας δημιουργίας ταμειακών ροών καθορίζεται σύμφωνα με υπολογισμό της αξίας χρήσης της (value in use). Ο υπολογισμός αυτός χρησιμοποιεί προβλέψεις ταμειακών ροών που προκύπτουν από οικονομικούς προϋπολογισμούς, οι οποίοι έχουν εγκριθεί από την Διοίκηση και καλύπτουν πενταετή περίοδο.

Την προηγούμενη χρήση, οι κύριες παραδοχές που υιοθετήθηκαν από τη Διοίκηση για τον υπολογισμό των μελλοντικών ταμειακών ροών, προκειμένου να διενεργηθεί έλεγχος απαξίωσης υπεραξίας στις μονάδες δημιουργίας ταμειακών ροών για τον τομέα της διανομής των προϊόντων Apple είναι οι εξής: Επιτόκιο αναγωγής σε παρούσα αξία 11,55%, Αύξηση πωλήσεων 4%, περιθώριο EBITDA 3% και Ρυθμός ανάπτυξης στο διηνεκές 1%. Σχετικά με τον τομέα των Ταχυδρομικών δραστηριοτήτων είναι : Επιτόκιο αναγωγής σε παρούσα αξία 11,85%, μεταβολή πωλήσεων 6,5%, περιθώριο EBITDA 12% και Ρυθμός ανάπτυξης στο διηνεκές 1%. Σχετικά με τον τομέα ηλεκτρονικών συναλλαγών είναι : Επιτόκιο αναγωγής σε παρούσα αξία 14,63%, μηδενική μεταβολή πωλήσεων 5ετίας, περιθώριο EBITDA 41% και Ρυθμός ανάπτυξης στο διηνεκές 1%.

(Τα ποσά παρουσιάζονται σε χιλιάδες Ευρώ εκτός εάν δηλώνεται διαφορετικά)

**9. Λοιπά άυλα περιουσιακά στοιχεία**
**Ο ΟΜΙΛΟΣ**

	<b>Δικαιώματα βιομηχανικής ιδιοκτησίας</b>	<b>Λογισμικό &amp; Λοιπά Άυλα Περιουσιακά Στοιχεία</b>	<b>Σύνολο</b>
<b>Υπόλοιπο 1 Ιανουαρίου 2017</b>	<b>24.134</b>	<b>17.045</b>	<b>41.180</b>
Προσθήκες	-	2.912	2.912
Πωλήσεις	-	(251)	(251)
Ανακατανομές	(1.068)	(5)	(1.073)
<b>Υπόλοιπο 31 Δεκεμβρίου 2017</b>	<b>23.066</b>	<b>19.701</b>	<b>42.768</b>
<b>Συσσωρευμένες αποσβέσεις</b>			
<b>Υπόλοιπο 1 Ιανουαρίου 2017</b>	<b>(17.738)</b>	<b>(13.262)</b>	<b>(31.001)</b>
Αποσβέσεις	(410)	(1.562)	(1.972)
Πωλήσεις	-	214	214
Ανακατανομές	1.069	-	1.069
<b>Υπόλοιπο 31 Δεκεμβρίου 2017</b>	<b>(17.079)</b>	<b>(14.610)</b>	<b>(31.690)</b>
<b>Αναπόσβεστη αξία στις 31 Δεκεμβρίου 2017</b>	<b>5.987</b>	<b>5.091</b>	<b>11.078</b>
<b>Υπόλοιπο 1 Ιανουαρίου 2018</b>	<b>23.066</b>	<b>19.701</b>	<b>42.768</b>
Προσθήκες	-	347	347
Πωλήσεις	-	(6)	(6)
<b>Υπόλοιπο 30 Ιουνίου 2018</b>	<b>23.066</b>	<b>20.042</b>	<b>43.109</b>
<b>Συσσωρευμένες αποσβέσεις</b>			
<b>Υπόλοιπο 1 Ιανουαρίου 2018</b>	<b>(17.079)</b>	<b>(14.610)</b>	<b>(31.690)</b>
Αποσβέσεις	(307)	(931)	(1.238)
Πωλήσεις	-	6	6
<b>Υπόλοιπο 30 Ιουνίου 2018</b>	<b>(17.386)</b>	<b>(15.535)</b>	<b>(32.922)</b>
<b>Αναπόσβεστη αξία στις 30 Ιουνίου 2018</b>	<b>5.680</b>	<b>4.507</b>	<b>10.187</b>



**ΕΞΑΜΗΝΙΑΙΑ ΟΙΚΟΝΟΜΙΚΗ ΕΚΘΕΣΗ  
 ΓΙΑ ΤΗΝ ΠΕΡΙΟΔΟ ΠΟΥ ΕΛΗΞΕ ΤΗΝ  
 30 ΙΟΥΝΙΟΥ 2018**

(Τα ποσά παρουσιάζονται σε χιλιάδες Ευρώ εκτός εάν δηλώνεται διαφορετικά)

	Λογισμικό	Σύνολο
<b>Υπόλοιπο 1 Ιανουαρίου 2017</b>	38	38
Προσθήκες	8	8
<b>Υπόλοιπο 31 Δεκεμβρίου 2017</b>	<b>46</b>	<b>46</b>
<b>Συσσωρευμένες αποσβέσεις</b>		
<b>Υπόλοιπο 1 Ιανουαρίου 2017</b>	(10)	(10)
Αποσβέσεις	(5)	(5)
<b>Υπόλοιπο 31 Δεκεμβρίου 2017</b>	<b>(15)</b>	<b>(15)</b>
<b>Αναπόσβεστη αξία στις 31 Δεκεμβρίου 2017</b>	<b>31</b>	<b>31</b>
<b>Υπόλοιπο στις 1 Ιανουαρίου 2018</b>	<b>46</b>	<b>46</b>
Προσθήκες	-	-
<b>Υπόλοιπο 30 Ιουνίου 2018</b>	<b>46</b>	<b>46</b>
<b>Συσσωρευμένες αποσβέσεις</b>		
<b>Υπόλοιπο στις 1 Ιανουαρίου 2018</b>	(15)	(15)
Αποσβέσεις	(3)	(3)
<b>Υπόλοιπο 30 Ιουνίου 2018</b>	<b>(18)</b>	<b>(18)</b>
<b>Αναπόσβεστη αξία στις 30 Ιουνίου 2018</b>	<b>28</b>	<b>28</b>

Τα δικαιώματα βιομηχανικής ιδιοκτησίας με αναπόσβεστη αξία ευρώ 5.680 χιλ. στον Όμιλο αφορούν κυρίως στην καθαρή αξία άυλου περιουσιακού στοιχείου αναγνωρισμένο σε επίπεδο Ομίλου αρχικής αξίας € 15.600 χιλ. που αποσβένεται σε 30 έτη και αφορά την εμπορική επωνυμία (brand name) Unisystems που προέκυψε κατά την εξαγορά της τελευταίας το 2007. Η ανωτέρω αξία καλύπτεται από αποτίμηση με τη μέθοδο των προεξοφλημένων ταμειακών ροών (DCF) κατά τη λήξη της προηγούμενης χρήσης. Οι κύριες παραδοχές που υιοθετήθηκαν από τη Διοίκηση για τον υπολογισμό των μελλοντικών ταμειακών ροών, προκειμένου να διενεργηθεί ο έλεγχος απαξίωσης του ανωτέρω περιουσιακού στοιχείου στις μονάδες δημιουργίας ταμειακών ροών κατά την κλειόμενη χρήση ήταν οι εξής: Επιτόκιο αναγωγής σε παρούσα αξία 11,52%, αύξηση πωλήσεων 8,5%, περιθώριο EBITDA 3,5% και Ρυθμός ανάπτυξης στο διηνεκές 1%.

(Τα ποσά παρουσιάζονται σε χιλιάδες Ευρώ εκτός εάν δηλώνεται διαφορετικά)

## 10. Επενδύσεις σε Ακίνητα

	Ο ΟΜΙΛΟΣ	
	30/06/2018	31/12/2017
<b>Κόστος</b>		
Υπόλοιπο έναρξης	8.230	8.230
Στο τέλος της χρήσης	8.230	8.230
<b>Συσσωρευμένες αποσβέσεις</b>		
Υπόλοιπο έναρξης χρήσης	(5.395)	(5.385)
Αποσβέσεις χρήσης	(5)	(10)
Υπόλοιπο στο τέλος της περιόδου	(5.400)	(5.395)
<b>Αναπόσβεστη Αξία στο τέλος της περιόδου</b>	<b>2.830</b>	<b>2.835</b>

Το ανωτέρω ποσό ευρώ 2.830 χιλ. αφορά στην απομειωμένη δίκαιη αξία οικοπέδου της θυγατρικής εταιρείας Unisystems A.E., στη λεωφόρο Αθηνών. Το ανωτέρω οικόπεδο, η θυγατρική το είχε αγοράσει στη χρήση 2006 με αρχικό σκοπό την ανέγερση κτιρίου για την μετεγκατάσταση των γραφείων της. Στη χρήση 2007 αποφασίστηκε ότι δεν θα ανεγερθεί νέο κτίριο στο ανωτέρω οικόπεδο. Ως εκ τούτου, και δεδομένου ότι το οικόπεδο κατέχεται για μακροπρόθεσμη αύξηση της αξίας του παρά για βραχυπρόθεσμη πώληση και με βάση τις σχετικές διατάξεις του Δ.Λ.Π. 40 «Επενδύσεις σε ακίνητα», μεταφέρθηκε από τα ενσώματα πάγια στις επενδύσεις σε ακίνητα.

Οι αποσβέσεις ποσού ευρώ (5) χιλ. αφορούν μικρής κλίμακας εγκαταστάσεις που συνδέονται με το ανωτέρω οικόπεδο. Σύμφωνα με το ΔΧΠΑ 13 (Επιμέτρηση εύλογης αξίας), η Διοίκηση της Εταιρείας εκτιμά ότι η αξία των επενδύσεων σε ακίνητα προσεγγίζει την εύλογη και ότι σε σχέση με το τέλος της χρήσης 2017 δεν προέκυψαν επιπλέον σημαντικές ενδείξεις για ενδεχόμενη απομείωση τους στις παρούσες ενδιάμεσες χρηματοοικονομικές καταστάσεις. Η Εταιρεία στο τέλος της χρήσης 2018 θα προβεί σε επανεκτίμηση του ως άνω κονδυλίου.

## 11. Επενδύσεις σε θυγατρικές

	Η ΕΤΑΙΡΙΑ	
	30/6/2018	31/12/2017
<b>Υπόλοιπο έναρξης</b>	<b>67.276</b>	<b>77.012</b>
Προσθήκες	6	4.999
Αγορά δικαιωμάτων μειοψηφίας	-	2.400
Επιστροφή μετοχικού κεφαλαίου θυγατρικών σε ειδος	-	(4.539)
Μείωση μετοχικού κεφαλαίου θυγατρικών	-	(12.595)
<b>Υπόλοιπο λήξεως</b>	<b>67.282</b>	<b>67.276</b>

Στην προηγούμενη χρήση, το ποσό των ευρώ 4.999 χιλ. αφορά σε αύξηση μετοχικού κεφαλαίου, της κατά 100% θυγατρικής εταιρείας «Quest Ενεργειακή Κτηματική Α.Ε.Β.Ε.», το ποσό των ευρώ 2.400 χιλ. αφορά στην εξαγορά του υπόλοιπου 45% του μετοχικού κεφαλαίου της ανωτέρω θυγατρικής από τα δικαιώματα μειοψηφίας. Το ποσό των ευρώ (4.539) χιλ. αφορά σε μείωση μετοχικού κεφαλαίου της θυγατρικής εταιρείας «Unisystems A.E.» με επιστροφή μετοχών της εταιρείας «BriQ Properties ΑΕΕΑΠ». Το ποσό των ευρώ (12.595) χιλ. αφορά σε μείωση μετοχικού κεφαλαίου με επιστροφή μετρητών ποσού ευρώ 10.461 χιλ. στα δικαιώματα πλειοψηφίας, επί συνολικής επιστροφής ποσού ευρώ 19.020 χιλ., σε ποσό ευρώ 1.131 χιλ. σχετικό με μείωση μετοχικού κεφαλαίου της

(Τα ποσά παρουσιάζονται σε χιλιάδες Ευρώ εκτός εάν δηλώνεται διαφορετικά)

εταιρείας «Unisystems A.E.» με επιστροφή μετρητών και τέλος σε ποσό 1.003 χιλ. που αφορά τη μείωση του μετοχικού κεφαλαίου της εταιρείας «Info Quest Technologies A.E.B.E.»

**Τα ποσοστά συμμετοχής της Εταιρίας σε θυγατρικές έχουν ως εξής:**

Επωνυμία	Χώρα εγκατάστασης	Κόστος κτήσης συμμετοχής	Απομείωση	Αξία Ισολογισμού	% Ποσοστό συμμετοχής
<b>30 Ιουνίου 2018</b>					
UNISYSTEMS A.E.	Ελλάδα	66.947	(36.133)	30.814	100,00%
ACS A.E.E.	Ελλάδα	23.713	(21.345)	2.368	100,00%
ISQUARE A.E.	Ελλάδα	60	-	60	100,00%
QUEST ΕΝΕΡΓΕΙΑΚΗ ΚΤΗΜΑΤΙΚΗ Α.Ε.Β.Ε.	Ελλάδα	10.166	-	10.166	100,00%
QUEST on LINE A.E.	Ελλάδα	810	(810)	-	100,00%
INFO QUEST TECHNOLOGIES A.E.B.E.	Ελλάδα	28.014	(13.431)	14.583	100,00%
ISTORM A.E.	Ελλάδα	3.157	-	3.157	100,00%
DIASIMO HOLDINGS LTD	Κύπρος	-	-	-	100,00%
CARDLINK A.E. (Πρώην U-YOU Ε.Π.Ε.)	Ελλάδα	6.106	-	6.106	85,00%
U- YOU A.E.(Πρώην INFOCARD A.E.)	Ελλάδα	30	-	30	100,00%
		<b>139.002</b>	<b>(71.720)</b>	<b>67.282</b>	

Επωνυμία	Χώρα εγκατάστασης	Κόστος κτήσης συμμετοχής	Απομείωση	Αξία Ισολογισμού	% Ποσοστό συμμετοχής
<b>31 Δεκεμβρίου 2017</b>					
UNISYSTEMS A.E.	Ελλάδα	66.947	(36.133)	30.814	100,00%
ACS A.E.E.	Ελλάδα	23.713	(21.345)	2.368	100,00%
ISQUARE A.E.	Ελλάδα	60	-	60	100,00%
QUEST ΕΝΕΡΓΕΙΑΚΗ ΚΤΗΜΑΤΙΚΗ Α.Ε.Β.Ε.	Ελλάδα	10.166	-	10.166	100,00%
QUEST on LINE A.E.	Ελλάδα	810	(810)	-	100,00%
INFO QUEST TECHNOLOGIES A.E.B.E.	Ελλάδα	28.014	(13.431)	14.583	100,00%
ISTORM A.E.	Ελλάδα	3.157	-	3.157	100,00%
DIASIMO HOLDINGS LTD	Κύπρος	-	-	-	100,00%
CARDLINK A.E. (Πρώην U-YOU Ε.Π.Ε.)	Ελλάδα	6.106	-	6.106	85,00%
U- YOU A.E.(Πρώην INFOCARD A.E.)	Ελλάδα	24	-	24	100,00%
		<b>138.996</b>	<b>(71.720)</b>	<b>67.276</b>	

Με βάση τα προβλεπόμενα από τα Δ.Π.Χ.Α. σχετικά με τις αποτιμήσεις των θυγατρικών (ΔΛΠ 36 – Απομείωση αξίας περιουσιακών στοιχείων) οι συμμετοχές αποτιμήθηκαν στην χαμηλότερη αξία μεταξύ αξίας κτήσεως και ανακτήσιμης αξίας. Η ανακτήσιμη αξία καθορίστηκε και κατά την λήξη της προηγούμενης χρήσης του 2017, από την αξία χρήσης η οποία υπολογίστηκε με την μέθοδο των προβλεπόμενων προεξοφλημένων ταμειακών ροών (DCF) από χρηματοοικονομικούς προϋπολογισμούς του Ομίλου εγκεκριμένους από τη Διοίκηση όπου υπήρχε ένδειξη απομείωσης. Η Διοίκηση της Εταιρείας εκτιμά ότι δεν υπάρχουν περαιτέρω ενδείξεις απομείωσης της αξίας των θυγατρικών της και ότι αυτή προσεγγίζει την εύλογη.

Επιπρόσθετα των ανωτέρω, στις ενοποιημένες χρηματοοικονομικές καταστάσεις συμπεριλαμβάνονται οι έμμεσες θυγατρικές όπως παρατίθενται παρακάτω:

- Οι 100% θυγατρικές της «ACS A.E.E.»: ACS Courier SH.pk. που εδρεύει στην Αλβανία, GPS IKE που εδρεύει στην Ελλάδα και η ACS INVEST UK LIMITED με έδρα το Ηνωμένο Βασίλειο.
- Οι θυγατρικές της «Quest Ενεργειακή Κτηματική Α.Ε.Β.Ε.»: «Αιολικό Πάρκο Βοιωτίας Αμαλία Α.Ε.» (θυγατρική 94,87%), «Αιολικό Πάρκο Βοιωτίας Μεγάλο Πλάι Α.Ε.» (θυγατρική 94,87%), «Εναλλακτική Ενεργειακή ΑΛΠΕΝΕΡ Α.Ε.» (θυγατρική 100%), Quest Αιολική Λιβαδίου Λάρισας Ε.Π.Ε.» (θυγατρική 98,67%), «Quest Αιολική Σερβίων Κοζάνης Ε.Π.Ε.» (θυγατρική 98,67%), «Quest Αιολική Διστόμου Μεγάλο Πλάι Ε.Π.Ε.» (θυγατρική 98,67%), «Quest Αιολική Σιδηροκάστρου Χορτερό Ε.Π.Ε.» (θυγατρική 98,67%), Ξυλάδες Ενεργειακή Α.Ε. (θυγατρική 99%) και Wind Sieben Α.Ε.(θυγατρική 100%).

(Τα ποσά παρουσιάζονται σε χιλιάδες Ευρώ εκτός εάν δηλώνεται διαφορετικά)

- Η 100% θυγατρική της Unisystems A.E.: «Unisystems Cyprus Ltd» και η 100% θυγατρική αυτής: «Unisystems information technology systems SLR», όπως μετονομάστηκε από «Quest Rom Systems Integration & Services Ltd», που εδρεύει στη Ρουμανία (100% θυγατρική).
- Η 100% θυγατρική της Unisystems A.E.: «UniSystems Luxembourg S.à r.l.» με έδρα το Λουξεμβούργο.
- Η 100% θυγατρική της «iStorm A.E.»: «iStorm Cyprus Ltd» με έδρα την Κύπρο.
- Η 100% θυγατρική της «iSquare A.E.»: «iQbility Μ.Ε.Π.Ε.».

Δεν υπήρξαν άλλες σημαντικές μεταβολές στις επενδύσεις σε θυγατρικές της Εταιρείας κατά τη διάρκεια της κλειόμενης περιόδου και της προηγούμενης χρήσης.

## 12. Επενδύσεις σε συγγενείς επιχειρήσεις

	Ο ΟΜΙΛΟΣ		Η ΕΤΑΙΡΙΑ	
	30/6/2018	31/12/2017	30/6/2018	31/12/2017
<b>Υπόλοιπο έναρξης</b>	<b>843</b>	<b>837</b>	<b>700</b>	<b>700</b>
Μερίδιο κέρδους/ ζημιάς (μετά απο φόρους και μη ελέγχουσες συμμετοχές)	30	6	-	-
<b>Υπόλοιπο λήξεως</b>	<b>873</b>	<b>843</b>	<b>700</b>	<b>700</b>

Σε επίπεδο Ομίλου περιλαμβάνεται η κατά 40,6% συμμετοχή της Εταιρείας στην εταιρεία «NUBIS A.E.» και η κατά 21,5% συμμετοχή της Εταιρείας στην εταιρεία «Impact A.E.».

### 31 Δεκεμβρίου 2017

Επωνυμία	Χώρα εγκατάστασης	Ενεργητικό	Υποχρεώσεις	Έσοδα	Κέρδη / (ζημιές)	% Ποσοστό συμμετοχής
PARKMOBILE HELLAS A.E.	Ελλάδα	419	739	-	-	40,00%
NUBIS A.E.	Ελλάδα	856	1.022	-	-	40,60%
Impact A.E.	Ελλάδα	2.434	444	2.159	623	21,50%
		<b>3.709</b>	<b>2.205</b>	<b>2.159</b>	<b>623</b>	

### 30 Ιουνίου 2018

Επωνυμία	Χώρα εγκατάστασης	Ενεργητικό	Υποχρεώσεις	Έσοδα	Κέρδη / (ζημιές)	% Ποσοστό συμμετοχής
PARKMOBILE HELLAS A.E.	Ελλάδα	419	739	-	-	40,00%
NUBIS A.E.	Ελλάδα	856	1.022	-	-	40,60%
Impact A.E.	Ελλάδα	2.853	543	566	150	21,50%
		<b>4.128</b>	<b>2.304</b>	<b>566</b>	<b>150</b>	

(Τα ποσά παρουσιάζονται σε χιλιάδες Ευρώ εκτός εάν δηλώνεται διαφορετικά)

### 13. Χρηματοοικονομικά περιουσιακά στοιχεία επιμετρούμενα στο αποσβεσμένο κόστος

	Ο ΟΜΙΛΟΣ		Η ΕΤΑΙΡΙΑ	
	30/6/2018	31/12/2017	30/6/2018	31/12/2017
<b>Υπόλοιπο έναρξης χρήσης</b>	<b>3.419</b>	<b>4.531</b>	<b>3.250</b>	<b>4.250</b>
Πωλήσεις/ διαγραφές	(99)	(1.200)	(99)	(1.200)
Απομείωση	-	(282)	-	-
Προσθήκες	43	362	-	200
Λοιπά	(4)	8	-	-
<b>Υπόλοιπο τέλους χρήσης</b>	<b>3.359</b>	<b>3.419</b>	<b>3.150</b>	<b>3.250</b>
Μη κυκλοφορούν ενεργητικό	3.269	3.369	3.150	3.250
Κυκλοφορούν ενεργητικό	90	50	-	-
	<b>3.359</b>	<b>3.419</b>	<b>3.150</b>	<b>3.250</b>

Τα Χρηματοοικονομικά περιουσιακά στοιχεία επιμετρούμενα στο αποσβεσμένο κόστος περιλαμβάνουν κυρίως επενδύσεις σε μη εισηγμένες μετοχές. Η εύλογη αξία των μη εισηγμένων μετοχών προσδιορίζεται με τη χρήση τεχνικών αποτίμησης και παραδοχών που στηρίζονται σε δεδομένα της αγοράς κατά την ημερομηνία της οικονομικής πληροφόρησης. Η εύλογη αξία των εισηγμένων μετοχών προσδιορίζεται από τις δημοσιευμένες τιμές προσφοράς που ισχύουν κατά την ημερομηνία της οικονομικής πληροφόρησης.

Στην προηγούμενη χρήση, το ποσό των ευρώ (1.200) χιλ, στον Όμιλο και την Εταιρεία αφορά κυρίως στην πώληση της συμμετοχής της Εταιρείας στην εταιρεία «ΙΑΣΩΝ Πληροφορική Α.Ε.» (Συμμετοχή 33,50%) και στην πώληση της συμμετοχής στην εταιρεία «ΑΜΕΡΙΚΑΝ ΚΟΜΠΙΟΥΤΕΡΣ ΚΑΙ ΕΝΤΖΙΝΙΕΡΣ ΕΛΛΑΣ ΑΤΕΠΕ» (Συμμετοχή 35,48%). Οι ανωτέρω πωλήσεις των συμμετοχών δεν είχαν επίδραση στα αποτελέσματα του Ομίλου και της Εταιρείας το 2017.

Η Εταιρεία στο τέλος της προηγούμενης χρήσης 2017 έχει προβεί σε επανεκτίμηση των ως άνω αξιών με την μέθοδο των προεξοφλημένων ταμειακών ροών από την οποία δεν προέκυψαν ενδείξεις απομείωσης της αξίας των διαθεσίμων προς πώληση χρηματοοικονομικών στοιχείων. Επιπλέον η Διοίκηση της Εταιρείας εκτιμά ότι δεν υπάρχουν περαιτέρω ενδείξεις απομείωσης της αξίας των διαθεσίμων προς πώληση χρηματοοικονομικών στοιχείων και ότι αυτή προσεγγίζει την εύλογη.

### 14. Χρηματοοικονομικά περιουσιακά στοιχεία επιμετρούμενα σε εύλογη αξία μέσω της Κατάστασης Αποτελεσμάτων

	Ο ΟΜΙΛΟΣ		Η ΕΤΑΙΡΙΑ	
	30/6/2018	31/12/2017	30/6/2018	31/12/2017
<b>Στην αρχή της χρήσης</b>	<b>4.210</b>	-	<b>14</b>	-
Προσθήκες	-	6.309	-	2.079
Πωλήσεις / διαγραφές	-	(2.095)	-	(2.061)
Απομείωση	(78)	-	-	-
Αναπροσαρμογές στην εύλογη αξία	-	(4)	-	(4)
<b>Στο τέλος της χρήσης</b>	<b>4.133</b>	<b>4.210</b>	<b>14</b>	<b>14</b>

Το ποσό των ευρώ 4.133 χιλ. στον Όμιλο αφορά σε επένδυση της θυγατρικής εταιρείας ACS σε ομόλογα κρατών Ε.Ε. και αμοιβαία κεφάλαια.

(Τα ποσά παρουσιάζονται σε χιλιάδες Ευρώ εκτός εάν δηλώνεται διαφορετικά)

## 15. Μετοχικό κεφάλαιο

	Αριθμός μετοχών	Κοινές μετοχές	Υπέρ το άρτιο	Σύνολο
<b>Υπόλοιπο 1 Ιανουαρίου 2017</b>	11.921.531	39.579	106	<b>39.685</b>
Μείωση μετοχικού κεφαλαίου	-	(4.051)	-	(4.051)
Μείωση Μετοχικού Κεφαλαίου (BriQ Properties carve-out)	-	(27.420)	-	(27.420)
Ακύρωση Ιδίων Μετοχών	(7.899)	(8)	-	(8)
<b>Υπόλοιπο 31 Δεκεμβρίου 2017</b>	<b>11.913.632</b>	<b>8.101</b>	<b>106</b>	<b>8.207</b>
<b>Υπόλοιπο 1 Ιανουαρίου 2018</b>	<b>11.913.632</b>	<b>8.101</b>	<b>106</b>	<b>8.207</b>
<b>Υπόλοιπο 30 Ιουνίου 2018</b>	<b>11.913.632</b>	<b>8.101</b>	<b>106</b>	<b>8.207</b>

### Προηγούμενη χρήση

Η Έκτακτη Γενική Συνέλευση των Μετόχων της 7ης Απριλίου 2017, εξ αναβολής από την 17 Μαρτίου 2017, αποφάσισε την μείωση του μετοχικού κεφαλαίου της Εταιρείας κατά το ποσό των 27.419.521,30 Ευρώ με αντίστοιχη μείωση της ονομαστικής αξίας της μετοχής από 3,32 Ευρώ σε 1,02 Ευρώ και επιστροφή σε είδος αντί μετρητών, μίας (1) μετοχής της κατά 100% θυγατρικής ανώνυμης εταιρείας με την επωνυμία «BriQ Properties Ανώνυμη Εταιρεία Επενδύσεων σε Ακίνητη Περιουσία» και το διακριτικό τίτλο «BriQ Properties A.E.E.A.Π.», ονομαστικής αξίας 2,33 Ευρώ εκάστη, προς μία (1) μετοχή της Quest Συμμετοχών Α.Ε.. Με την εν λόγω μείωση, το μετοχικό κεφάλαιο της εταιρείας ανήλθε στο ποσό των 12.159.961,62 Ευρώ, διαιρούμενο σε 11.921.531 κοινές ονομαστικές μετοχές, ονομαστικής αξίας 1,02 Ευρώ η κάθε μία. Το Υπουργείο Οικονομίας & Ανάπτυξης με την αριθ. 43596/12-4-2017 απόφασή του ενέκρινε την τροποποίηση του σχετικού άρθρου του καταστατικού της Εταιρείας. Η ανωτέρω μείωση μετοχικού κεφαλαίου πραγματοποιήθηκε την 26 Ιουλίου 2017.

Η Έκτακτη Γενική Συνέλευση των Μετόχων της Εταιρείας τις 19 Οκτωβρίου 2017, αποφάσισε περεταίρω

α) Τη μείωση του μετοχικού κεφαλαίου της Εταιρείας κατά το ποσό των οκτώ χιλιάδων πενήντα έξι Ευρώ και ενενήντα οκτώ λεπτά του Ευρώ (€ 8.056,98) με μείωση του συνολικού αριθμού των μετοχών από 11.921.531 σε 11.913.632 κοινές ονομαστικές μετοχές, λόγω ακύρωσης 7.899 ιδίων κοινών ονομαστικών μετοχών, σύμφωνα με το άρθρο 16 του κ.ν.2190/20 και

β) Τη μείωση του Μετοχικού Κεφαλαίου της Εταιρείας κατά ευρώ 4.050.634,88 μέσω μείωσης της ονομαστικής αξίας εκάστης μετοχής κατά τριάντα τέσσερα λεπτά του Ευρώ (€ 0,34) και καταβολή του αντίστοιχου ποσού στους Μετόχους. Μετά τα ανωτέρω το μετοχικό κεφάλαιο της Εταιρείας ανέρχεται στο ποσό των ευρώ 8.101.269,76 και διαιρείται σε :11.913.632 άυλες κοινές ονομαστικές μετοχές ονομαστικής αξίας ευρώ 0,68 η κάθε μία.

Κατά την λήξη της κλειόμενης περιόδου και της προηγούμενης χρήσης η Εταιρεία δεν κατείχε ίδιες μετοχές.

(Τα ποσά παρουσιάζονται σε χιλιάδες Ευρώ εκτός εάν δηλώνεται διαφορετικά)

**16. Δανεισμός**

	Ο ΟΜΙΛΟΣ		Η ΕΤΑΙΡΙΑ	
	30/06/2018	31/12/2017	30/06/2018	31/12/2017
<b>Μακροπρόθεσμος δανεισμός</b>				
Τραπεζικά δάνεια	2.762	3.719	-	-
Ομολογιακό Δάνειο	2.563	3.800	-	-
Υποχρεώσεις χρηματοδοτικής μίσθωσης	8.082	10.359	-	-
<b>Σύνολο μακροπρόθεσμων δανείων</b>	<b>13.406</b>	<b>17.878</b>	-	-
<b>Βραχυπρόθεσμα δάνεια</b>				
Τραπεζικά δάνεια	9.282	20.034	-	-
Άλλα δάνεια	7.662	7.662	-	-
Ομολογιακό Δάνειο	2.263	2.054	-	-
Υποχρεώσεις χρηματοδοτικής μίσθωσης	4.699	4.819	-	-
<b>Σύνολο βραχυπρόθεσμων δανείων</b>	<b>23.906</b>	<b>34.569</b>	-	-
<b>Σύνολο δανείων</b>	<b>37.313</b>	<b>52.447</b>	-	-

Ο Όμιλος έχει εγκεκριμένες γραμμές χρηματοδότησης με πιστωτικά ιδρύματα ύψους ευρώ 85 εκατ. και η Εταιρεία ύψους ευρώ 0,5 εκατ. Η εύλογη αξία των δανείων προσεγγίζει τη λογιστική τους αξία.

Η μεταβολή του δανεισμού του Ομίλου έχει ως εξής:

	Ο ΟΜΙΛΟΣ		Η ΕΤΑΙΡΙΑ	
	30/6/2018	31/12/2017	30/6/2018	31/12/2017
<b>Υπόλοιπο έναρξης</b>	<b>52.447</b>	<b>46.073</b>	-	-
Εξοφλήσεις δανείων	(21.089)	(7.229)	-	-
Εισπράξεις από δάνεια	5.954	8.726	-	-
Εξαγορά θυγατρικής	-	4.877	-	-
<b>Υπόλοιπο λήξεως</b>	<b>37.313</b>	<b>52.447</b>	-	-

Η Εταιρεία και ο Όμιλος δεν εκτίθενται σε συναλλαγματικό κίνδυνο διότι το σύνολο των δανείων της Εταιρείας και του Ομίλου κατά το Α Εξάμηνο 2018 ήταν σε Ευρώ.

	Ο ΟΜΙΛΟΣ		Η ΕΤΑΙΡΙΑ	
	30/06/2018	31/12/2017	30/06/2018	31/12/2017
Μεταξύ 1 και 2 ετών	8.683	8.617	-	-
Μεταξύ 2 και 3 ετών	4.135	6.958	-	-
Μεταξύ 3 και 5 ετών	588	2.239	-	-
Πάνω από 5 έτη	-	64	-	-
	<b>13.406</b>	<b>17.878</b>	-	-

Οι υποχρεώσεις χρηματοδοτικής μίσθωσης αφορούν σε συμβάσεις της θυγατρικής εταιρείας Cardlink για την προμήθεια εξοπλισμού τερματικών για συναλλαγές με πιστωτικές κάρτες (POS).

(Τα ποσά παρουσιάζονται σε χιλιάδες Ευρώ εκτός εάν δηλώνεται διαφορετικά)

Η Εταιρεία είναι εκτεθειμένη στις διακυμάνσεις των επιτοκίων που επικρατούν στην αγορά και τα οποία επηρεάζουν την χρηματοοικονομική της θέση και τις ταμειακές της ροές. Το κόστος δανεισμού δύναται να αυξάνεται ή να μειώνεται ως αποτέλεσμα τέτοιων διακυμάνσεων.

#### Ομολογιακά δάνεια

##### Cardlink A.E.

Η Cardlink A.E. στις 25 Νοεμβρίου 2015 σύναψε Ομολογιακό Δάνειο με την Alpha Bank ποσού ευρώ 6.750 χιλ. με επιτόκιο Euribor τριμήνου πλέον περιθωρίου 2,55%. Η αποπληρωμή του δανείου θα γίνει σε 13 τριμηνιαίες δόσεις αρχής γενομένης την 30/6/2017 με ποσό ευρώ 300 χιλ. και η τελευταία δόση θα αποπληρωθεί βάσει του πλάνου αποπληρωμών στις 30/6/2020 με ποσό ευρώ 663 χιλ.

Η Cardlink A.E. στις 8 Μαΐου 2015 σύναψε Μακροπρόθεσμο Δάνειο με την Eurobank ποσού ευρώ 2.740 χιλ. με επιτόκιο Euribor τριμήνου πλέον περιθωρίου 4,75%. Η αποπληρωμή του δανείου θα γίνει σε 12 τριμηνιαίες δόσεις αρχής γενομένης την 11/8/2017 με ποσό ευρώ 228 χιλ. και η τελευταία (12η δόση) θα αποπληρωθεί βάσει του πλάνου αποπληρωμών στις 11 Μαΐου 2020 με ποσό ευρώ 228 χιλ.

## 17. Ενδεχόμενες υποχρεώσεις και απαιτήσεις

Ο Όμιλος και η Εταιρία έχει ενδεχόμενες υποχρεώσεις και απαιτήσεις σε σχέση με τράπεζες, λοιπές εγγυήσεις και άλλα θέματα που προκύπτουν στα πλαίσια της συνήθους δραστηριότητάς της από τις οποίες δεν αναμένεται να προκύψουν σημαντικές επιπλέον επιβαρύνσεις.

Οι ενδεχόμενες υποχρεώσεις αναλύονται ως εξής:

	Ο ΟΜΙΛΟΣ		Η ΕΤΑΙΡΙΑ	
	30/06/2018	31/12/2017	30/06/2018	31/12/2017
Εγγυητικές καλής εκτέλεσης	5.001	6.067	-	-
Εγγυητικές για συμμετοχή σε διαγωνισμούς	1.635	1.607	-	-
Εγγυητικές για προκαταβολές	1.038	1.115	-	-
Εγγυήσεις σε τράπεζες για λογαριασμό θυγατρικών	47.290	46.790	47.290	46.790
Εγγυήσεις σε προμηθευτές για λογαριασμό θυγατρικών	13.975	13.975	13.975	13.975
Λοιπά	9.351	8.953	-	-
	<b>78.290</b>	<b>78.507</b>	<b>61.265</b>	<b>60.765</b>

Επιπλέον σημειώνονται τα εξής:

Οι φορολογικές υποχρεώσεις του Ομίλου δεν έχουν καταστεί οριστικές αφού παραμένουν ανέλεγκτες προηγούμενες φορολογικές χρήσεις.

Η Σημείωση 24 παρουσιάζει τις ανέλεγκτες φορολογικά χρήσεις για κάθε εταιρία του Ομίλου.

Ο δανεισμός των θυγατρικών εταιριών του Ομίλου είναι εξασφαλισμένος και με εγγυήσεις που έχει παράσχει η Εταιρεία.

Επιπρόσθετα υπάρχουν διάφορες δικαστικές υποθέσεις εταιριών του Ομίλου από τις οποίες η Διοίκηση εκτιμά ότι δεν αναμένεται να προκύψουν σημαντικές επιπλέον επιβαρύνσεις.

## 18. Υφιστάμενα εμπράγματα βάρη

Κατά τη λήξη της κλειόμενης περιόδου υπάρχουν οι ακόλουθες υποθήκες και προσημειώσεις επί οικοπέδων, κτιρίων και ενσωμάτων παγίων της Εταιρείας και του Ομίλου :



(Τα ποσά παρουσιάζονται σε χιλιάδες Ευρώ εκτός εάν δηλώνεται διαφορετικά)

Την 17.7.2013 ενεγράφη προσημείωση επί του ακινήτου ιδιοκτησίας της θυγατρικής Unisystems ΑΕ που βρίσκεται στην Καλλιθέα Αττικής επί των οδών Ξ. Κανακίδη και Θ. Κοσμερίδη υπέρ της Εθνικής Τράπεζας της Ελλάδος Α.Ε. για ποσό ευρώ 7.800 χιλ. βάσει της υπ' αρ. 23806Σ/11 απόφασης του Μονομελούς Πρωτοδικείου Αθηνών και των υπ' αρ. 857/13 και 3370/2013 αποφάσεων του Εφετείου Αθηνών.

Η θυγατρική εταιρεία «Ξυλάδες Ενεργειακή Α.Ε.» έχει συνάψει την από 11.5.2012 Σύμβαση Χρεωλυτικού Δανείου με το Ταχυδρομικό Ταμιευτήριο Ελλάδος Α.Τ.Ε., ύψους ευρώ 2.548 χιλ. προς κάλυψη της οποίας έχει συνάψει την από 23.7.2012 Σύμβαση Πλασματικού Ενεχύρου επί Κινητών (ν. 2844/2000), η οποία έχει καταχωρισθεί / δημοσιευθεί στο ενεχυροφυλακείο Αθηνών, βάσει της οποίας έχει ενεχυραστεί ο πάγιος εξοπλισμός της ανωτέρω εταιρείας.

Σχεδόν το σύνολο του υπόλοιπου δανεισμού των θυγατρικών εταιριών του Ομίλου είναι εξασφαλισμένος με εγγυήσεις που έχει παράσχει η Εταιρεία.

## 19. Ανειλημμένες υποχρεώσεις

### Κεφαλαιουχικές υποχρεώσεις

Κατά την ημερομηνία σύνταξης της ενδιάμεσης συνοπτικής οικονομικής πληροφόρησης δεν υφίστανται σημαντικές κεφαλαιουχικές δαπάνες που έχουν αναληφθεί αλλά δεν έχουν εκτελεσθεί για τον Όμιλο.

### Υποχρεώσεις λειτουργικών μισθώσεων

Ο Όμιλος μισθώνει μεταφορικά μέσα, ενσώματες ακινητοποιήσεις και μηχανολογικό εξοπλισμό με λειτουργικές μισθώσεις. Τα συμβόλαια μίσθωσης εμπεριέχουν ρήτρες καθώς και δικαιώματα ανανέωσης.

Τα μελλοντικά πληρωτέα συνολικά μισθώματα σύμφωνα με τις λειτουργικές μισθώσεις έχουν ως εξής:

	Ο ΟΜΙΛΟΣ		Η ΕΤΑΙΡΙΑ	
	30/06/2018	31/12/2017	30/06/2018	31/12/2017
Έως 1 έτος	5.030	4.696	105	96
Από 1-5 έτη	13.592	14.015	402	377
Περισσότερα από 5 έτη	8.437	9.833	300	346
	<b>27.059</b>	<b>28.545</b>	<b>807</b>	<b>818</b>

## 20. Φόρος Εισοδήματος

Ο φόρος εισοδήματος της Εταιρείας και του Ομίλου την περίοδο μέχρι την 30 Ιουνίου 2018 και 30 Ιουνίου 2017 ήταν :

	Ο ΟΜΙΛΟΣ		Η ΕΤΑΙΡΙΑ	
	01/01/2018- 30/6/2018	01/01/2017- 30/6/2017	01/01/2018- 30/6/2018	01/01/2017- 30/6/2017
Τρέχων φόρος χρήσης	(4.070)	(3.480)	-	-
Αναβαλλόμενος φόρος	131	74	(24)	(82)
<b>Σύνολο</b>	<b>(3.939)</b>	<b>(3.405)</b>	<b>(24)</b>	<b>(82)</b>

Η συσσωρευμένη πρόβλεψη για μελλοντική φορολογική υποχρέωση του Ομίλου σχετικά με τις ανέλεγκτες φορολογικά χρήσεις ήταν με 31 Ιουνίου 2018 και 31 Δεκεμβρίου 2017 ανέρχεται σε ευρώ 1.407 χιλ.

Η Εταιρεία και οι ελληνικές θυγατρικές του Ομίλου για τις χρήσεις από το 2011 και μέχρι το 2016 έχουν ελεγχθεί από την PricewaterhouseCoopers Α.Ε. ενώ ο έλεγχος για τις χρήσεις 2017 είναι σε εξέλιξη.

(Τα ποσά παρουσιάζονται σε χιλιάδες Ευρώ εκτός εάν  
δηλώνεται διαφορετικά)

Η Διοίκηση δεν αναμένει να προκύψουν σημαντικές φορολογικές υποχρεώσεις πέραν από αυτές που καταχωρήθηκαν και που απεικονίζονται στις χρηματοοικονομικές καταστάσεις.

Ο τρέχων φόρος εισοδήματος έχει υπολογισθεί με βάση τον τρέχοντα φορολογικό συντελεστή της περιόδου του 2018 (29%) και της προηγούμενης χρήσης 2017 (29%) για τη μητρική εταιρεία και τις θυγατρικές του εσωτερικού. Σχετικά με τις θυγατρικές της Εταιρείας που είναι εγκατεστημένες στο εξωτερικό, για τον υπολογισμό της τρέχουσας φορολογικής επιβάρυνσης εφαρμόζονται οι τοπικοί φορολογικοί συντελεστές. Ο φόρος επί των κερδών προ φόρων της Εταιρείας διαφέρει από το θεωρητικό ποσό το οποίο θα προέκυπτε εάν χρησιμοποιούσαμε τον μέσο σταθμικό φορολογικό συντελεστή της χώρας προέλευσης της εταιρείας.

## **21. Μερίσματα**

Δεν υφίσταται πρόταση για διανομή μερίσματος.

(Τα ποσά παρουσιάζονται σε χιλιάδες Ευρώ εκτός εάν δηλώνεται διαφορετικά)

## 22. Συναλλαγές με συνδεδεμένα μέρη

Οι συναλλαγές με τα συνδεδεμένα μέρη έχουν ως εξής:

	Ο ΟΜΙΛΟΣ		Η ΕΤΑΙΡΙΑ	
	1/1/2018 έως 30/6/2018	1/1/2017 έως 30/6/2017	1/1/2018 έως 30/6/2018	1/1/2017 έως 30/6/2017
<b>i) Πωλήσεις</b>				
<b>Πωλήσεις αγαθών προς:</b>	<b>2.511</b>	<b>2.406</b>	-	-
-Λοιπές έμμεσες θυγατρικές	-	2	-	-
-Λοιπές συνδεδεμένες	2.511	2.404	-	-
<b>Πωλήσεις υπηρεσιών προς:</b>	<b>597</b>	<b>329</b>	<b>501</b>	<b>469</b>
-Unisystems Group	-	-	252	262
-Info Quest Technologies	-	-	132	88
-ACS	-	-	24	21
-iStorm	-	-	6	5
-iSquare	-	-	46	46
-Λοιπές άμεσες θυγατρικές	-	-	37	38
-Λοιπές έμμεσες θυγατρικές	22	27	-	9
-Λοιπές συνδεδεμένες	576	302	4	-
<b>Μερίσματα</b>	<b>430</b>	<b>255</b>	<b>3.432</b>	<b>2.255</b>
-ACS	-	-	2.000	2.000
-iSquare	-	-	1.002	-
-Λοιπές συνδεδεμένες	430	255	430	255
	<b>3.538</b>	<b>2.991</b>	<b>3.933</b>	<b>2.724</b>
<b>ii) Αγορές</b>				
<b>Αγορές αγαθών από:</b>	-	<b>107</b>	-	-
-Λοιπές συνδεδεμένες	-	107	-	-
<b>Αγορές υπηρεσιών από:</b>	<b>898</b>	<b>67</b>	<b>86</b>	<b>93</b>
-Unisystems	-	-	16	14
-Info Quest Technologies	-	-	24	19
-Λοιπές άμεσες θυγατρικές	-	-	-	60
-Λοιπές έμμεσες θυγατρικές	27	64	-	-
-Λοιπές συνδεδεμένες	871	3	46	-
	<b>898</b>	<b>174</b>	<b>86</b>	<b>93</b>
<b>iii) Παροχές προς τη Διοίκηση</b>				
Συναλλαγές και αμοιβές διευθυντικών στελεχών & μελών της διοίκησης	1.734	1.283	36	36
	<b>1.734</b>	<b>1.283</b>	<b>36</b>	<b>36</b>

(Τα ποσά παρουσιάζονται σε χιλιάδες Ευρώ εκτός εάν δηλώνεται διαφορετικά)

iv) Υπόλοιπα τέλους χρήσης που προέρχονται από πωλήσεις-αγορές αγαθών/υπηρεσιών/μερίσματα

	Ο ΟΜΙΛΟΣ		Η ΕΤΑΙΡΙΑ	
	30/6/2018	31/12/2017	30/6/2018	31/12/2017
Απαιτήσεις από:				
-Unisystems Group	-	-	95	103
-Info Quest Technologies	-	-	23	13
-ACS	-	-	5	11
-ISquare	-	-	10	10
-Λοιπές άμεσες θυγατρικές	-	-	9	9
-Λοιπές έμμεσες θυγατρικές	22	12	8	8
-Λοιπές συνδεδεμένες	2.563	2.272	16	21
	<b>2.586</b>	<b>2.284</b>	<b>164</b>	<b>174</b>
Υποχρεώσεις προς :				
-Unisystems Group	-	-	-	-
-Info Quest Technologies	-	-	3	3
-ACS	-	-	-	2
-Λοιπές έμμεσες θυγατρικές	14	6	-	-
-Λοιπές συνδεδεμένες	46	78	2	3
	<b>60</b>	<b>84</b>	<b>5</b>	<b>8</b>
<b>v) Απαιτήσεις από διευθυντικά στελέχη και μέλη της διοίκησης</b>	<b>-</b>	<b>-</b>	<b>-</b>	<b>-</b>
<b>vi) Υποχρεώσεις προς τα διευθυντικά στελέχη και μέλη της διοίκησης</b>	<b>-</b>	<b>-</b>	<b>-</b>	<b>-</b>

Οι υπηρεσίες από και προς συνδεδεμένα μέρη, καθώς και οι πωλήσεις και αγορές αγαθών, γίνονται σύμφωνα με τους τιμοκαταλόγους που ισχύουν για μη συνδεδεμένα μέρη.

## 23. Κέρδη ανά μετοχή

### Βασικά

Τα βασικά κέρδη/ (ζημιές) ανά μετοχή υπολογίζονται με διαίρεση του κέρδους/ (ζημιάς) που αναλογεί στους μετόχους της μητρικής, με τον σταθμισμένο μέσο αριθμό των κοινών μετοχών στην διάρκεια της περιόδου, εξαιρουμένων των ιδίων κοινών μετοχών που αγοράστηκαν από την επιχείρηση.

### Συνεχιζόμενες δραστηριότητες

	Ο ΟΜΙΛΟΣ	
	1/1/2018 έως 30/6/2018	1/1/2017 έως 30/6/2017
Κέρδη/ (Ζημιές) από συνεχιζόμενες δραστηριότητες που αναλογούν στους μετόχους της μητρικής	7.387	4.661
Σταθμισμένος μέσος όρος του αριθμού μετοχών (σε χιλ. τεμάχια)	11.914	11.922
Βασικά κέρδη / (ζημιές) ανά μετοχή (Ευρώ ανά μετοχή)	<b>0,6200</b>	<b>0,3910</b>

(Τα ποσά παρουσιάζονται σε χιλιάδες Ευρώ εκτός εάν δηλώνεται διαφορετικά)

## 24. Ανέλεγκτες φορολογικά χρήσεις

Οι ανέλεγκτες φορολογικά χρήσεις των εταιριών του Ομίλου είναι οι εξής:

Επωνυμία	Διεύθυνση διαδικτύου	Χώρα εγκατάστασης	Άμεσο ποσοστό συμμετοχής	Έμμεσο ποσοστό συμμετοχής	Μέθοδος ενοποίησης	Ανέλεγκτες Φορολογικά Χρήσεις
** Quest Συμμετοχών Α.Ε.	www.quest.gr	-	-	-	-	2010 και 2014-2017
* Unisystems Α.Ε.	www.unisystems.com	Ελλάδα	100,00%	100,00%	Ολική	2010 και 2014-2017
- Unisystems Belgium S.A.	-	Βέλγιο	100,00%	100,00%	Ολική	2009-2010
- UniSystems Luxembourg S.à r.l.	-	Λουξεμβούργο	100,00%	100,00%	Ολική	-
- Unisystems B.V.	-	Ολλανδία	100,00%	100,00%	Ολική	-
- Parkmobile Hellas Α.Ε.	-	Ελλάδα	40,00%	40,00%	Καθαρή Θέση	2007-2010
Unisystems Cyprus Ltd	-	Ελλάδα	100,00%	100,00%	Ολική	2007-2010
- Unisystems Information Technology Systems SRL	-	Ρουμανία	100,00%	100,00%	Ολική	2007-2010
* ACS Α.Ε.	www.acscourier.net	Ελλάδα	100,00%	100,00%	Ολική	2010 και 2014-2017
- ACS Courier SH.p.k.	-	Αλβανία	100,00%	100,00%	Ολική	2005-2010
- ACS UK Invest LTD	-	Ηνωμένο βασίλειο	100,00%	100,00%	Ολική	-
- GPS Postal Services Μονοπρόσωπη ΙΚΕ	www.genpost.gr	Ελλάδα	100,00%	100,00%	Ολική	-
* Quest Ενεργειακή Κτηματική ΑΕΒΕ	www.questenergy.gr	Ελλάδα	100,00%	100,00%	Ολική	2010 και 2014-2017
- Αιολικό Πάρκο Βοιωτίας Αμαλία Α.Ε.	www.aioliko-amalia.gr	Ελλάδα	97,88%	97,88%	Ολική	2010 και 2014-2017
- Αιολικό Πάρκο Βοιωτίας Μεγάλο Πλάι Α.Ε.	www.aioliko-megaloplai.gr	Ελλάδα	97,88%	97,88%	Ολική	2010 και 2014-2017
- Quest Αιολική Λιβαδίου Λάρισας ΕΠΕ	-	Ελλάδα	98,67%	54,27%	Ολική	2010 και 2014-2017
- Quest Αιολική Σερβίων Κοζάνης ΕΠΕ	-	Ελλάδα	98,67%	54,27%	Ολική	2010 και 2014-2017
- Quest Αιολική Διστόμου μεγάλο πλάι ΕΠΕ	-	Ελλάδα	98,67%	54,27%	Ολική	2010 και 2014-2017
- Quest Αιολική Σιδηροκάστρου Χορτερό ΕΠΕ	-	Ελλάδα	98,67%	54,27%	Ολική	2010 και 2014-2017
- Ξυλάδες Ενεργειακή ΑΕ	www.xyladesenergiaki.gr/	Ελλάδα	99,00%	99,00%	Ολική	2007-2017
- Wind Sieben Α.Ε.	www.windsieben.gr/	Ελλάδα	100,00%	100,00%	Ολική	2010-2017
* I Square Α.Ε.	www.isquare.gr	Ελλάδα	100,00%	100,00%	Ολική	2010 και 2014-2017
- IQbility Μ.ΕΠΕ	www.iqbility.com	Ελλάδα	100,00%	100,00%	Ολική	-
* Info-Quest Technologies Α.Ε.	www.infoquest.gr	Ελλάδα	100,00%	100,00%	Ολική	2010 και 2014-2017
* Cardlink Α.Ε.	www.cardlink.gr	Ελλάδα	85,00%	85,00%	Ολική	2010 και 2014-2017
* iStorm Α.Ε.	www.store.istorm.gr	Ελλάδα	100,00%	100,00%	Ολική	2010 και 2014-2017
- Istorm Cyprus ltd	-	Κύπρος	100,00%	100,00%	Ολική	-
* QuestOnline Α.Ε.	www.qol.gr	Ελλάδα	100,00%	100,00%	Ολική	2010 και 2014-2017
* U-YOU Α.Ε. (Πρώην Infocard Α.Ε.)	www.you.gr	Ελλάδα	100,00%	100,00%	Ολική	2014-2017
* DIASIMO Holdings ltd	-	Κύπρος	100,00%	100,00%	Ολική	2010 και 2014-2017
- Blue onar ltd	-	Κύπρος	50,00%	50,00%	Καθαρή Θέση	-
* Nubis Α.Ε.	www.nubis.gr	Ελλάδα	42,60%	42,60%	Καθαρή Θέση	-
* Impact Α.Ε.	www.impact.gr	Ελλάδα	21,50%	21,50%	Καθαρή Θέση	-

\* Άμεσες Συμμετοχές

\*\* Μητρική Εταιρεία

## 25. Αριθμός απασχολούμενου προσωπικού

Αριθμός απασχολούμενου προσωπικού στο τέλος της τρέχουσας περιόδου: Ομίλου 1.653, Εταιρείας 5, στο τέλος της αντίστοιχης περιόδου της προηγούμενης χρήσης: Ομίλου 1.538, Εταιρείας 4 και στο τέλος της προηγούμενης χρήσης: Ομίλου 1.577, Εταιρείας 4.

## 26. Εποχικότητα

Ο Όμιλος έχει σημαντική διασπορά δραστηριοτήτων με αποτέλεσμα να μην παρουσιάζει στο σύνολο του ιδιαίτερη εποχικότητα. Οι πωλήσεις του Α Εξαμήνου προσεγγίζουν το μισό των πωλήσεων του έτους.

## 27. Μακροπρόθεσμες φορολογικές απαιτήσεις

Το ποσό των € 12.706 χιλ. στο κονδύλι των μακροπρόθεσμων φορολογικών απαιτήσεων στην Εταιρεία και τον Όμιλο αφορά σε προκαταβολή φόρου ποσοστού 5% επί του τιμήματος της πώλησης της εταιρείας Q Telecommunication το έτος 2006. Η Εταιρεία, για το ανωτέρω γεγονός και με βάση την ισχύουσα νομοθεσία έχει σχηματίσει κατ' ειδικό τρόπο φορολογημένο αποθεματικό ύψους ευρώ 203.556 χιλ. ταξινομημένο στα αδιανέμητα κέρδη, που σε περίπτωση διανομής του ή μέρους αυτού θα εκπέσει την αναλογία του 5% που έχει ήδη προκαταβάλει. Πιο συγκεκριμένα εντός του 2006 (όπως αναλύεται στην αντίστοιχη ετήσια οικονομική έκθεση) η εταιρεία (πρώην Info-Quest Α.Ε.Β.Ε.) προχώρησε στην απόσχιση του τηλεπικοινωνιακού κλάδου της και στην πώληση του με τίμημα € 330.000

(Τα ποσά παρουσιάζονται σε χιλιάδες Ευρώ εκτός εάν  
δηλώνεται διαφορετικά)

χιλ. και κέρδος προ φόρων € 241.232 χιλ.. Με βάση τον ν.2238/ αρ.13 παρακρατήθηκε φόρος 5% επί του τιμήματος, ο οποίος ανέρχεται σήμερα στο ανακτήσιμο ποσό των € 12.706 χιλ..

## **28. Γεγονότα μετά την ημερομηνία του Ισολογισμού**

Δεν προέκυψαν σημαντικά γεγονότα μετά την ημερομηνία σύνταξης της χρηματοοικονομικής πληροφόρησης.