



Quest
ΣΥΜΜΕΤΟΧΩΝ

**ΕΝΔΙΑΜΕΣΕΣ ΣΥΝΟΠΤΙΚΕΣ
ΧΡΗΜΑΤΟΟΙΚΟΝΟΜΙΚΕΣ
ΚΑΤΑΣΤΑΣΕΙΣ**

**ΓΙΑ ΤΗΝ ΠΕΡΙΟΔΟ ΠΟΥ ΕΛΗΞΕ ΤΗΝ 30^η
Σεπτεμβρίου 2021 (1^η ΙΑΝΟΥΑΡΙΟΥ – 30^η
ΣΕΠΤΕΜΒΡΙΟΥ 2021)**

**ΣΥΜΦΩΝΑ ΜΕ ΤΑ ΔΙΕΘΝΗ ΠΡΟΤΥΠΑ ΧΡΗΜΑΤΟΟΙΚΟΝΟΜΙΚΗΣ
ΑΝΑΦΟΡΑΣ («ΔΠΧΑ»)**

Καλλιθέα, 24 Νοεμβρίου 2021

*Quest Συμμετοχών Α.Ε.
ΑΡ.Γ.Ε.ΜΗ.:121763701000
(Πρώην ΑΡ.Μ.Α.Ε.: 5419/06/Β/86/02)
Αργυρουπόλεως 2α, Καλλιθέα*

(Τα ποσά παρουσιάζονται σε χιλιάδες Ευρώ εκτός εάν δηλώνεται διαφορετικά)

<u>Περιεχόμενα</u>	<u>Σελίδα</u>
Ενδιάμεση Συνοπτική Ενοποιημένη και Εταιρική Κατάσταση Χρηματοοικονομικής Θέσης	3
Ενδιάμεση Συνοπτική Ενοποιημένη Κατάσταση Συνολικού Εισοδήματος	4
Ενδιάμεση Συνοπτική Εταιρική Κατάσταση Συνολικού Εισοδήματος	6
Ενδιάμεση Συνοπτική Ενοποιημένη και Εταιρική Κατάσταση Μεταβολών Ιδίων Κεφαλαίων	7
Ενδιάμεση Συνοπτική Ενοποιημένη και Εταιρική Κατάσταση Ταμειακών Ροών	8
Σημειώσεις επί της ενδιάμεσης συνοπτικής οικονομικής πληροφόρησης	9
1. Γενικές πληροφορίες	9
2. Δομή του Ομίλου και δραστηριότητες	10
3. Αρχές σύνταξης της συνοπτικής ενδιάμεσης χρηματοοικονομικής πληροφόρησης	10
4. Σημαντικές λογιστικές εκτιμήσεις και κρίσεις της Διοικήσεως	12
5. Σημαντικές λογιστικές εκτιμήσεις και παραδοχές	13
6. Πληροφόρηση κατά τομέα	14
7. Ενσώματα πάγια περιουσιακά στοιχεία	15
8. Υπεραξία	16
9. Λοιπά άυλα περιουσιακά στοιχεία	17
10. Επενδύσεις σε Ακίνητα	18
11. Επενδύσεις σε θυγατρικές	18
12. Επενδύσεις σε συγγενείς επιχειρήσεις	20
13. Χρηματοοικονομικά περιουσιακά στοιχεία επιμετρούμενα στην εύλογη αξία μέσω των αποτελεσμάτων	20
14. Μετοχικό κεφάλαιο	21
15. Δανεισμός	22
16. Ενδεχόμενες υποχρεώσεις και απαιτήσεις	24
17. Υφιστάμενα εμπράγματα βάρη	24
18. Ανειλημμένες υποχρεώσεις	26
19. Φόρος Εισοδήματος	26
20. Μερίσματα	27
21. Συναλλαγές με συνδεδεμένα μέρη	28
22. Κέρδη ανά μετοχή	30
23. Ανέλεγκτες φορολογικά χρήσεις	31
24. Αριθμός απασχολούμενου προσωπικού	31
25. Εποχικότητα	31
26. Δικαιώματα χρήσης περιουσιακών στοιχείων	32
27. Υποχρεώσεις από μισθώσεις	33
28. Επιχειρηματικές συνενώσεις	33
29. Έξοδα ανά κατηγορία	34
30. Λοιπά κέρδη / (ζημιές)	35
31. Πώληση θυγατρικής και Περιουσιακά στοιχεία και υποχρεώσεις διακρατούμενα προς πώληση	35
32. Γεγονότα μετά την ημερομηνία κατάρτισης της ενδιάμεσης συνοπτικής χρηματοοικονομικής πληροφόρησης	37

(Τα ποσά παρουσιάζονται σε χιλιάδες Ευρώ εκτός εάν δηλώνεται διαφορετικά)

Η συνημμένη ενδιάμεση συνοπτική χρηματοοικονομική πληροφόρηση εγκρίθηκε από το Διοικητικό Συμβούλιο της **Quest Συμμετοχών Α.Ε.** την 24^η Νοεμβρίου 2021 και έχει αναρτηθεί στο διαδίκτυο στην ηλεκτρονική διεύθυνση www.quest.gr, όπου και θα παραμείνει στη διάθεση του επενδυτικού κοινού για χρονικό διάστημα τουλάχιστον 10 ετών από την ημερομηνία της σύνταξης και δημοσίευσής της. Επιπλέον στην ανωτέρω ηλεκτρονική διεύθυνση αναρτώνται και οι ετήσιες χρηματοοικονομικές καταστάσεις των ενοποιούμενων μη εισηγμένων θυγατρικών της Εταιρείας.

Ο Πρόεδρος του Δ.Σ.

Ο Διευθύνων Σύμβουλος

Ο Αναπληρωτής Διευθύνων Σύμβουλος

Θεόδωρος Φέσσας
ΑΔΤ. ΑΕ 106909

Απόστολος Γεωργαντζής
ΑΔΤ. Φ 090096

Μάρκος Μπιτσάκος
ΑΔΤ. ΑΑ 079768

Ο Δ/ντής Χρηματοοικονομικού Ελέγχου Ομίλου

Η Δ/ντρια Λογιστηρίου

Δημήτρης Παπαδιαμαντόπουλος
ΑΔΤ. ΑΑ 061032
ΑΡ. ΑΔΕΙΑΣ 0079032- Α' ΤΑΞΗΣ

Κωνσταντινιά Αναγνωστοπούλου
ΑΔΤ. ΑΜ 593749
ΑΡ. ΑΔΕΙΑΣ 0002601-Α' ΤΑΞΗΣ

(Τα ποσά παρουσιάζονται σε χιλιάδες Ευρώ εκτός εάν δηλώνεται διαφορετικά)

Ενδιάμεση Συνοπτική Ενοποιημένη και Εταιρική Κατάσταση Χρηματοοικονομικής Θέσης

Σημείωση	Ο ΟΜΙΛΟΣ		Η ΕΤΑΙΡΕΙΑ		
	30/9/2021	31/12/2020	30/9/2021	31/12/2020	
ΠΕΡΙΟΥΣΙΑΚΑ ΣΤΟΙΧΕΙΑ					
Μη κυκλοφορούντα περιουσιακά στοιχεία					
Ενσώματα πάγια περιουσιακά στοιχεία	7	83.034	83.201	7.504	7.522
Δικαιώματα χρήσης περιουσιακών στοιχείων	26	17.893	20.257	415	483
Υπεραξία	8	14.953	31.551	-	-
Λοιπά Άυλα περιουσιακά στοιχεία	9	19.496	22.618	1	2
Επενδύσεις σε ακίνητα	10	2.735	2.735	-	-
Επενδύσεις σε θυγατρικές	11	-	-	56.497	65.053
Επενδύσεις σε συγγενείς επιχειρήσεις	12	94	94	-	-
Χρηματοοικονομικά περιουσιακά στοιχεία επιμετρούμενα στην εύλογη αξία μέσω των αποτελεσμάτων	13	736	3.900	100	3.452
Απαιτήσεις από συμβάσεις με πελάτες		493	218	-	-
Απαιτήσεις από συμβάσεις χρηματοδοτικής μίσθωσης		2.175	2.516	-	-
Αναβαλλόμενες φορολογικές απαιτήσεις		11.468	13.977	-	-
Πελάτες και λοιπές απαιτήσεις		28.916	21.640	28	28
		181.993	202.709	64.544	76.540
Κυκλοφορούντα περιουσιακά στοιχεία					
Αποθέματα		56.975	43.475	-	-
Πελάτες και λοιπές απαιτήσεις		116.707	132.822	5.169	1.001
Απαιτήσεις από συμβάσεις με πελάτες		29.366	20.838	-	-
Απαιτήσεις από συμβάσεις χρηματοδοτικής μίσθωσης		554	515	-	-
Παράγωγα χρηματοοικονομικά προϊόντα		10	-	-	-
Χρηματοοικονομικά περιουσιακά στοιχεία επιμετρούμενα στην εύλογη αξία μέσω των αποτελεσμάτων	13	472	755	16	16
Τρέχουσες φορολογικές απαιτήσεις		2.188	5.723	2	3
Ταμιακά διαθέσιμα, ισοδύναμα και δεσμευμένες τραπεζικές καταθέσεις		154.372	96.873	99.254	8.242
Περιουσιακά στοιχεία ενεργητικού διακρατούμενα προς πώληση	31	205	-	281	-
		360.849	301.002	104.720	9.261
Σύνολο περιουσιακών στοιχείων		542.842	503.710	169.264	85.800
ΙΔΙΑ ΚΕΦΑΛΑΙΑ					
Ίδια κεφάλαια αποδιδόμενα στους μετόχους					
Μετοχικό κεφάλαιο	14	47.535	47.535	47.535	47.535
Λοιπά αποθεματικά		8.243	8.243	2.693	2.693
Αδιανέμητα κέρδη		186.823	85.448	102.986	15.441
Ίδιες μετοχές		(504)	(146)	(504)	(146)
		242.098	141.080	152.711	65.523
Μη ελέγχουσες συμμετοχές		45	1.568	-	-
Σύνολο ιδίων κεφαλαίων		242.146	142.648	152.711	65.523
ΥΠΟΧΡΕΩΣΕΙΣ					
Μακροπρόθεσμες υποχρεώσεις					
Δάνεια	15	51.163	62.593	5.987	11.977
Αναβαλλόμενες φορολογικές υποχρεώσεις		15.125	18.609	774	812
Υποχρεώσεις παροχών προσωπικού λόγω εξόδου από την υπηρεσία		10.703	10.276	35	30
Επιχορηγήσεις		222	333	-	-
Υποχρεώσεις από συμβάσεις με πελάτες		13.381	5.974	-	-
Υποχρεώσεις από μισθώσεις	27	17.008	18.509	347	414
Προμηθευτές και λοιπές υποχρεώσεις		249	1.422	59	58
		107.851	117.716	7.201	13.291
Βραχυπρόθεσμες υποχρεώσεις					
Προμηθευτές και λοιπές υποχρεώσεις		130.389	172.311	3.264	1.366
Υποχρεώσεις από συμβάσεις με πελάτες		27.905	27.659	-	-
Τρέχουσες φορολογικές υποχρεώσεις		6.636	12.413	-	5.535
Δάνεια	15	22.023	24.034	6.000	-
Επιχορηγήσεις		1.442	414	-	-
Παράγωγα χρηματοοικονομικά προϊόντα		-	638	-	-
Υποχρεώσεις από μισθώσεις	27	4.407	5.648	89	86
Βραχυχρόνιες προβλέψεις για λοιπές υποχρεώσεις και έξοδα		-	230	-	-
Υποχρεώσεις περιουσιακών στοιχείων διακρατούμενων προς πώληση	31	41	-	-	-
		192.843	243.346	9.352	6.986
Σύνολο υποχρεώσεων		300.694	361.062	16.553	20.277
Σύνολο ιδίων κεφαλαίων και υποχρεώσεων		542.842	503.710	169.264	85.800

Οι σημειώσεις στις σελίδες 9 έως 37 αποτελούν αναπόσπαστο μέρος της συνοπτικής ενδιάμεσης χρηματοοικονομικής πληροφόρησης.

(Τα ποσά παρουσιάζονται σε χιλιάδες Ευρώ εκτός εάν δηλώνεται διαφορετικά)

Ενδιάμεση Συνοπτική Ενοποιημένη Κατάσταση Συνολικού Εισοδήματος

		Ο ΟΜΙΛΟΣ					
		01/01/2021-30/9/2021			01/01/2020-30/9/2020		
		Συνεχιζόμενες Δραστηριότητες	Διακοπείσες Δραστηριότητες	Σύνολο	Συνεχιζόμενες Δραστηριότητες	Διακοπείσες Δραστηριότητες	Σύνολο
Σημείωση							
Πωλήσεις	6	637.336	31.948	669.284	455.511	25.450	480.961
Κόστος Πωληθέντων	29	(540.126)	(19.548)	(559.675)	(382.219)	(17.882)	(400.101)
Μικτό Κέρδος		97.210	12.399	109.609	73.292	7.568	80.859
Έξοδα διάθεσης	29	(34.415)	(2.056)	(36.471)	(25.147)	(2.019)	(27.166)
Έξοδα διοίκησης	29	(25.677)	(3.468)	(29.145)	(22.342)	(3.416)	(25.758)
Λοιπά έσοδα εκμετάλλευσης		2.159	264	2.423	1.498	359	1.857
Λοιπά κέρδη / (ζημιές) καθαρά		2.101	75.749	77.849	(118)	(78)	(196)
Αποτελέσματα εκμετάλλευσης		41.377	82.888	124.265	27.183	2.414	29.596
Χρηματοοικονομικά έσοδα		783	0	783	623	1	624
Χρηματοοικονομικά έξοδα		(4.623)	(333)	(4.955)	(4.209)	(488)	(4.697)
Χρηματοοικονομικά αποτελέσματα		(3.840)	(333)	(4.172)	(3.585)	(488)	(4.073)
Κέρδη προ φόρων		37.537	82.556	120.093	23.598	1.926	25.523
Φόρος εισοδήματος	19	(7.792)	(1.666)	(9.458)	(17.579)	(419)	(17.998)
Κέρδη/ (ζημιές) περιόδου μετά φόρων		29.745	80.890	110.635	6.018	1.508	7.525
Κατανεμόμενα σε :							
Μετόχους της μητρικής		29.745	80.131	109.875	6.017	1.281	7.297
Μη-ελέγχουσες συμμετοχές		-	760	760	2	226	228
		29.745	80.890	110.635	6.018	1.508	7.525
Κέρδη/ (Ζημιές) ανά μετοχή που αναλογούν στους μετόχους της μητρικής για την περίοδο (εκφρασμένα σε € ανά μετοχή)							
Βασικά και απομειωμένα	22	0,8335	2,2454	3,0789	0,1684	0,0359	0,2043
Συγκεντρωτικά συνολικά εισοδήματα		29.745	80.890	110.635	6.018	1.508	7.525
Τα οποία αναλογούν σε :							
Μετόχους της μητρικής		29.745	80.131	109.875	6.016	1.281	7.297
Μη ελέγχουσες συμμετοχές		-	760	760	83	226	228

Οι σημειώσεις στις σελίδες 9 έως 37 αποτελούν αναπόσπαστο μέρος της συνοπτικής ενδιάμεσης χρηματοοικονομικής πληροφόρησης.

(Τα ποσά παρουσιάζονται σε χιλιάδες Ευρώ εκτός εάν δηλώνεται διαφορετικά)

Ενδιάμεση Συνοπτική Ενοποιημένη Κατάσταση Συνολικού Εισοδήματος

		Ο ΟΜΙΛΟΣ					
		01/7/2021-30/9/2021			01/07/2020-30/9/2020		
		Συνεχιζόμενες Δραστηριότητες	Διακοπείσες Δραστηριότητες	Σύνολο	Συνεχιζόμενες Δραστηριότητες	Διακοπείσες Δραστηριότητες	Σύνολο
Σημείωση							
Πωλήσεις	6	210.787	11.046	221.833	167.960	9.074	177.034
Κόστος Πωληθέντων		(178.916)	(6.564)	(185.480)	(139.854)	(6.458)	(146.312)
Μικτό Κέρδος		31.871	4.481	36.353	28.106	2.616	30.722
Έξοδα διάθεσης		(11.568)	(882)	(12.449)	(9.197)	(600)	(9.797)
Έξοδα διοίκησης		(8.838)	(1.144)	(9.982)	(8.724)	(1.231)	(9.955)
Λοιπά έσοδα εκμετάλλευσης		962	25	987	331	153	484
Λοιπά κέρδη / (ζημίες) καθαρά		(76)	75.808	75.731	17	(21)	(4)
Αποτελέσματα εκμετάλλευσης		12.352	78.288	90.640	10.532	918	11.449
Χρηματοοικονομικά έσοδα		625	0	625	77	0	77
Χρηματοοικονομικά έξοδα		(1.448)	(108)	(1.556)	(1.510)	(148)	(1.658)
Χρηματοοικονομικά αποτελέσματα		(823)	(108)	(931)	(1.434)	(147)	(1.581)
Κέρδη από συγγενείς επιχειρήσεις (μετά από φόρο και Μη-ελέγχουσες συμμετοχές)	12	-	-	-	-	-	-
Κέρδη προ φόρων		11.528	78.180	89.708	9.099	770	9.868
Φόρος εισοδήματος		(2.866)	(602)	(3.468)	(13.633)	(224)	(13.857)
Κέρδη/ (ζημίες) περιόδου μετά φόρων		8.664	77.578	86.241	(4.534)	546	(3.989)
Κατανομόμενα σε :							
Μετόχους της μητρικής		8.663	77.317	85.980	(4.536)	465	(4.071)
Μη-ελέγχουσες συμμετοχές		-	261	261	1	81	82
		8.663	77.578	86.240	(4.535)	546	(3.989)
Κέρδη/ (Ζημίες) ανά μετοχή που αναλογούν στους μετόχους της μητρικής για την περίοδο (εκφρασμένα σε € ανά μετοχή)							
Βασικά και απομειωμένα	22	0,9050	2,1739	3,0789	(0,1270)	0,0130	(0,1140)
Συγκεντρωτικά συνολικά εισοδήματα		8.664	77.578	86.241	(4.534)	546	(3.989)
Τα οποία αναλογούν σε :							
Μετόχους της μητρικής		8.663	77.317	85.980	(4.536)	465	(4.071)
Μη ελέγχουσες συμμετοχές		0	261	261	1	81	82

Οι σημειώσεις στις σελίδες 9 έως 37 αποτελούν αναπόσπαστο μέρος της συνοπτικής ενδιάμεσης χρηματοοικονομικής πληροφόρησης.

(Τα ποσά παρουσιάζονται σε χιλιάδες Ευρώ εκτός εάν δηλώνεται διαφορετικά)

Ενδιάμεση Συνοπτική Εταιρική Κατάσταση Συνολικού Εισοδήματος

		Η ΕΤΑΙΡΕΙΑ			
		01/01/2021- 30/9/2021	01/01/2020- 30/9/2020	01/7/2021- 30/9/2021	01/7/2020- 30/9/2020
	Σημείωση				
Πωλήσεις		-	-	-	-
Κόστος Πωληθέντων	29	-	-	-	-
Μικτό Κέρδος		-	-	-	-
Έξοδα διάθεσης	29	-	-	-	-
Έξοδα διοίκησης	29	(1.517)	(1.274)	(578)	(532)
Λοιπά έσοδα εκμετάλλευσης		12.747	7.582	444	434
Λοιπά κέρδη / (ζημίες) καθαρά		87.236	(1)	85.248	-
Αποτελέσματα εκμετάλλευσης		98.467	6.308	85.113	(97)
Χρηματοοικονομικά έσοδα		-	-	-	-
Χρηματοοικονομικά έξοδα		(253)	(69)	(97)	(58)
Χρηματοοικονομικά αποτελέσματα		(253)	(69)	(97)	(58)
Κέρδη/ (ζημίες) προ φόρων		98.214	6.239	85.016	(155)
Φόρος εισοδήματος		38	(11.162)	(10)	(11.087)
Κέρδη/ (ζημίες) περιόδου, μετά φόρων (από συνεχιζόμενες - διακοπτόμενες δραστηριότητες)		98.252	(4.924)	85.006	(11.242)
Συγκεντρωτικά συνολικά εισοδήματα		98.252	(4.924)	85.006	(11.242)

Οι σημειώσεις στις σελίδες 9 έως 37 αποτελούν αναπόσπαστο μέρος της συνοπτικής ενδιάμεσης χρηματοοικονομικής πληροφόρησης.

(Τα ποσά παρουσιάζονται σε χιλιάδες Ευρώ εκτός εάν δηλώνεται διαφορετικά)

Ενδιάμεση Συνοπτική Ενοποιημένη και Εταιρική Κατάσταση Μεταβολών Ιδίων Κεφαλαίων

	Αποδοίμενα στους μετόχους της μητρικής				Σύνολο	Μη-ελέγχουσες συμμετοχές	Σύνολο Ιδίων Κεφαλαίων
	Μετοχικό κεφάλαιο και αποθεματικό υπερ το άρτιο	Λοιπά αποθέματα	Αδιανέμητα Κέρδη	Ίδιες μετοχές			
Ο ΟΜΙΛΟΣ							
Υπόλοιπο 1 Ιανουαρίου 2020	1.535	5.248	134.964	-	141.747	1.458	143.203
Καθαρά κέρδη / (ζημιές) περιόδου	-	-	7.297	-	7.297	228	7.525
Λοιπά συγκεντρωτικά συνολικά έσοδα / (ζημιές) περιόδου μετά από φόρους	-	-	-	-	-	-	-
Συγκεντρωτικά συνολικά έσοδα	-	-	7.297	-	7.297	228	7.525
Ενσωμάτωση νέων θυγατρικών και μεταβολή ποσοστών σε ήδη υπάρχουσες Κεφαλαιοποίηση τμήματος του τακτικού αποθεματικού	5.361	(5.361)	-	-	-	-	-
Κεφαλαιοποίηση αποθεματικών ν.2238/1994 και του ν. 2579/98	210.408	-	(210.408)	-	-	-	-
Συμψηφισμός συσσωρευμένων ζημιών	(164.408)	-	164.408	-	-	-	-
Επιστροφή μετοχικού κεφαλαίου με μετρητά	(5.361)	-	-	-	(5.361)	-	(5.361)
Παρακράτηση φόρου 5% κεφαλαιοποίησης τακτικού αποθεματικού	-	-	(283)	-	(283)	-	(283)
Έξοδα αύξησης μετοχικού κεφαλαίου	-	-	(164)	-	(164)	-	(164)
Αγορά Ιδίων Μετοχών	-	-	-	(146)	(146)	-	(146)
Υπόλοιπο την 30 Σεπτεμβρίου 2020	47.535	(113)	95.739	(146)	143.015	1.413	144.426
Μεταβολές μέχρι την 31 Δεκεμβρίου 2020	-	8.356	(10.291)	-	(1.935)	155	(1.780)
Υπόλοιπο 31 Δεκεμβρίου 2020	47.535	8.243	85.448	(146)	141.080	1.568	142.648
Υπόλοιπο 1 Ιανουαρίου 2021	47.535	8.243	85.448	(146)	141.080	1.568	142.648
Καθαρά κέρδη / (ζημιές) περιόδου	-	-	109.875	-	109.875	760	110.635
Λοιπά συγκεντρωτικά συνολικά έσοδα / (ζημιές) περιόδου μετά από φόρους	-	-	-	-	-	-	-
Συγκεντρωτικά συνολικά έσοδα	-	-	109.875	-	109.875	760	110.635
Ενσωμάτωση νέων θυγατρικών και μεταβολή ποσοστών σε ήδη υπάρχουσες	-	-	(76)	-	(76)	-	(76)
Ανακατονομές από μη ελέγχουσες συμμετοχές λόγω πώλησης θυγατρικής	-	-	2.282	-	2.282	(2.282)	-
Διανομή αδιανέμητων κερδών προηγούμενων χρήσεων	-	-	(10.706)	-	(10.706)	-	(10.706)
Αγορά Ιδίων Μετοχών	-	-	-	(358)	(358)	-	(358)
Υπόλοιπο 30 Σεπτεμβρίου 2021	47.535	8.243	186.823	(504)	242.097	45	242.146

	Σύνολο Ιδίων			
	Μετοχικό κεφάλαιο και αποθεματικό υπερ το άρτιο	Λοιπά αποθέματα	Αδιανέμητα Κέρδη	Ίδιες μετοχές Κεφαλαίων
Η ΕΤΑΙΡΕΙΑ				
Υπόλοιπο 1 Ιανουαρίου 2020	1.535	7.841	70.878	-
Καθαρά κέρδη / (ζημιές) περιόδου	-	-	(4.924)	-
Συγκεντρωτικά συνολικά έσοδα / (ζημιές) χρήσης μετά από φόρους	-	-	-	-
Συγκεντρωτικά συνολικά έσοδα	-	-	(4.924)	-
Αγορά Ιδίων Μετοχών	-	-	-	(146)
Κεφαλαιοποίηση τμήματος του τακτικού αποθεματικού	5.361	(5.361)	-	-
Κεφαλαιοποίηση αποθεματικών ν.2238/1994 και του ν. 2579/98	210.408	-	(210.408)	-
Συμψηφισμός συσσωρευμένων ζημιών	(164.408)	-	164.408	-
Επιστροφή μετοχικού κεφαλαίου με μετρητά	(5.361)	-	-	(5.361)
Παρακράτηση φόρου 5% κεφαλαιοποίησης τακτικού αποθεματικού	-	(283)	-	(283)
Έξοδα αύξησης μετοχικού κεφαλαίου	-	-	(165)	-
Υπόλοιπο την 30 Σεπτεμβρίου 2020	47.535	2.198	19.790	(146)
Μεταβολές μέχρι την 31 Δεκεμβρίου 2020	-	495	(4.349)	-
Υπόλοιπο 31 Δεκεμβρίου 2020	47.535	2.693	15.441	(146)
Υπόλοιπο 1 Ιανουαρίου 2021	47.535	2.693	15.441	(292)
Καθαρά κέρδη / (ζημιές) περιόδου	-	-	98.252	-
Λοιπά συγκεντρωτικά συνολικά έσοδα / (ζημιές) περιόδου μετά από φόρους	-	-	-	-
Συγκεντρωτικά συνολικά έσοδα	-	-	98.252	-
Διανομή αδιανέμητων κερδών προηγούμενων χρήσεων	-	-	(10.706)	-
Αγορά Ιδίων Μετοχών	-	-	-	(358)
Υπόλοιπο 30 Σεπτεμβρίου 2021	47.535	2.693	102.986	(650)

Οι σημειώσεις στις σελίδες 9 έως 37 αποτελούν αναπόσπαστο μέρος της συνοπτικής ενδιάμεσης χρηματοοικονομικής πληροφόρησης.

(Τα ποσά παρουσιάζονται σε χιλιάδες Ευρώ εκτός εάν δηλώνεται διαφορετικά)

Ενδιάμεση Συνοπτική Ενοποιημένη και Εταιρική Κατάσταση Ταμειακών Ροών

Σημείωση	Ο ΟΜΙΛΟΣ		Η ΕΤΑΙΡΕΙΑ	
	01/01/2021-30/9/2021	01/01/2020-30/9/2020	01/01/2021-30/9/2021	01/01/2020-30/9/2020
Κέρδη / (Ζημιές) προ φόρων	120.093	25.523	98.214	6.239
Προσαρμογές για:				
Αποσβέσεις ενσώματων παγίων στοιχείων	7	5.132	4.848	23
(Κέρδη)/ ζημιές εύλογης αξίας επενδύσεων σε ακίνητα	10	-	7	-
Αποσβέσεις άυλων περιουσιακών στοιχείων	9	1.946	1.927	2
Αποσβέσεις δικαιωμάτων χρήσης περιουσιακών στοιχείων	26	4.388	6.443	68
Αντιστροφή απομείωσης ενσώματων παγίων στοιχείων		-	(762)	-
Κέρδη από πώληση θυγατρικής Cardlink A.E.		(75.844)	-	(85.248)
Απομειώσεις διαθέσιμων προς πώληση χρηματοοικονομικών στοιχείων		-	3	-
Ζημιές / (Κέρδη) προς πώληση χρηματοοικονομικών στοιχείων		(1.183)	-	(1.990)
Έσοδα τόκων		(783)	(624)	-
Έξοδα τόκων		4.955	4.697	253
Έσοδα από μερίσματα		-	(476)	(11.429)
		58.704	41.586	(107)
				138
Μεταβολές κεφαλαίου κίνησης				
(Αύξηση)/ μείωση αποθεμάτων		(15.497)	(684)	-
(Αύξηση)/ μείωση απαιτήσεων		(7.652)	(11.602)	(4.168)
Αύξηση/ (μείωση) υποχρεώσεων		(25.070)	(29.530)	1.898
Αύξηση/ (μείωση) υποχρέωσης παροχών στο προσωπικό λόγω συνταξιοδότησης		710	580	5
		(47.508)	(41.236)	(2.265)
				(2.433)
Ταμειακές ροές από λειτουργικές δραστηριότητες		11.196	350	(2.372)
				(2.295)
Χρεωστικοί τόκοι και συναφή έξοδα καταβληθέντα		(4.955)	(4.697)	(253)
Καταβληθέντοι φόροι		(12.733)	(5.815)	(5.534)
Καθαρές ταμειακές ροές από λειτουργικές δραστηριότητες		(6.492)	(10.162)	(8.159)
				(5.188)
Ταμειακές ροές από επενδυτικές δραστηριότητες				
Αγορές ενσώματων παγίων περιουσιακών στοιχείων	7	(12.030)	(14.903)	(5)
Αγορές άυλων περιουσιακών στοιχείων	9	(917)	(790)	-
Αγορές χρηματοοικονομικών στοιχείων		-	(78)	(5)
Πωλήσεις χρηματοοικονομικών στοιχείων		5.737	-	5.347
Πωλήσεις ενσώματων παγίων και άυλων περιουσιακών στοιχείων		-	278	-
Πώληση θυγατρικής Cardlink A.E. μείον άμεσα έξοδα πώλησης και ταμειακά διαθέσιμα θυγατρικής		88.854	-	91.073
Ταμειακή εκροή για την εξαγορά θυγατρικής		(370)	(868)	-
Πωλήσεις χρηματοοικονομικών περιουσιακών στοιχείων μέσω ΚΑΧ		-	1.301	-
Μείωση μετοχικού κεφαλαίου θυγατρικών		-	-	2.450
Αγορά θυγατρικών		-	-	-
Τόκοι εισπραχθέντες		783	624	-
Μερίσματα εισπραχθέντα		-	476	11.429
Καθαρές ταμειακές ροές από επενδυτικές δραστηριότητες		82.057	(13.960)	110.289
				9.145
Ταμειακές ροές από χρηματοδοτικές δραστηριότητες				
Εισπράξεις από εκδοθέντα / αναληφθέντα δάνεια	15	10.529	42.554	-
Εξοφλήσεις δανείων	15	(12.969)	(4.824)	10
Αγορά ιδίων μετοχών		(358)	(146)	(358)
Αποπληρωμή χρηματοδοτικών μισθώσεων		(4.363)	(6.284)	(64)
Διανομή αδιανέμητων κερδών προηγούμενων χρήσεων		(10.706)	-	(10.706)
Επιστροφή Μετοχικού κεφαλαίου		-	(5.644)	-
Έξοδα αύξησης μετοχικού κεφαλαίου		-	(164)	-
Καθαρές ταμειακές ροές από χρηματοδοτικές δραστηριότητες		(17.867)	25.492	(11.118)
				5.959
Καθαρή (μείωση)/ αύξηση στα ταμειακά διαθέσιμα και ισοδύναμα		57.697	1.370	91.012
Ταμειακά διαθέσιμα, ισοδύναμα και δεσμευμένες καταθέσεις στην αρχή της χρήσης		96.873	75.195	8.242
Μείον τα ταμειακά διαθέσιμα και ισοδύναμα από διακοπείσες δραστηριότητες		199	-	-
Ταμειακά διαθέσιμα και ισοδύναμα και δεσμευμένες τραπεζικές καταθέσεις στο τέλος της περιόδου		154.372	76.564	99.254
				12.666

Οι σημειώσεις στις σελίδες 9 έως 37 αποτελούν αναπόσπαστο μέρος της συνοπτικής ενδιάμεσης χρηματοοικονομικής πληροφόρησης.

(Τα ποσά παρουσιάζονται σε χιλιάδες Ευρώ εκτός εάν δηλώνεται διαφορετικά)

Σημειώσεις επί της ενδιάμεσης συνοπτικής οικονομικής πληροφόρησης

1. Γενικές πληροφορίες

Οι χρηματοοικονομικές καταστάσεις περιλαμβάνουν τις εταιρικές χρηματοοικονομικές καταστάσεις της Quest Συμμετοχών Α.Ε. (η «Εταιρεία») και τις ενοποιημένες χρηματοοικονομικές καταστάσεις της Εταιρείας, των θυγατρικών της και των συγγενών εταιρειών (ο «Ομίλος») με ημερομηνία 30 Σεπτεμβρίου 2021, σύμφωνα με τα Διεθνή Πρότυπα Χρηματοοικονομικής Αναφοράς («ΔΠΧΑ»).

Οι κυριότερες δραστηριότητες του Ομίλου είναι η διανομή και το εμπόριο προϊόντων πληροφορικής και επικοινωνιών, ο σχεδιασμός, υλοποίηση και υποστήριξη ολοκληρωμένων συστημάτων και λύσεων τεχνολογίας, η παροχή υπηρεσιών ταχυμεταφορών, η διαχείριση ηλεκτρονικών συναλλαγών (διακοπείσες δραστηριότητες), καθώς και η παραγωγή ηλεκτρικής ενέργειας από ΑΠΕ (Ανανεώσιμες Πηγές Ενέργειας).

Ο Όμιλος δραστηριοποιείται στην Ελλάδα, στη Ρουμανία, στην Κύπρο, στο Λουξεμβούργο, στο Βέλγιο και την Ιταλία και οι μετοχές της Εταιρείας είναι εισηγμένες και διαπραγματεύονται στην κύρια αγορά του Χρηματιστηρίου Αθηνών.

Οι ενδιάμεσες χρηματοοικονομικές καταστάσεις εγκρίθηκαν από το Διοικητικό Συμβούλιο της Quest Συμμετοχών Α.Ε. την 24^η Νοεμβρίου 2021.

Η **μετοχική σύνθεση** της Εταιρείας έχει ως ακολούθως :

• Θεόδωρος Φέσσας	50,02%
• Ευτυχία Κουτσοурέλη	25,25%
• Επενδυτικό κοινό	24,73%

Σύνολο **100%**

Η Εταιρεία εδρεύει στην Ελλάδα, Νομό Αττικής, στο Δήμο Καλλιθέας, στην οδό Αργυρουπόλεως 2Α και έχει αριθμό μητρώου Γ.Ε.ΜΗ 121763701000 (πρώην ΑΡ.Μ.Α.Ε. 5419/06/Β/86/02).

Το **Διοικητικό Συμβούλιο** της Εταιρείας έχει την ακόλουθη σύνθεση :

1. Θεόδωρος Φέσσας, του Δημητρίου, Πρόεδρος Δ.Σ., Εκτελεστικό Μέλος
2. Ευτυχία Κουτσοурέλη, του Σοφοκλέους, Αντιπρόεδρος Δ.Σ., Μη Εκτελεστικό Μέλος
3. Παντελής Τζωρτζάκης, του Μιχαήλ, Αντιπρόεδρος Δ.Σ., Ανεξάρτητο Μη Εκτελεστικό Μέλος
4. Απόστολος Γεωργαντζής, του Μιλτιάδη, Διευθύνων Σύμβουλος, Εκτελεστικό Μέλος
5. Μάρκος Μπιτσάκος, του Γρηγορίου, Αναπληρωτής Διευθύνων Σύμβουλος, Εκτελεστικό Μέλος
6. Νικόλαος Σωκράτης Λαμπρούκος, του Δημητρίου, Εκτελεστικό Μέλος
7. Αιμίλιος Γιαννόπουλος του Πολυκάρπου, Ανεξάρτητο Μη Εκτελεστικό Μέλος
8. Μαρία Δαμανάκη, του Θεοδώρου, Ανεξάρτητο Μη Εκτελεστικό Μέλος
9. Νικόλαος Καραμούζης του Βασιλείου, Ανεξάρτητο Μη Εκτελεστικό Μέλος
10. Φιλίππα Μιχάλη του Χρήστου, Ανεξάρτητο Μη Εκτελεστικό Μέλος
11. Παναγιώτης Κυριακόπουλος, του Όθωνος, Ανεξάρτητο Μη Εκτελεστικό Μέλος
12. Απόστολος Ταμβακάκης, του Σταύρου, Ανεξάρτητο Μη Εκτελεστικό Μέλος

Η ελεγκτική εταιρεία είναι :
KPMG Ανώνυμη Ελεγκτική Εταιρεία
Στρατηγού Τόμπρα 3
15342 Αγ. Παρασκευή
Ελλάδα

Η ηλεκτρονική διεύθυνση της Εταιρείας είναι www.quest.gr.

Οι ενοποιημένες χρηματοοικονομικές καταστάσεις περιλαμβάνουν τις χρηματοοικονομικές καταστάσεις της Quest Συμμετοχών Α.Ε. και θυγατρικών εταιρειών, στις οποίες η Εταιρεία άμεσα ή έμμεσα ασκεί έλεγχο. Οι εταιρείες αυτές παρουσιάζονται στη Σημείωση 11 και 23.

(Τα ποσά παρουσιάζονται σε χιλιάδες Ευρώ εκτός εάν δηλώνεται διαφορετικά)

2. Δομή του Ομίλου και δραστηριότητες

Η δομή του Ομίλου την 30 Σεπτεμβρίου 2021 έχει ως εξής :

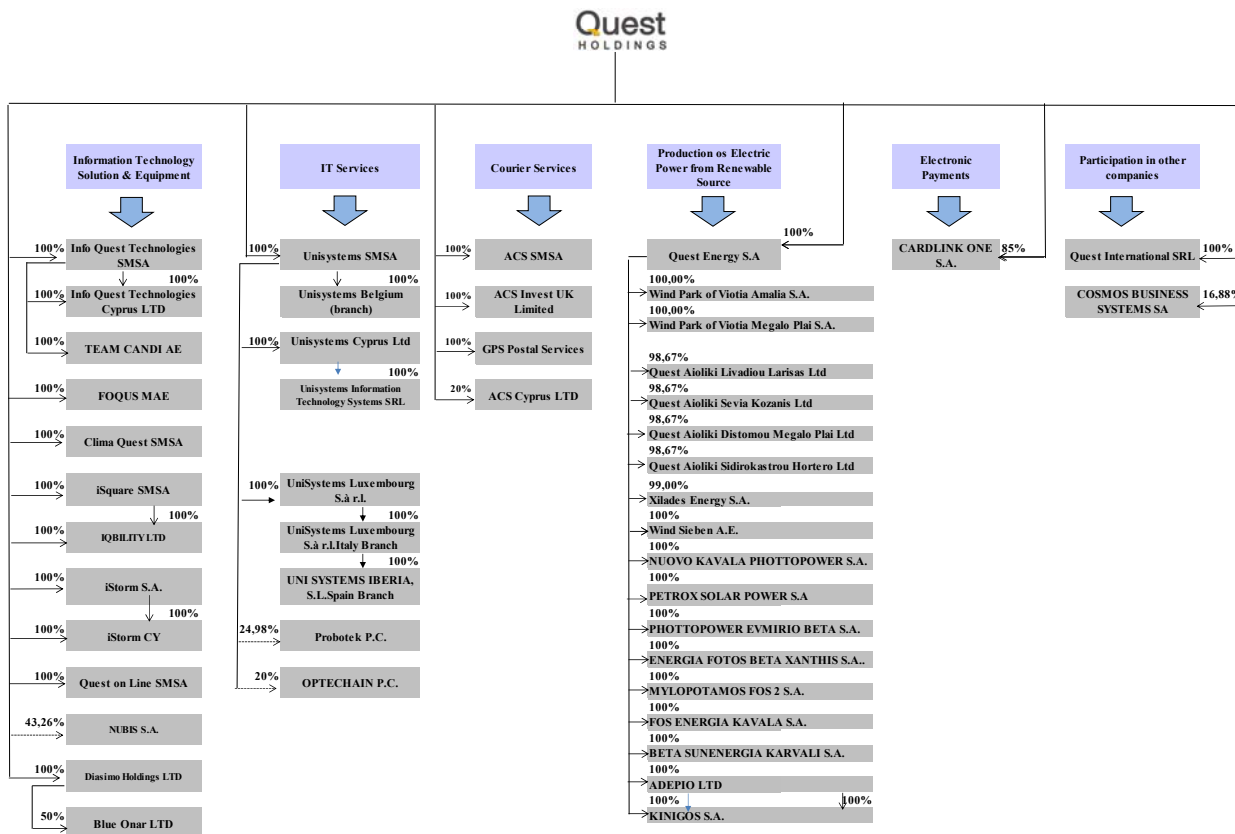

3. Αρχές σύνταξης της συνοπτικής ενδιάμεσης χρηματοοικονομικής πληροφόρησης

1) Βάση σύνταξης της χρηματοοικονομικής πληροφόρησης

Η συνοπτική ενδιάμεση χρηματοοικονομική πληροφόρηση της Quest Συμμετοχών Α.Ε. με ημερομηνία 30 Σεπτεμβρίου 2021 καλύπτει τους εννέα μήνες από 1 Ιανουαρίου έως την 30 Σεπτεμβρίου 2021 και έχει συνταχθεί σύμφωνα με το Διεθνές Λογιστικό Πρότυπο («ΔΛΠ») 34 «Ενδιάμεσες οικονομικές καταστάσεις».

Οι λογιστικές αρχές που χρησιμοποιήθηκαν για την προετοιμασία και την παρουσίαση της συνοπτικής ενδιάμεσης χρηματοοικονομικής πληροφόρησης είναι συνεπείς με τις λογιστικές αρχές που χρησιμοποιήθηκαν για τη σύνταξη των ετήσιων χρηματοοικονομικών καταστάσεων της Εταιρείας και του Ομίλου για την χρήση που έληξε στις 31 Δεκεμβρίου 2020.

Οι Ενδιάμεσες Συνοπτικές εταιρικές και ενοποιημένες Χρηματοοικονομικές Καταστάσεις δεν περιλαμβάνουν όλες τις πληροφορίες και σημειώσεις που απαιτούνται στις ετήσιες Χρηματοοικονομικές Καταστάσεις και για το λόγο αυτό θα πρέπει να εξετάζονται και αξιολογούνται σε συνδυασμό με τις δημοσιευμένες ελεγμένες ετήσιες Χρηματοοικονομικές Καταστάσεις για την χρήση που έληξε την 31 Δεκεμβρίου 2020, οι οποίες είναι διαθέσιμες στην ιστοσελίδα του Ομίλου www.quest.gr.

Η συνοπτική ενδιάμεση χρηματοοικονομική πληροφόρηση έχει συνταχθεί με βάση την αρχή του ιστορικού κόστους όπως έχει τροποποιηθεί με την εκτίμηση σε δίκαιη αξία των επενδύσεων διαθέσιμων προς πώληση και των χρηματοοικονομικών στοιχείων ενεργητικού και παθητικού σε εύλογη αξία μέσω αποτελεσμάτων.

Η σύνταξη των χρηματοοικονομικών καταστάσεων σύμφωνα με τα ΔΠΧΑ απαιτεί τη χρήση ορισμένων σημαντικών λογιστικών εκτιμήσεων και την άσκηση κρίσης από τη Διοίκηση στη διαδικασία εφαρμογής των λογιστικών αρχών. Επίσης απαιτείται η χρήση υπολογισμών και υποθέσεων που επηρεάζουν τα αναφερόμενα ποσά των περιουσιακών στοιχείων και υποχρεώσεων, τη γνωστοποίηση ενδεχόμενων απαιτήσεων και υποχρεώσεων κατά την ημερομηνία των χρηματοοικονομικών καταστάσεων και τα αναφερόμενα ποσά εισοδημάτων και εξόδων κατά τη διάρκεια της εξεταζόμενης περιόδου. Παρά το γεγονός ότι αυτοί οι υπολογισμοί

(Τα ποσά παρουσιάζονται σε χιλιάδες Ευρώ εκτός εάν δηλώνεται διαφορετικά)

βασίζονται στην καλύτερη δυνατή γνώση της Διοίκησης σε σχέση με τις τρέχουσες συνθήκες και ενέργειες, τα πραγματικά αποτελέσματα μπορεί τελικά να διαφέρουν από αυτούς τους υπολογισμούς.

Διαφορές που παρουσιάζονται μεταξύ των ποσών στην χρηματοοικονομική πληροφόρηση και των αντίστοιχων ποσών στις σημειώσεις οφείλονται σε στρογγυλοποιήσεις.

Ο Όμιλος και η Εταιρεία εκπληρώνουν τις καθημερινές τους ανάγκες για κεφάλαιο κίνησης μέσω των χρηματικών πόρων που έχουν στη διάθεσή τους, περιλαμβανομένων και των τραπεζικών χορηγήσεων.

Οι τρέχουσες οικονομικές συνθήκες συνεχίζουν να δημιουργούν αβεβαιότητα όσον αφορά (α) στο επίπεδο ζήτησης για τα προϊόντα του Ομίλου και της Εταιρείας και (β) στη διαθεσιμότητα τραπεζικής χρηματοδότησης για το προβλεπτό μέλλον.

Οι προβλέψεις του Ομίλου και της Εταιρείας λαμβάνοντας εύλογα υπόψη τις πιθανές μεταβολές στην εμπορική τους απόδοση, δημιουργούν την εύλογη προσδοκία στη Διοίκηση ότι ο Όμιλος και η Εταιρεία διαθέτουν επαρκείς πόρους για να συνεχίσουν την επιχειρηματική τους δραστηριότητα στο εγγύς μέλλον.

Ως εκ τούτου ο Όμιλος και η Εταιρεία συνεχίζουν να υιοθετούν την «αρχή της επιχειρηματικής συνέχισης των δραστηριοτήτων τους» κατά την κατάρτιση της ενδιάμεσης συνοπτικής χρηματοοικονομικής πληροφόρησης για την περίοδο 1 Ιανουαρίου μέχρι την 31 Μαρτίου 2021.

II) Νέα πρότυπα, τροποποιήσεις προτύπων και διερμηνείες

Νέα πρότυπα, τροποποιήσεις προτύπων και διερμηνείες: Συγκεκριμένα νέα πρότυπα, τροποποιήσεις προτύπων και διερμηνείες έχουν εκδοθεί, τα οποία είναι υποχρεωτικά για λογιστικές περιόδους που ξεκινούν την 1 Ιανουαρίου 2020 ή μεταγενέστερα. Η εκτίμηση του Ομίλου σχετικά με την επίδραση από την εφαρμογή αυτών των νέων προτύπων, τροποποιήσεων και διερμηνειών παρατίθεται παρακάτω.

- ΔΠΧΑ 16 (Τροποποίηση) «Παραχωρήσεις σε ενοίκια που σχετίζονται με τον COVID-19» (εφαρμόζεται στις ετήσιες λογιστικές περιόδους που ξεκινούν την ή μετά την 1 Ιουνίου 2020)
Η τροποποίηση παρέχει στους μισθωτές (αλλά όχι τους εκμισθωτές) τη δυνατότητα προαιρετικής εξαίρεσης από την εκτίμηση του κατά πόσον η παραχώρηση σε ενοίκιο που σχετίζεται με τον COVID-19 είναι τροποποίηση της μίσθωσης. Οι μισθωτές μπορούν να επιλέξουν να λογιστικοποιήσουν τις παραχωρήσεις σε ενοίκια με τον ίδιο τρόπο που θα έκαναν για αλλαγές που δεν είναι τροποποιήσεις μισθώσεων.

- ΔΠΧΑ 9, ΔΛΠ 39, ΔΠΧΑ 7, ΔΠΧΑ 4 και ΔΠΧΑ 16 (Τροποποιήσεις) «Αναμόρφωση επιτοκίων αναφοράς – Φάση 2» (εφαρμόζονται στις ετήσιες λογιστικές περιόδους που ξεκινούν την ή μετά την 1 Ιανουαρίου 2021)

Οι τροποποιήσεις συμπληρώνουν αυτές που εκδόθηκαν το 2019 και επικεντρώνονται στις επιπτώσεις στις Χρηματοοικονομικές Καταστάσεις όταν μια εταιρεία αντικαθιστά το παλιό επιτόκιο αναφοράς με ένα εναλλακτικό επιτόκιο αναφοράς ως αποτέλεσμα αναμόρφωσης. Πιο συγκεκριμένα, οι τροποποιήσεις σχετίζονται με το πώς μια εταιρεία θα λογιστικοποιήσει τις αλλαγές στις συμβατικές ταμειακές ροές των χρηματοοικονομικών μέσων, πώς θα λογιστικοποιήσει τις αλλαγές στις σχέσεις αντιστάθμισής της και τις πληροφορίες που πρέπει να γνωστοποιήσει.

Πρότυπα και Διερμηνείες υποχρεωτικά για μεταγενέστερες περιόδους

- ΔΛΠ 37 (Τροποποίηση) «Επαχθείς συμβάσεις – Κόστος εκπλήρωσης μιας σύμβασης» (εφαρμόζεται στις ετήσιες λογιστικές περιόδους που ξεκινούν την ή μετά την 1 Ιανουαρίου 2022) Η τροποποίηση διευκρινίζει ότι «το κόστος εκπλήρωσης μιας σύμβασης» περιλαμβάνει το άμεσα σχετιζόμενο κόστος της εκπλήρωσης αυτής της σύμβασης και την κατανομή άλλων δαπανών που σχετίζονται άμεσα με την εκτέλεσή της. Η τροποποίηση διευκρινίζει επίσης ότι, προτού αναγνωριστεί χωριστή πρόβλεψη για επαχθή σύμβαση, μια οντότητα αναγνωρίζει τυχόν ζημιά απομείωσης στα περιουσιακά στοιχεία που χρησιμοποιήθηκαν για την εκπλήρωση της σύμβασης, και όχι σε περιουσιακά στοιχεία που ήταν αφοσιωμένα μόνο στη συγκεκριμένη σύμβαση. Η τροποποίηση δεν έχει υιοθετηθεί ακόμη από την Ευρωπαϊκή Ένωση.

Ετήσιες βελτιώσεις σε ΔΠΧΑ 2018 – 2020 (εφαρμόζονται στις ετήσιες λογιστικές περιόδους που ξεκινούν την ή μετά την 1 Ιανουαρίου 2022)

Οι τροποποιήσεις που παρατίθενται παρακάτω περιλαμβάνουν αλλαγές σε τέσσερα ΔΠΧΑ. Οι τροποποιήσεις δεν έχουν υιοθετηθεί ακόμη από την Ευρωπαϊκή Ένωση.

- ΔΠΧΑ 9 «Χρηματοοικονομικά μέσα» Η τροποποίηση εξετάζει ποια έξοδα πρέπει να περιληφθούν στην αξιολόγηση του 10% για την αποσπαστική των χρηματοοικονομικών υποχρεώσεων. Τα σχετικά κόστη ή αμοιβές θα μπορούσαν να καταβληθούν είτε σε τρίτους είτε στον δανειστή. Σύμφωνα με την τροποποίηση, το κόστος ή οι αμοιβές που καταβάλλονται σε τρίτους δεν θα συμπεριληφθούν στην αξιολόγηση του 10%.

- ΔΠΧΑ 16 «Μισθώσεις» Η τροποποίηση αφαιρέσει το παράδειγμα για πληρωμές από τον εκμισθωτή σχετικά με τις βελτιώσεις μισθωμάτων στο επεξηγηματικό παράδειγμα 13 του προτύπου, προκειμένου να εξαλειφθεί οποιαδήποτε πιθανή σύγχυση σχετικά με τον χειρισμό των κινήτρων μίσθωσης.

(Τα ποσά παρουσιάζονται σε χιλιάδες Ευρώ εκτός εάν δηλώνεται διαφορετικά)

- ΔΛΠ 16 (Τροποποίηση) «Ενσώματα πάγια – Έσοδα πριν από την προβλεπόμενη χρήση» (εφαρμόζεται στις ετήσιες λογιστικές περιόδους που ξεκινούν την ή μετά την 1 Ιανουαρίου 2022) Η τροποποίηση απαγορεύει στην οντότητα να αφαιρεί από το κόστος ενσώματος παγίου τυχόν έσοδα που λαμβάνονται από την πώληση ειδών που παράγονται ενώ η οντότητα προετοιμάζει το πάγιο για την προοριζόμενη χρήση του. Απαιτεί επίσης από τις οντότητες να γνωστοποιούν χωριστά τα ποσά των εσόδων και των δαπανών που σχετίζονται με τέτοια παραγόμενα είδη που δεν αποτελούν αποτέλεσμα της συνήθους δραστηριότητας της οντότητας. Η τροποποίηση δεν έχει υιοθετηθεί ακόμη από την Ευρωπαϊκή Ένωση.
- ΔΠΧΑ 3 (Τροποποίηση) «Αναφορά στο Εννοιολογικό Πλαίσιο» (εφαρμόζεται στις ετήσιες λογιστικές περιόδους που ξεκινούν την ή μετά την 1 Ιανουαρίου 2022)
Η τροποποίηση επικαιροποιεί το πρότυπο ώστε να αναφέρεται στο Εννοιολογικό Πλαίσιο για τη Χρηματοοικονομική Αναφορά που εκδόθηκε το 2018, όταν πρέπει να προσδιοριστεί τι συνιστά περιουσιακό στοιχείο ή υποχρέωση σε μία συνένωση επιχειρήσεων. Επιπλέον, προστέθηκε μια εξαίρεση για ορισμένους τύπους υποχρεώσεων και ενδεχόμενων υποχρεώσεων που αποκτήθηκαν σε μια συνένωση επιχειρήσεων. Τέλος, διευκρινίζεται ότι ο αποκτών δεν πρέπει να αναγνωρίζει ενδεχόμενα περιουσιακά στοιχεία, όπως ορίζονται στο ΔΛΠ 37, κατά την ημερομηνία απόκτησης. Η τροποποίηση δεν έχει υιοθετηθεί ακόμη από την Ευρωπαϊκή Ένωση.
- ΔΛΠ 1 (Τροποποίηση) «Ταξινόμηση υποχρεώσεων ως βραχυπρόθεσμες ή μακροπρόθεσμες» (εφαρμόζονται στις ετήσιες λογιστικές περιόδους που ξεκινούν την ή μετά την 1 Ιανουαρίου 2023) Η τροποποίηση διευκρινίζει ότι οι υποχρεώσεις ταξινομούνται ως βραχυπρόθεσμες ή μακροπρόθεσμες βάσει των δικαιωμάτων που είναι σε ισχύ στη λήξη της περιόδου αναφοράς. Η ταξινόμηση δεν επηρεάζεται από τις προσδοκίες της οντότητας ή από γεγονότα μετά την ημερομηνία αναφοράς. Επιπλέον, η τροποποίηση αποσαφηνίζει τη σημασία του όρου «διακανονισμός» μιας υποχρέωσης του ΔΛΠ 1. Η τροποποίηση δεν έχει υιοθετηθεί ακόμη από την Ευρωπαϊκή Ένωση.
- ΔΛΠ 1 (Τροποποίηση) «Παρουσίαση των Οικονομικών Καταστάσεων και Δήλωση Πρακτικής ΔΠΧΑ 2: Γνωστοποίηση των Λογιστικών Πολιτικών» (εφαρμόζονται στις ετήσιες λογιστικές περιόδους που ξεκινούν την ή μετά την 1 Ιανουαρίου 2023)
- Οι τροποποιήσεις παρέχουν καθοδήγηση σχετικά με την εφαρμογή κρίσεων ουσιαστικής σημασίας στις γνωστοποιήσεις λογιστικής πολιτικής. Συγκεκριμένα, οι τροποποιήσεις στο ΔΛΠ 1 αντικαθιστούν την απαίτηση γνωστοποίησης «σημαντικών» λογιστικών πολιτικών με την απαίτηση γνωστοποίησης «ουσιωδών» λογιστικών πολιτικών. Επίσης, προστίθενται οδηγίες και επεξηγηματικά παραδείγματα στη Δήλωση Πρακτικής για να βοηθήσουν στην εφαρμογή της έννοιας της ουσιαστικότητας κατά τη λήψη κρίσεων για γνωστοποιήσεις λογιστικής πολιτικής.
- ΔΛΠ 8 (Τροποποίηση) «Λογιστικές πολιτικές, αλλαγές στις λογιστικές εκτιμήσεις και σφάλματα: Ορισμός των λογιστικών εκτιμήσεων» (εφαρμόζονται στις ετήσιες λογιστικές περιόδους που ξεκινούν την ή μετά την 1 Ιανουαρίου 2023)
Οι τροποποιήσεις εισάγουν έναν νέο ορισμό των λογιστικών εκτιμήσεων, οριζόμενοι ως νομισματικά ποσά στις οικονομικές καταστάσεις που υπόκεινται σε αβεβαιότητα επιμέτρησης. Επίσης, οι τροποποιήσεις διευκρινίζουν ποιες είναι οι αλλαγές στις λογιστικές εκτιμήσεις και πώς διαφέρουν από τις αλλαγές στις λογιστικές πολιτικές και τις διορθώσεις σφαλμάτων.

4. Σημαντικές λογιστικές εκτιμήσεις και κρίσεις της Διοίκησης

Οι εκτιμήσεις και οι κρίσεις της διοίκησης επανεξετάζονται διαρκώς και βασίζονται σε ιστορικά δεδομένα και προσδοκίες για μελλοντικά γεγονότα, που κρίνονται εύλογες σύμφωνα με τα ισχύοντα.

Επιπτώσεις του κορωνοϊού COVID-19

Η πανδημία του κορωνοϊού (COVID-19), που εμφανίστηκε και εξαπλώθηκε και στην Ελλάδα, είχε αρνητικό αντίκτυπο στην παγκόσμια οικονομική δραστηριότητα, αλλά δεν επηρέασε αρνητικά τις επιχειρηματικές δραστηριότητες του Ομίλου. Η ταχεία εξάπλωση του COVID-19 στην προηγούμενη χρήση αλλά και στην κλειόμενη περίοδο, σε παγκόσμια κλίμακα έχει οδηγήσει σε διατάραξη και διακοπή λειτουργίας πολλών επιχειρήσεων. Ο Όμιλος εξετάζει διαρκώς την πιθανότητα να αντιμετωπίσει στο μέλλον επιπτώσεις σε κάποιες από τις αγορές δραστηριοποίησης του, από την επιβολή μέτρων καραντίνας, τα φαινόμενα κάμψης των αγορών και τις αλλαγές στη συμπεριφορά των πελατών λόγω του φόβου της πανδημίας. Επιπλέον, οι πελάτες, οι συνεργάτες διανομής, οι πάροχοι υπηρεσιών ή οι προμηθευτές του Ομίλου ενδέχεται να αντιμετωπίσουν οικονομική δυσχέρεια, να υποβάλουν αίτηση προστασίας έναντι πτώχευσης, να σταματήσουν τη λειτουργία τους ή να υποστούν διαταραχές της επιχειρηματικής τους δραστηριότητας εξαιτίας της πανδημίας. Δεδομένου του δυναμικού χαρακτήρα της επιδημίας, ο βαθμός στον οποίο ο COVID-19 θα επηρεάσει τα αποτελέσματα του Ομίλου θα εξαρτηθεί από τις μελλοντικές εξελίξεις (πχ εμβολιαστικό πρόγραμμα, μεταλλάξεις κτλ.), οι οποίες ωστόσο παραμένουν σχετικά αβέβαιες αλλά ωστόσο αισιόδοξες.

Η ρευστότητα του Ομίλου εξακολουθεί να είναι πολύ καλή, με τα συνολικά διαθέσιμα και τις γραμμές χρηματοδότησης να ξεπερνούν κατά μεγάλο ποσοστό τις λειτουργικές του ανάγκες

Εκτιμάται συνεπώς ότι οι επιπτώσεις της πανδημίας στη λειτουργία του Ομίλου Quest είναι διαχειρίσιμες, με βάση τα έως τώρα δεδομένα, λόγω και των διαφορετικών δραστηριοτήτων του ομίλου..

(Τα ποσά παρουσιάζονται σε χιλιάδες Ευρώ εκτός εάν δηλώνεται διαφορετικά)

Επιπτώσεις της ενεργειακής κρίσης

Η παγκόσμια ενεργειακή κρίση που επικρατεί στην παγκόσμια οικονομία εδώ και κάποιους μήνες, δεν είχε σοβαρή επίδραση στα μέχρι τώρα οικονομικά μεγέθη και αποτελέσματα του Ομίλου λόγω της φύσης των τομέων που αυτός δραστηριοποιείται. Ωστόσο εκτιμάται ότι στους επόμενους μήνες θα αυξηθεί το λειτουργικό κόστος των εγκαταστάσεων των εταιρειών του ομίλου, Στον βαθμό που η ενεργειακή κρίση δεν θα έχει πολύ μεγάλη διάρκεια ή ένταση, αναμένεται να μην υπάρξει σημαντική επίδραση στα οικονομικά αποτελέσματα του Ομίλου.

5. Σημαντικές λογιστικές εκτιμήσεις και παραδοχές

Η Εταιρεία και ο Όμιλος προβαίνει σε εκτιμήσεις και παραδοχές που σχετίζονται με το μέλλον. Συνεπώς οι εκτιμήσεις αυτές εξ ορισμού σπάνια θα ταυτίζονται με τα πραγματικά γεγονότα. Οι εκτιμήσεις και υποθέσεις που συνεπάγονται σημαντικό κίνδυνο επανεκτίμησης στη λογιστική αξία των στοιχείων του ενεργητικού και παθητικού στη επόμενη περίοδο αναφέρονται κατωτέρω.

Οι εκτιμήσεις και παραδοχές συνεχώς επανεκτιμώνται και βασίζονται στην εμπειρία του παρελθόντος όπως προσαρμόζεται σύμφωνα με τις τρέχουσες συνθήκες αγοράς και άλλους παράγοντες περιλαμβανομένων προσδοκιών για μελλοντικά γεγονότα τα οποία θεωρούνται λογικά υπό τις παρούσες συνθήκες.

(α) Φόρος εισοδήματος

Η Εταιρεία υπόκειται σε φορολόγηση και απαιτείται κρίση για τον προσδιορισμό της πρόβλεψης για φόρο εισοδήματος. Υπάρχουν πολλές συναλλαγές και υπολογισμοί για τους οποίους ο τελικός προσδιορισμός του φόρου είναι αβέβαιος. Η Εταιρεία αναγνωρίζει υποχρεώσεις από αναμενόμενους φορολογικούς ελέγχους, βάσει εκτιμήσεων για το ενδεχόμενο επιβολής επιπλέον φόρων. Εάν το τελικό αποτέλεσμα του ελέγχου είναι διαφορετικό από το αρχικό αναγνωρισθέν, η διαφορά θα επηρεάσει τον φόρο εισοδήματος και την πρόβλεψη για αναβαλλόμενη φορολογία της περιόδου.

(β) Εκτίμηση απομείωσης απαιτήσεων πελατών

Η Εταιρεία εξετάζει τα ληξιπρόθεσμα υπόλοιπα των πελατών και κατά πόσο υπερβαίνουν την πιστωτική πολιτική. Η Εταιρεία προβαίνει σε απομείωση των επισφαλών υπολοίπων και δημιουργεί αντίστοιχη πρόβλεψη βάση εκτιμήσεων. Οι εκτιμήσεις που γίνονται αφορούν τον χρονισμό και το ύψος αποπληρωμής των απαιτήσεων καθώς και τυχόν εξασφαλίσεις των απαιτήσεων που έχουν ληφθεί. Ειδικότερα και για όποιες περιπτώσεις υπάρχουν εξασφαλίσεις, η Εταιρεία προβαίνει σε δημιουργία πρόβλεψης επισφάλειας σε ποσοστό μικρότερο του 100% της απαίτησης ανάλογα την περίπτωση. Οι εκτιμήσεις εμπεριέχουν βαθμό υποκειμενικότητας και απαιτούν την κρίση της Διοίκησης.

(γ) Εκτίμηση απομείωσης μη χρηματοοικονομικών περιουσιακών στοιχείων

Η Εταιρεία εξετάζει ετησίως εάν τα μη χρηματοοικονομικά περιουσιακά της στοιχεία έχουν υποστεί οποιαδήποτε απομείωση, σύμφωνα με τη λογιστική πρακτική. Τα ανακτήσιμα ποσά των μονάδων δημιουργίας χρηματορικών έχουν καθορισθεί με βάση την αξία σε χρήση (value in use). Αυτοί οι υπολογισμοί απαιτούν τη χρήση εκτιμήσεων.

(δ) Συνταξιοδοτικά προγράμματα

Η παρούσα αξία των συνταξιοδοτικών παροχών βασίζεται σε έναν αριθμό παραγόντων που προσδιορίζονται με τη χρήση αναλογιστικών μεθόδων και παραδοχών. Μία τέτοια αναλογιστική παραδοχή είναι και το επιτόκιο προεξόφλησης που χρησιμοποιείται για τον υπολογισμό του κόστους της παροχής.

Η Εταιρεία καθορίζει το κατάλληλο επιτόκιο προεξόφλησης στο τέλος κάθε χρήσης. Αυτό ορίζεται ως το επιτόκιο το οποίο θα έπρεπε να χρησιμοποιηθεί ώστε να προσδιορισθεί η παρούσα αξία των μελλοντικών ταμειακών ροών, οι οποίες αναμένεται να απαιτηθούν για την κάλυψη των υποχρεώσεων των συνταξιοδοτικών προγραμμάτων. Για τον καθορισμό του κατάλληλου επιτοκίου προεξόφλησης, η Εταιρεία χρησιμοποιεί το επιτόκιο των χαμηλού ρίσκου εταιρικών ομολογιών, τα οποία μετατρέπονται στο νόμισμα στο οποίο η υποχρέωση θα πληρωθεί, και των οποίων η ημερομηνία λήξης πλησιάζει εκείνη της σχετικής συνταξιοδοτικής υποχρέωσης.

Άλλες σημαντικές παραδοχές των υποχρεώσεων συνταξιοδοτικών παροχών βασίζονται μερικώς στις τρέχουσες συνθήκες αγοράς.

(ε) Προβλέψεις για επίδικες υποθέσεις

Η Εταιρεία έχει εκκρεμείς δικαστικές υποθέσεις. Η Διοίκηση αξιολογεί την έκβαση των υποθέσεων και, εάν υπάρχει πιθανότητα αρνητικής έκβασης τότε η Εταιρεία προβαίνει στο σχηματισμό των απαραίτητων προβλέψεων. Οι προβλέψεις, όπου απαιτούνται, υπολογίζονται με βάση την παρούσα αξία των εκτιμήσεων της διοίκησης για τη δαπάνη που θα χρειαστεί για την διευθέτηση των

(Τα ποσά παρουσιάζονται σε χιλιάδες Ευρώ εκτός εάν δηλώνεται διαφορετικά)

αναμενόμενων υποχρεώσεων κατά την ημερομηνία του Ισολογισμού. Η παρούσα αξία βασίζεται σε έναν αριθμό παραγόντων που απαιτεί την άσκηση κρίσης.

6. Πληροφόρηση κατά τομέα

Επιχειρηματικοί τομείς

Για λόγους διοικητικής πληροφόρησης ο Όμιλος είναι οργανωμένος σε πέντε βασικούς επιχειρηματικούς τομείς:

- (1) Εμπορικές Δραστηριότητες
- (2) Υπηρεσίες πληροφορικής
- (3) Ταχυδρομικές υπηρεσίες
- (4) Παραγωγή ενέργεια από ΑΠΕ (Ανανεώσιμες Πηγές Ενέργειας)
- (5) Διαχείριση ηλεκτρονικών συναλλαγών (Διακοπείσες δραστηριότητες – Σημείωση 31)

Η διοίκηση παρακολουθεί τα οικονομικά αποτελέσματα του κάθε επιχειρηματικού τομέα ξεχωριστά. Οι ανωτέρω επιχειρηματικοί τομείς διοικούνται ανεξάρτητα μεταξύ τους. Οι λειτουργικοί τομείς παρουσιάζονται με τρόπο που συνάδει με την εσωτερική πληροφόρηση που παρέχεται στους επικεφαλής λήψης επιχειρηματικών αποφάσεων των τομέων. Οι επικεφαλής λήψης των επιχειρηματικών αποφάσεων είναι υπεύθυνοι για την κατανομή των πόρων και την αξιολόγηση της απόδοσης των επιχειρηματικών τομέων.

Στα μη καταμεληθέντα περιλαμβάνεται κυρίως η δραστηριότητα της Εταιρείας.

Τα αποτελέσματα κατά τομέα για την κλειόμενη περίοδο της 30 Σεπτεμβρίου 2021 και 30 Σεπτεμβρίου 2020 έχουν ως εξής:

1 Ιανουαρίου έως 30 Σεπτεμβρίου 2021

	Εμπορικές Δραστηριότητες	Υπηρεσίες Πληροφορικής	Ταχυδρομικές Δραστηριότητες	Παραγωγή Ενέργειας από ΑΠΕ	Μη καταμεληθέντα	Σύνολο Συνεχιζόμενες δραστηριότητες	Διακοπείσες Δραστηριότητες	Σύνολο
Συνολικές μεικτές πωλήσεις ανά τομέα	467.911	113.544	99.872	7.719	395	689.441	31.948	721.388
Εσωτερικές πωλήσεις μεταξύ τομέων	(48.620)	(1.841)	(1.279)	(234)	(131)	(52.104)	-	(52.104)
Σύνολο Πωλήσεων	419.291	111.703	98.593	7.485	264	637.336	31.948	669.284
Αποτελέσματα εκμετάλλευσης	13.795	7.376	13.818	4.494	1.894	41.377	82.888	124.266
Χρηματοοικονομικά (έξοδα) / έσοδα	(1.955)	(388)	(79)	(869)	(548)	(3.840)	(333)	(4.172)
Κέρδη/ Ζημιές από συγγενείς επιχειρήσεις	-	-	-	-	-	-	-	-
Κέρδη προ φόρων	11.840	6.988	13.739	3.624	1.345	37.537	82.556	120.093
Φόρος εισοδήματος	-	-	-	-	-	-	-	(9.458)
Καθαρά κέρδη/ (ζημιές) μετά φόρων								110.635

1 Ιανουαρίου έως 30 Σεπτεμβρίου 2020

	Εμπορικές Δραστηριότητες	Υπηρεσίες Πληροφορικής	Ταχυδρομικές Δραστηριότητες	Παραγωγή Ενέργειας από ΑΠΕ	Μη καταμεληθέντα	Σύνολο Συνεχιζόμενες δραστηριότητες	Διακοπείσες Δραστηριότητες	Σύνολο
Συνολικές μεικτές πωλήσεις ανά τομέα	297.908	94.784	89.111	7.640	377	489.820	25.450	515.269
Εσωτερικές πωλήσεις μεταξύ τομέων	(31.421)	(1.307)	(1.213)	(249)	(119)	(34.309)	-	(34.310)
Σύνολο Πωλήσεων	266.487	93.477	87.898	7.391	258	455.511	25.450	480.961
Αποτελέσματα εκμετάλλευσης	7.261	3.945	11.175	4.183	618	27.182	2.414	29.596
Χρηματοοικονομικά (έξοδα) / έσοδα	(1.557)	(383)	(489)	(1.086)	(71)	(3.586)	(488)	(4.073)
Κέρδη / (Ζημιές) προ φόρων	5.704	3.562	10.686	3.097	547	23.598	1.926	25.523
Φόρος εισοδήματος	-	-	-	-	-	-	-	(17.998)
Καθαρά κέρδη/ (ζημιές) μετά φόρων								7.525

Στο πλαίσιο της συμφωνίας πώλησης των μετοχών της «Cardlink A.E.», την 23η Σεπτεμβρίου 2021 υπεγράφη συμφωνία με την «Edgeway Holdings Limited» για τη μεταβίβαση μετοχών που αντιστοιχούν στο 20% του μετοχικού κεφαλαίου της θυγατρικής εταιρείας «Cardlink A.E.», δυνάμει της από 23ης Ιανουαρίου 2015 συμφωνίας μετόχων (shareholders' agreement),

Κατόπιν της ανωτέρω μεταβίβασης του ποσοστού της θυγατρικής, η Εταιρεία κατείχε το 65% του μετοχικού κεφαλαίου της θυγατρικής εταιρείας «Cardlink A.E.» και η εταιρεία «Edgeway Holdings Limited» το 35% του μετοχικού κεφαλαίου της ανωτέρω θυγατρικής. Την 30 Σεπτεμβρίου 2021 ολοκληρώθηκε η συναλλαγή πώλησης της Εταιρείας της κατά 65% συμμετοχής της στην εταιρεία Cardlink A.E. στον Όμιλο Worldline.

(Τα ποσά παρουσιάζονται σε χιλιάδες Ευρώ εκτός εάν δηλώνεται διαφορετικά)

Παράλληλα η κατά 85% συμμετοχή της Εταιρείας στην θυγατρική Cardlink One A.E. με βάση την από 27ης Μαΐου 2021 συμφωνία με τη Γαλλική εταιρεία Worldline πρόκειται να μεταβιβαστεί. Η ολοκλήρωση της αγοραπωλησίας των μετοχών τελεί υπό προϋποθέσεις και όρους μεταξύ των οποίων η έγκριση της Τράπεζας της Ελλάδος και της κεντρικής Τράπεζας του Βελγίου.

Σύμφωνα με το ΔΠΧΑ 5 - Μη κυκλοφορούντα περιουσιακά στοιχεία που κατέχονται προς πώληση και διακοπείσες δραστηριότητες, οι δραστηριότητες των θυγατρικών εταιρειών Cardlink A.E. και Cardlink one A.E. χαρακτηρίζονται ως διακοπείσες δραστηριότητες και ως εκ τούτου τα αποτελέσματα τους στην κλειόμενη περίοδο αλλά και στην συγκριτική περίοδο παρουσιάζονται διακριτά.

Οι μεταβιβάσεις και οι συναλλαγές μεταξύ των τομέων πραγματοποιούνται με πραγματικούς εμπορικούς όρους και συνθήκες, σύμφωνα με αυτά που ισχύουν για συναλλαγές με τρίτους.

7. Ενσώματα πάγια περιουσιακά στοιχεία

Ο ΟΜΙΛΟΣ

	Οικόπεδα & Κτίρια	Μεταφορικά μέσα & μηχ/κός εξοπλισμός	Υπό κατασκευή κτίρια	Έπιπλα και εξαρτήματα	Σύνολο
Υπόλοιπο 1 Ιανουαρίου 2020	38.318	59.018	2.973	25.441	125.750
Προσθήκες	9.329	4.836	-	7.973	22.138
Πωλήσεις / διαγραφές	-	(1.961)	-	(45)	(2.006)
Αντιστροφή απομείωσης	-	833	-	-	833
Απομείωση	-	-	(800)	-	(800)
Ανακατανομές	(232)	(567)	-	232	(567)
Υπόλοιπο 31 Δεκεμβρίου 2020	47.415	62.159	2.173	33.601	145.348
Συσσωρευμένες αποσβέσεις					
Υπόλοιπο 1 Ιανουαρίου 2020	(11.575)	(25.332)	-	(20.417)	(57.325)
Αποσβέσεις	(530)	(4.236)	-	(1.747)	(6.513)
Πωλήσεις / διαγραφές	-	1.626	-	41	1.667
Ανακατανομές	14	-	-	9	23
Υπόλοιπο 31 Δεκεμβρίου 2020	(12.092)	(27.942)	-	(22.113)	(62.147)
Αναπόσβεστη αξία στις 31 Δεκεμβρίου 2020	35.323	34.217	2.173	11.488	83.201
Υπόλοιπο 1 Ιανουαρίου 2021	47.415	62.159	2.173	33.601	145.348
Προσθήκες	5.014	3.020	-	3.996	12.030
Πωλήσεις / διαγραφές	(0)	(708)	-	(179)	(887)
Αντιστροφή απομείωσης	-	-	-	30	30
Πωλήσεις θυγατρικών (Σημείωση 31)	(739)	(22.155)	-	(178)	(23.073)
Απομείωση	-	100	-	-	100
Ανακατανομές	-	-	-	(1)	(1)
Υπόλοιπο 30 Σεπτεμβρίου 2021	51.690	42.415	2.173	37.269	133.548
Συσσωρευμένες αποσβέσεις					
Υπόλοιπο 1 Ιανουαρίου 2021	(12.092)	(27.942)	-	(22.113)	(62.147)
Αποσβέσεις	(270)	(3.495)	-	(1.367)	(5.132)
Πωλήσεις / διαγραφές	-	625	-	118	744
Αγορές θυγατρικών	(0)	-	-	(26)	(26)
Πωλήσεις θυγατρικών (Σημείωση 31)	719	15.222	-	106	16.047
Υπόλοιπο 30 Σεπτεμβρίου 2021	(11.643)	(15.591)	-	(23.281)	(50.515)
Αναπόσβεστη αξία στις 30 Σεπτεμβρίου 2021	40.048	26.825	2.173	13.988	83.034

(Τα ποσά παρουσιάζονται σε χιλιάδες Ευρώ εκτός εάν δηλώνεται διαφορετικά)

Η ΕΤΑΙΡΕΙΑ

	Οικόπεδα & Κτίρια	Μεταφορικά μέσα & μηχαν/κός εξοπλισμός	Έπιπλα και εξαρτήματα	Σύνολο
Υπόλοιπο 1 Ιανουαρίου 2020	12.980	320	1.643	14.943
Προσθήκες	-	1	14	15
Υπόλοιπο 31 Δεκεμβρίου 2020	12.980	321	1.657	14.958
Συσσωρευμένες αποσβέσεις				
Υπόλοιπο 1 Ιανουαρίου 2020	(5.594)	(318)	(1.489)	(7.402)
Αποσβέσεις	(16)	(2)	(16)	(34)
Υπόλοιπο 31 Δεκεμβρίου 2020	(5.611)	(320)	(1.504)	(7.436)
Αναπόσβεστη αξία στις 31 Δεκεμβρίου 2020	7.369	1	152	7.522
Υπόλοιπο 1 Ιανουαρίου 2020	12.980	321	1.657	14.958
Προσθήκες	-	-	5	5
Υπόλοιπο 30 Σεπτεμβρίου 2021	12.980	321	1.662	14.963
Συσσωρευμένες αποσβέσεις				
Υπόλοιπο 1 Ιανουαρίου 2020	(5.611)	(320)	(1.504)	(7.436)
Αποσβέσεις	(12)	-	(11)	(23)
Υπόλοιπο 30 Σεπτεμβρίου 2021	(5.623)	(320)	(1.516)	(7.459)
Αναπόσβεστη αξία στις 30 Σεπτεμβρίου 2021	7.357	1	147	7.504

Τα εμπράγματα βάρη επί των παγίων της Εταιρείας και του Ομίλου αναφέρονται στην σημείωση 17 – Υφιστάμενα εμπράγματα βάρη.

8. Υπεραξία

	Ο ΟΜΙΛΟΣ	
	30/9/2021	31/12/2020
Υπόλοιπο στην αρχή της χρήσης	31.551	31.398
Προσθήκες	222	154
Πώληση θυγατρικής (Σημείωση 31)	(16.820)	-
Υπόλοιπο στο τέλος της χρήσης	14.953	31.551

Το κονδύλι ποσού ευρώ 14.953 χιλ. της υπεραξίας, αφορά:

- κατά το ποσό των ευρώ 4.932 χιλ. την οριστικά σχηματισθείσα υπεραξία εξαγοράς της εταιρείας «Rainbow A.E.» που απορροφήθηκε εντός του 2010 από την κατά 100% θυγατρική iSquare,
- κατά το ποσό των ευρώ 3.785 χιλ. τη σχηματισθείσα υπεραξία από την εξαγορά της θυγατρικής ACS,
- κατά συνολικό ποσό ευρώ 6.015 χιλ. την οριστική υπεραξία εξαγοράς θυγατρικών εταιρειών που δραστηριοποιούνται στον κλάδο παραγωγής ενέργειας από ανανεώσιμες πηγές.
- Το ποσό των ευρώ 222 χιλ. αφορά σε προσωρινά σχηματισθείσα υπεραξία προερχόμενη από την εξαγορά της εταιρείας «Team Candi A.E.» από την θυγατρική εταιρεία «Info Quest Technologies A.E.».

Το ποσό των ευρώ 154 χιλ. στην προηγούμενη χρήση αφορά στην οριστική υπεραξία που προέκυψε από την ολοκλήρωση της εξαγοράς της θυγατρικής εταιρείας «Παλαιόμυλος Α.Ε.».

Η υπεραξία κατανέμεται στις μονάδες δημιουργίας ταμειακών ροών που προσδιορίζονται με βάση την περιοχή δραστηριοποίησης των επιχειρηματικών τομέων.

Η ανακτήσιμη αξία κάθε μονάδας δημιουργίας ταμειακών ροών καθορίζεται σύμφωνα με υπολογισμό της αξίας χρήσης της (value in use). Ο υπολογισμός αυτός χρησιμοποιεί προβλέψεις ταμειακών ροών που προκύπτουν από οικονομικούς προϋπολογισμούς, οι οποίοι έχουν εγκριθεί από τη Διοίκηση και καλύπτουν πενταετή περίοδο.

(Τα ποσά παρουσιάζονται σε χιλιάδες Ευρώ εκτός εάν δηλώνεται διαφορετικά)

9. Λοιπά άυλα περιουσιακά στοιχεία
Ο ΟΜΙΛΟΣ

	Δικαιώματα βιομηχανικής ιδιοκτησίας	Λογισμικό & Λοιπά Άυλα Περιουσιακά Στοιχεία	Σύνολο
Υπόλοιπο 1 Ιανουαρίου 2020	34.350	22.441	56.792
Προσθήκες	1.679	1.289	2.968
Ανακατανομές	567	-	567
Κατανομή τιμήματος εξαγοράς θυγατρικής	644	-	644
Υπόλοιπο 31 Δεκεμβρίου 2020	37.240	23.730	60.971
Συσσωρευμένες αποσβέσεις			
Υπόλοιπο 1 Ιανουαρίου 2020	(17.750)	(17.975)	(35.725)
Αποσβέσεις	(861)	(1.745)	(2.606)
Ανακατανομές	(23)	-	(23)
Υπόλοιπο 31 Δεκεμβρίου 2020	(18.634)	(19.719)	(38.354)
Αναπόσβεστη αξία στις 31 Δεκεμβρίου 2020	18.607	4.011	22.618
Υπόλοιπο 1 Ιανουαρίου 2021	37.240	23.730	60.971
Προσθήκες	-	917	917
Πωλήσεις	-	(7)	(7)
Πωλήσεις θυγατρικών (Σημείωση 31)	-	(7.249)	(7.249)
Υπόλοιπο 30 Σεπτεμβρίου 2021	37.240	17.391	54.632
Συσσωρευμένες αποσβέσεις			
Υπόλοιπο 1 Ιανουαρίου 2021	(18.634)	(19.719)	(38.354)
Αποσβέσεις	(650)	(1.296)	(1.946)
Πωλήσεις	-	7	7
Πωλήσεις θυγατρικών (Σημείωση 31)	-	5.156	5.156
Υπόλοιπο 30 Σεπτεμβρίου 2021	(19.284)	(15.852)	(35.137)
Αναπόσβεστη αξία στις 30 Σεπτεμβρίου 2021	17.956	1.539	19.496

Η ΕΤΑΙΡΕΙΑ

	Λογισμικό	Σύνολο
Υπόλοιπο 1 Ιανουαρίου 2020	47	47
Υπόλοιπο 31 Δεκεμβρίου 2020	47	47
Συσσωρευμένες αποσβέσεις		
Υπόλοιπο 1 Ιανουαρίου 2020	(42)	(42)
Αποσβέσεις	(3)	(3)
Υπόλοιπο 31 Δεκεμβρίου 2020	(45)	(45)
Αναπόσβεστη αξία στις 31 Δεκεμβρίου 2020	2	2
Υπόλοιπο 1 Ιανουαρίου 2021	47	47
Υπόλοιπο 30 Σεπτεμβρίου 2021	47	47
Συσσωρευμένες αποσβέσεις		
Υπόλοιπο 1 Ιανουαρίου 2021	(45)	(45)
Αποσβέσεις	(2)	(2)
Υπόλοιπο 30 Σεπτεμβρίου 2021	(46)	(46)
Αναπόσβεστη αξία στις 30 Σεπτεμβρίου 2021	1	1

(Τα ποσά παρουσιάζονται σε χιλιάδες Ευρώ εκτός εάν δηλώνεται διαφορετικά)

Το ποσό των ευρώ 17.956 χιλ. της αναπόσβεστης αξίας των δικαιωμάτων βιομηχανικής ιδιοκτησίας στον Όμιλο αφορά κατά κύριο λόγο σε άδειες για παραγωγή ενέργειας από ανανεώσιμες πηγές ενέργειας. Το ανωτέρω ποσό προσδιορίστηκε κατόπιν των κατανομών των τιμημάτων εξαγορών των σταθμών παραγωγής ενέργειας και αποσβένεται με ωφέλιμη ζωή 27 έτη από την ημερομηνία έναρξης λειτουργίας του κάθε σταθμού παραγωγής ενέργειας.

10. Επενδύσεις σε Ακίνητα

	Ο ΟΜΙΛΟΣ	
	30/09/2021	31/12/2020
Υπόλοιπο έναρξης	2.735	2.816
Μεταβολές	-	(82)
Υπόλοιπο στο τέλος της χρήσης	2.735	2.735

Το ανωτέρω ακίνητο με εύλογη αξία ύψους ευρώ 2.735 χιλ. αφορά στην εύλογη αξία οικοπέδου της θυγατρικής εταιρείας UniSystems, στη Λεωφόρο Αθηνών. Το ανωτέρω οικόπεδο, η θυγατρική εταιρεία το είχε αγοράσει στη χρήση 2006 με αρχικό σκοπό την ανέγερση κτιρίου για την μετεγκατάσταση των γραφείων της. Στη χρήση 2007 αποφασίστηκε ότι δεν θα ανεγερθεί νέο κτίριο στο ανωτέρω οικόπεδο. Ως εκ τούτου, και δεδομένου ότι το οικόπεδο κατέχεται για μακροπρόθεσμη αύξηση της αξίας του παρά για βραχυπρόθεσμη πώληση και με βάση τις σχετικές διατάξεις του Δ.Λ.Π. 40 «Επενδύσεις σε ακίνητα», είχε μεταφερθεί από τα ενσώματα πάγια στις επενδύσεις σε ακίνητα σε προηγούμενη χρήση.

Η μέθοδος που χρησιμοποιήθηκε για την αποτίμηση των επενδυτικών ακινήτων είναι η μέθοδος εισοδήματος, εφαρμόζοντας συνδυαστικά τη μέθοδο συγκριτικών στοιχείων και τη μέθοδο υπολειμματικής αξίας (αποδόθηκε ίδια βαρύτητα). Η ιεραρχία εύλογης αξίας των Επενδυτικών Ακινήτων είναι επιπέδου 2.

11. Επενδύσεις σε θυγατρικές

	Η ΕΤΑΙΡΕΙΑ	
	30/9/2021	31/12/2020
Υπόλοιπο έναρξης	65.053	67.940
Προσθήκες	50	200
Μεταφορά σε περιουσιακά στοιχεία διακρατούμενα προς πώληση (Σημείωση 31)	(281)	-
Μείωση μετοχικού κεφαλαίου θυγατρικών	(2.500)	(3.087)
Πωλήσεις	(5.825)	-
Υπόλοιπο λήξεως	56.497	65.053

Το ποσό των ευρώ (2.500) χιλ. στην κλειόμενη περίοδο αφορά σε μείωση μετοχικού κεφαλαίου με επιστροφή μετρητών από την θυγατρική Uni Systems.

Το ποσό των ευρώ (5.825) χιλ. στην κλειόμενη περίοδο αφορά στην πώληση της θυγατρικής Cardlink A.E.

Το ποσό των ευρώ (3.087) χιλ. στην προηγούμενη χρήση, αφορά ποσό ευρώ (2.001) χιλ. από μείωση μετοχικού κεφαλαίου με επιστροφή μετρητών από την θυγατρική Uni Systems και ποσό ευρώ (1.086) χιλ. που αφορά σε μείωση μετοχικού κεφαλαίου με επιστροφή μετρητών από την θυγατρική Info Quest Technologies A.E..

(Τα ποσά παρουσιάζονται σε χιλιάδες Ευρώ εκτός εάν δηλώνεται διαφορετικά)

Τα ποσοστά συμμετοχής της Εταιρείας σε θυγατρικές έχουν ως εξής:

Επωνυμία	Χώρα εγκατάστασης	Κόστος κτήσης συμμετοχής	Απομείωση	Αξία στην κατάσταση χρηματοοικονομικής θέσης	% Ποσοστό συμμετοχής
30 Σεπτεμβρίου 2021					
UNISYSTEMS M.A.E.	Ελλάδα	60.431	(38.980)	21.451	100,00%
ACS M.A.E.	Ελλάδα	23.713	(21.345)	2.368	100,00%
ISQUARE M.A.E.	Ελλάδα	60	-	60	100,00%
QUEST ΕΝΕΡΓΕΙΑΚΗ ΚΤΗΜΑΤΙΚΗ Μ.Α.Ε.Β.Ε.	Ελλάδα	17.168	-	17.168	100,00%
QUEST on LINE M.A.E.	Ελλάδα	810	(810)	-	100,00%
INFO QUEST TECHNOLOGIES M.A.E.Β.Ε.	Ελλάδα	25.375	(13.431)	11.944	100,00%
ISTORM M.A.E.	Ελλάδα	3.157	-	3.157	100,00%
DIASIMO HOLDINGS LTD	Κύπρος	-	-	-	100,00%
CLIMA QUEST MAE	Ελλάδα	200	-	200	100,00%
FOCUS MAE	Ελλάδα	50	-	50	100,00%
Quest international SRL	Βέλγιο	100	-	100	100,00%
		131.063	(74.567)	56.497	

Επωνυμία	Χώρα εγκατάστασης	Κόστος κτήσης συμμετοχής	Απομείωση	Αξία στην κατάσταση χρηματοοικονομικής θέσης	% Ποσοστό συμμετοχής
31 Δεκεμβρίου 2020					
UNISYSTEMS M.A.E.	Ελλάδα	62.931	(38.980)	23.951	100,00%
ACS M.A.E.	Ελλάδα	23.713	(21.345)	2.368	100,00%
ISQUARE M.A.E.	Ελλάδα	60	-	60	100,00%
QUEST ΕΝΕΡΓΕΙΑΚΗ ΚΤΗΜΑΤΙΚΗ Μ.Α.Ε.Β.Ε.	Ελλάδα	17.168	-	17.168	100,00%
QUEST on LINE M.A.E.	Ελλάδα	810	(810)	-	100,00%
INFO QUEST TECHNOLOGIES M.A.E.Β.Ε.	Ελλάδα	25.375	(13.431)	11.944	100,00%
ISTORM M.A.E.	Ελλάδα	3.157	-	3.157	100,00%
DIASIMO HOLDINGS LTD	Κύπρος	-	-	-	100,00%
CARDLINK A.E.	Ελλάδα	5.825	-	5.825	85,00%
Cardlink one A.E.	Ελλάδα	281	-	281	85,00%
CLIMA QUEST MAE	Ελλάδα	200	-	200	100,00%
Quest international SRL	Βέλγιο	100	-	100	100,00%
		139.619	(74.567)	65.053	

Η Διοίκηση της Εταιρείας εκτιμά ότι δεν υπάρχουν ενδείξεις περαιτέρω απομείωσης ή αναστροφής της απομείωσης της αξίας των θυγατρικών της. Ωστόσο οι εύλογες αξίες των θυγατρικών θα επανεξεταστούν κατά τη λήξη της τρέχουσας χρήσης.

Επιπρόσθετα των ανωτέρω, στις ενοποιημένες χρηματοοικονομικές καταστάσεις συμπεριλαμβάνονται οι έμμεσες θυγατρικές όπως παρατίθενται παρακάτω:

- Οι 100% θυγατρικές της ACS: GPS IKE που εδρεύει στην Ελλάδα και η ACS INVEST UK LIMITED με έδρα το Ηνωμένο Βασίλειο.
- Οι θυγατρικές της Quest Energy: «Αιολικό Πάρκο Βοιωτίας Αμαλία Α.Ε.» (θυγατρική 100%), «Αιολικό Πάρκο Βοιωτίας Μεγάλο Πλάι Α.Ε.» (θυγατρική 100%), Quest Αιολική Λιβαδίου Λάρισας Ε.Π.Ε.» (θυγατρική 98,77%), «Quest Αιολική Σερβίων Κοζάνης Μ.Ε.Π.Ε.» (θυγατρική 100%), «Quest Αιολική Διστόμου Μεγάλο Πλάι Ε.Π.Ε.» (θυγατρική 98,70%), «Quest Αιολική Σιδηροκάστρου Χορτερό Ε.Π.Ε.» (θυγατρική 98,67%), Ξυλάδες Ενεργειακή Α.Ε. (θυγατρική 99%) και Wind Sieben Α.Ε. (θυγατρική 100%), BETA SUNENERGIA KARVALI ΑΕ (θυγατρική 100%), ΦΩΣ ΕΝΕΡΓΕΙΑ ΚΑΒΑΛΑΣ ΑΕ (θυγατρική 100%), ΝΥΟΝΟ ΚΑΝΑΛΑ PHOTOPOWER ΑΕ (θυγατρική 100%), ΕΝΕΡΓΕΙΑ ΦΩΤΟΣ ΒΗΤΑ ΞΑΝΘΗΣ ΑΕ (θυγατρική 100%), PETROX SOLAR POWER ΑΕ (θυγατρική 100%), PHOTOPOWER ΕΝΜΙΡΙΟ ΒΕΤΑ ΑΕ (θυγατρική 100%), ΜΥΛΟΠΟΤΑΜΟΣ ΦΩΣ 2 ΑΕ (θυγατρική 100%) και η Aderio ltd (100% θυγατρική) με έδρα την Κύπρο.
- Η 100% θυγατρική της «Aderio ltd»: «Κυνηγός Α.Ε.»
- Η 100% θυγατρική της Uni Systems.: «Unisystems Cyprus Ltd» και η 100% θυγατρική αυτής: «Unisystems Information technology Systems SLR», όπως μετονομάστηκε από «Quest Rom Systems Integration & Services Ltd», που εδρεύει στη Ρουμανία (100% θυγατρική).

(Τα ποσά παρουσιάζονται σε χιλιάδες Ευρώ εκτός εάν δηλώνεται διαφορετικά)

- Η 100% θυγατρική της Unisystems A.E.: «Unisystems Luxembourg S.à r.l.» με έδρα το Λουξεμβούργο.
- Η 100% θυγατρική της «iStorm A.E.»: «iStorm Cyprus Ltd» με έδρα την Κύπρο.
- Η 100% θυγατρική της «iSquare A.E.»: «iQbility M.ΕΠ.Ε.».
- Η 100% θυγατρική της «Info Quest Technologies A.E.B.E.»: «Info Quest Technologies Cyprus LTD».
- Η 100% θυγατρική της «Info Quest Technologies A.E.B.E.»: «Team Candi A.E.».

12. Επενδύσεις σε συγγενείς επιχειρήσεις

	Ο ΟΜΙΛΟΣ		Η ΕΤΑΙΡΕΙΑ	
	30/9/2021	31/12/2020	30/9/2021	31/12/2020
Υπόλοιπο έναρξης	94	173	-	-
Προσθήκες	-	-	-	-
Μερίδιο κέρδους/ ζημιάς (μετά απο φόρους και δικαιώματα μειοψηφίας)	-	-79	-	-
Υπόλοιπο λήξεως	94	94	-	-

Σε επίπεδο Ομίλου περιλαμβάνεται η κατά 43,26% συμμετοχή της Εταιρείας στην εταιρεία «NUBIS A.E.» η οποία έχει τεθεί σε καθεστώς εκκαθάρισης, και η κατά 20% συμμετοχή στην εταιρεία ACS Cyprus Ltd. Στις προσθήκες του 9μηνου 2021 περιλαμβάνεται η συμμετοχή 25% στην εταιρία Probotek.

13. Χρηματοοικονομικά περιουσιακά στοιχεία επιμετρούμενα στην εύλογη αξία μέσω των αποτελεσμάτων

	Ο ΟΜΙΛΟΣ		Η ΕΤΑΙΡΕΙΑ	
	30/9/2021	31/12/2020	30/9/2021	31/12/2020
Στην αρχή της χρήσης	4.656	7.373	3.468	3.470
Προσθήκες	194	43	5	-
Πωλήσεις / διαγραφές	(3.867)	(2.431)	(3.867)	-
Αναπροσαρμογές στην εύλογη αξία	227	(152)	510	-
Λοιπά	-	(176)	-	(2)
Στο τέλος της χρήσης	1.210	4.656	115	3.468

	Ο ΟΜΙΛΟΣ		Η ΕΤΑΙΡΕΙΑ	
	30/9/2021	31/12/2020	30/9/2021	31/12/2020
Μη κυκλοφορούν ενεργητικό	736	3.900	100	3.452
Κυκλοφορούν ενεργητικό	472	755	16	16
Υπόλοιπο λήξεως	1.210	4.656	115	3.468

Εντός του εννεαμήνου 2021 η Εταιρεία προέβη στην πώληση κατεχόμενου ποσοστού 25% στην εταιρεία «TEKA Systems A.E.» έναντι τιμήματος ευρώ 5.000 χιλ.. Από τη συναλλαγή αυτή προέκυψε κέρδος στην Εταιρεία και στον Όμιλο ύψους ευρώ 1.920 χιλ. στην κλειόμενη περίοδο που έχει καταχωρηθεί στα λοιπά κέρδη-ζημίες.

Τα χρηματοοικονομικά περιουσιακά στοιχεία σε εύλογη αξία μέσω της Κατάστασης των Αποτελεσμάτων περιλαμβάνουν μη εισηγμένες ή εισηγμένες μετοχές στο Χρηματιστήριο Αθηνών και ομόλογα. Η εύλογη αξία τους προσδιορίζεται από τις

(Τα ποσά παρουσιάζονται σε χιλιάδες Ευρώ εκτός εάν δηλώνεται διαφορετικά)

δημοσιευμένες τιμές προσφοράς που ισχύουν κατά την ημερομηνία κατάρτισης των χρηματοοικονομικών καταστάσεων. Η εύλογη αξία των μη εισηγμένων μετοχών προσδιορίζεται με τη χρήση τεχνικών αποτίμησης και παραδοχών που στηρίζονται σε δεδομένα της αγοράς κατά την ημερομηνία της οικονομικής πληροφόρησης.

Η Εταιρεία στο τέλος της προηγούμενης χρήσης έχει προβεί σε επανεκτίμηση των ως άνω αξιών με τη μέθοδο των προεξοφλημένων ταμειακών ροών.

Το υπόλοιπο των ευρώ 1.210 χιλ. στον Όμιλο αφορά κατά κύριο λόγο σε επενδύσεις σε ομόλογα της θυγατρικής εταιρείας ACS και σε συμμετοχές της έμμεσης θυγατρικής iQbility..

14. Μετοχικό κεφάλαιο

	Αριθμός μετοχών	Κοινές μετοχές	Υπέρ το άρτιο	Σύνολο
Υπόλοιπο 1 Ιανουαρίου 2020	35.740.896	1.430	106	1.535
Κεφαλαιοποίηση τμήματος του τακτικού αποθεματικού	-	5.361	-	5.361
Κεφαλαιοποίηση αποθεματικών ν.2238/1994 και του ν. 2579/98	-	210.514	(106)	210.408
Συμψηφισμός συσσωρευμένων ζημιών	-	(164.408)	-	(164.408)
Επιστροφή μετοχικού κεφαλαίου με μετρητά	-	(5.361)	-	(5.361)
Υπόλοιπο 31 Δεκεμβρίου 2020	35.740.896	47.535	-	47.535
Υπόλοιπο 1 Ιανουαρίου 2021	35.740.896	47.535	-	47.535
Υπόλοιπο 30 Σεπτεμβρίου 2021	35.740.896	47.535	-	47.535

Προηγούμενη χρήση

Η Τακτική Γενική Συνέλευση των Μετόχων της 26/06/2020 αποφάσισε την αύξηση του μετοχικού κεφαλαίου της Εταιρείας κατά το ποσό των ευρώ 5.361.134,40 με αύξηση της ονομαστικής αξίας κάθε μετοχής κατά ευρώ 0,15 (από ευρώ 0,04 σε ευρώ 0,19) με κεφαλαιοποίηση τμήματος του υπερβάλλοντος του υποχρεωτικού τακτικού αποθεματικού και την ταυτόχρονη μείωση του μετοχικού κεφαλαίου της Εταιρείας κατά ευρώ 5.361.134,40 με μείωση της ονομαστικής αξίας κάθε μετοχής κατά ευρώ 0,15 (από ευρώ 0,19 σε ευρώ 0,04) με σκοπό την επιστροφή κεφαλαίου με μετρητά στους μετόχους της, το συνολικό ποσό των ευρώ 5.361.134,40 .

Επιπλέον η ανωτέρω Τακτική Γενική Συνέλευση αποφάσισε περαιτέρω την αύξηση του μετοχικού κεφαλαίου της Εταιρείας συνεπεία κεφαλαιοποίησης αποθεματικών που έχουν σχηματισθεί από κατ' ειδικό τρόπο φορολογηθέντα κέρδη, σύμφωνα με τις διατάξεις του ν. 2238/1994, του αποθεματικού υπέρ το άρτιο και τμήματος αποθεματικού φορολογημένου πλήρως σύμφωνα με τις διατάξεις του ν. 2579/98, με αύξηση της ονομαστικής αξίας των μετοχών από ευρώ 0,04 σε ευρώ 5,93 ανά μετοχή και μείωση του μετοχικού κεφαλαίου με μείωση της ονομαστικής αξίας των μετοχών κατά ευρώ 4,60 προς συμψηφισμό συσσωρευμένων ζημιών. Κατόπιν των ανωτέρω εταιρικών πράξεων, το μετοχικό κεφάλαιο ανέρχεται πλέον σε ευρώ 47.535.391,68 και διαιρείται σε 35.740.896 άυλες κοινές ονομαστικές μετοχές ονομαστικής αξίας ευρώ 1,33 η κάθε μία.

Κατά τη λήξη της κλειόμενης περιόδου η Εταιρεία κατείχε 54.664 ίδιες μετοχές που αντιπροσωπεύουν το 0,15% του μετοχικού κεφαλαίου της με μέση τιμή κτήσης € 9,23 ανά μετοχή.

(Τα ποσά παρουσιάζονται σε χιλιάδες Ευρώ εκτός εάν δηλώνεται διαφορετικά)

15. Δανεισμός

	Ο ΟΜΙΛΟΣ		Η ΕΤΑΙΡΕΙΑ	
	30/09/2021	31/12/2020	30/09/2021	31/12/2020
Μακροπρόθεσμος δανεισμός				
Τραπεζικά δάνεια	1.328	548	-	-
Ομολογιακό Δάνειο	49.835	62.045	5.987	11.977
Σύνολο μακροπρόθεσμων δανείων	51.163	62.593	5.987	11.977
Βραχυπρόθεσμα δάνεια				
Τραπεζικά δάνεια	10.730	11.896	-	-
Ομολογιακό Δάνειο	11.086	12.133	6.000	-
Άλλα δάνεια (Factoring)	207	5	-	-
Σύνολο βραχυπρόθεσμων δανείων	22.023	24.034	6.000	-
Σύνολο δανείων	73.187	86.627	11.987	11.977

Ο Όμιλος έχει εγκεκριμένες γραμμές χρηματοδότησης με πιστωτικά ιδρύματα ύψους ευρώ 203 εκατ. και η Εταιρεία ύψους ευρώ 13 εκατ. Η εύλογη αξία των δανείων προσεγγίζει τη λογιστική τους αξία.

Η μεταβολή του δανεισμού της Εταιρείας και του Ομίλου έχει ως εξής:

	Ο ΟΜΙΛΟΣ		Η ΕΤΑΙΡΕΙΑ	
	30/9/2021	31/12/2020	30/9/2021	31/12/2020
Υπόλοιπο έναρξης	86.627	50.425	11.977	-
Εξοφλήσεις δανείων	(12.969)	(5.891)	-	(23)
Εισπράξεις από δάνεια	10.529	42.093	10	12.000
Πώληση θυγατρικών	(11.000)	-	-	-
Υπόλοιπο λήξεως	73.187	86.627	11.987	11.977

Η Εταιρεία και ο Όμιλος δεν είναι εκτεθειμένοι σε συναλλαγματικό κίνδυνο διότι το σύνολο των δανείων της Εταιρείας και του Ομίλου κατά το εννεάμηνο 2021 ήταν σε Ευρώ.

	Ο ΟΜΙΛΟΣ		Η ΕΤΑΙΡΕΙΑ	
	30/09/2021	31/12/2020	30/09/2021	31/12/2020
Μεταξύ 1 και 2 ετών	13.125	11.750	5.987	-
Μεταξύ 2 και 3 ετών	7.987	14.822	-	5.989
Μεταξύ 3 και 5 ετών	18.595	25.789	-	5.989
Πάνω από 5 έτη	11.456	10.231	-	-
Σύνολο	51.163	62.593	5.987	11.977

Η Εταιρεία είναι εκτεθειμένη στις διακυμάνσεις των επιτοκίων που επικρατούν στην αγορά και τα οποία επηρεάζουν την χρηματοοικονομική της θέση και τις ταμειακές της ροές. Το κόστος δανεισμού δύναται να αυξάνεται ή να μειώνεται ως αποτέλεσμα τέτοιων διακυμάνσεων.

Ομολογιακά δάνεια

Η Εταιρεία

Στις 27 Ιουλίου 2020 η Εταιρεία σύναψε κοινό ομολογιακό δάνειο ονομαστικής αξίας ύψους έως ευρώ 12.000 χιλ., σύμφωνα με τις διατάξεις του ν. 4548/2018 και του ν. 3156/2003. Διαχειριστής Πληρωμών και Εκπρόσωπος των Ομολογιούχων και των Ομολογιούχων Δανειστών ορίστηκε η ALPHA ΤΡΑΠΕΖΑ ΑΝΩΝΥΜΗ ΕΤΑΙΡΙΑ.

(Τα ποσά παρουσιάζονται σε χιλιάδες Ευρώ εκτός εάν δηλώνεται διαφορετικά)

Wind Sieben Βοιωτίας Ενεργειακή Μ.Α.Ε.

Η θυγατρική εταιρεία Wind Sieben Βοιωτίας Ενεργειακή Μ.Α.Ε. στις 24 Απριλίου 2019 σύναψε Ομολογιακό Δάνειο με την Alpha Bank ποσού ευρώ 3.500 χιλ.. Η αποπληρωμή του δανείου γίνεται σε 26 τριμηνιαίες δόσεις αρχής γενομένης την 30/6/2019 ενώ η τελευταία δόση θα αποπληρωθεί βάσει του πλάνου αποπληρωμών στις 30/6/2025 με ποσό ευρώ 334 χιλ..

Ανώνυμη Τουριστική Γεωργική Κατασκευαστική Εταιρεία Κυνηγός Α.Ε.

Η θυγατρική εταιρεία Ανώνυμη Τουριστική Γεωργική Κατασκευαστική Εταιρεία Κυνηγός Α.Ε. στις 28/9/2020 σύναψε Ομολογιακό Δάνειο με την ΕΘΝΙΚΗ ΤΡΑΠΕΖΑ ΑΕ ποσού ευρώ 18.070 χιλ.. Η αποπληρωμή του δανείου γίνεται σε 22 εξαμηνιαίες δόσεις αρχής γενομένης την 31/12/2020.

Info Quest Technologies MAE

Η θυγατρική εταιρεία Info Quest Technologies MAE στις 27 Ιουλίου 2020 σύναψε Ομολογιακό δάνειο με την Alpha bank ποσού ευρώ 10.000 χιλ.. Η διάρκεια του δανείου είναι πέντε έτη και η τελευταία δόση του δανείου θα είναι στις 27/7/2025.

Επίσης η θυγατρική εταιρεία Info Quest Technologies MAE στις 30 Ιουλίου 2020 σύναψε Ομολογιακό δάνειο με την Εθνική Τράπεζα ποσού ευρώ 10.000χιλ.. Η διάρκεια του δανείου είναι πέντε έτη και η τελευταία δόση του δανείου θα είναι στις 27/7/2025.

Quest Ενεργειακή Κτηματική Μ.Α.Ε.Β.Ε

Η εταιρεία Quest Ενεργειακή Κτηματική Μ.Α.Ε.Β.Ε στις 17 Νοεμβρίου 2020 σύναψε Ομολογιακό Δάνειο με την Alpha Bank ποσού ευρώ 3.000 χιλ.. Η αποπληρωμή του δανείου γίνεται σε 14 τριμηνιαίες δόσεις αρχής γενομένης την 17/2/2021.

Beta Sunenergia Karvali M.A.E.

Η εταιρεία Beta Sunenergia Karvali M.A.E στις 12 Απριλίου 2021 σύναψε Ομολογιακό Δάνειο με την Τράπεζα Πειραιώς ποσού ευρώ 1.280 χιλ. Η διάρκεια του δανείου είναι επτά έτη και η τελευταία δόση του δανείου θα καταβληθεί στις 31/12/2028.

Nuovo Kavala Phottopower M.A.E.

Η εταιρεία Nuovo Kavala Phottopower_M.A.E στις 12 Απριλίου 2021 σύναψε Ομολογιακό Δάνειο με την Τράπεζα Πειραιώς ποσού ευρώ 1.311 χιλ.. Η διάρκεια του δανείου είναι επτά έτη και η τελευταία δόση του δανείου θα καταβληθεί στις 31/12/2028.

Petrox Solar Power M.A.E.

Η εταιρεία Petrox Solar Power_M.A.E στις 12 Απριλίου 2021 σύναψε Ομολογιακό Δάνειο με την Τράπεζα Πειραιώς ποσού ευρώ 1.327 χιλ. Η διάρκεια του δανείου είναι επτά έτη και η τελευταία δόση του δανείου θα καταβληθεί στις 31/12/2028.

Phottopower Evmirio Beta M.A.E.

Η εταιρεία Phottopower Evmirio Beta M.A.E στις 20 Απριλίου 2021 σύναψε Ομολογιακό Δάνειο με την Τράπεζα Πειραιώς ποσού ευρώ 1.338 χιλ. Η διάρκεια του δανείου είναι επτά έτη και η τελευταία δόση του δανείου θα καταβληθεί στις 31/12/2028.

Ενέργεια Φωτός Βήτα Ξάνθης Μ.Α.Ε.

Η εταιρεία Ενέργεια Φωτός Βήτα Ξάνθης Μ.Α.Ε στις 14 Απριλίου 2021 σύναψε Ομολογιακό Δάνειο με την Τράπεζα Πειραιώς ποσού ευρώ 1.363 χιλ. Η διάρκεια του δανείου είναι επτά έτη και η τελευταία δόση του δανείου θα καταβληθεί στις 31/12/2028.

Μυλοπόταμος Φως 2 Μ.Α.Ε.

Η εταιρεία Μυλοπόταμος Φως 2 Μ.Α.Ε στις 14 Απριλίου 2021 σύναψε Ομολογιακό Δάνειο με την Τράπεζα Πειραιώς ποσού ευρώ 1.287 χιλ. Η διάρκεια του δανείου είναι επτά έτη και η τελευταία δόση του δανείου θα καταβληθεί στις 31/12/2028.

Φως Ενέργεια Καβάλα Μ.Α.Ε.

Η εταιρεία Φως Ενέργεια Καβάλα _M.A.E στις 14 Απριλίου 2021 σύναψε Ομολογιακό Δάνειο με την Τράπεζα Πειραιώς ποσού ευρώ 1.319 χιλ. Η διάρκεια του δανείου είναι επτά έτη και η τελευταία δόση του δανείου θα καταβληθεί στις 31/12/2028.

(Τα ποσά παρουσιάζονται σε χιλιάδες Ευρώ εκτός εάν δηλώνεται διαφορετικά)

Ξυλάδες Ενεργειακή .Α.Ε.

Η εταιρεία Ξυλάδες Ενεργειακή Α.Ε στις 18 Ιουνίου 2021 σύναψε Ομολογιακό Δάνειο με την Τράπεζα Eurobank ποσού ευρώ 1.310 χιλ. Η διάρκεια του δανείου είναι πέντε έτη και η τελευταία δόση του δανείου θα καταβληθεί στις 31/03/2026.

16. Ενδεχόμενες υποχρεώσεις και απαιτήσεις

Ο Όμιλος και η Εταιρεία έχει ενδεχόμενες υποχρεώσεις και απαιτήσεις σε σχέση με τράπεζες, λοιπές εγγυήσεις και άλλα θέματα που προκύπτουν στα πλαίσια της συνήθους δραστηριότητάς της από τις οποίες δεν αναμένεται να προκύψουν σημαντικές επιπλέον επιβαρύνσεις.

Οι ενδεχόμενες υποχρεώσεις αναλύονται ως εξής:

	Ο ΟΜΙΛΟΣ		Η ΕΤΑΙΡΕΙΑ	
	30/09/2021	31/12/2020	30/09/2021	31/12/2020
Εγγυητικές καλής εκτέλεσης	36.041	12.623	8.125	-
Εγγυητικές για συμμετοχή σε διαγωνισμούς	2.014	2.259	-	-
Εγγυητικές για προκαταβολές	4.003	3.982	-	-
Εγγυήσεις σε τράπεζες για λογαριασμό θυγατρικών	43.440	33.440	43.440	33.440
Εγγυήσεις σε προμηθευτές για λογαριασμό θυγατρικών	14.749	33.904	14.749	33.904
Λοιπά	28.177	9.153	-	-
	128.423	95.361	66.314	67.344

Επιπλέον σημειώνονται τα εξής:

Οι φορολογικές υποχρεώσεις του Ομίλου δεν έχουν καταστεί οριστικές αφού παραμένουν ανέλεγκτες προηγούμενες φορολογικές χρήσεις. Η Σημείωση 23 παρουσιάζει τις ανέλεγκτες φορολογικά χρήσεις για κάθε εταιρεία του Ομίλου.

Ο δανεισμός των θυγατρικών εταιριών του Ομίλου είναι εξασφαλισμένος και με εγγυήσεις που έχει παράσχει η Εταιρεία.

Επιπρόσθετα υπάρχουν διάφορες δικαστικές υποθέσεις εταιριών του Ομίλου από τις οποίες η Διοίκηση εκτιμά ότι δεν αναμένεται να προκύψουν σημαντικές επιπλέον επιβαρύνσεις.

17. Υφιστάμενα εμπράγματα βάρη

Κατά τη λήξη της κλειόμενης περιόδου υπάρχουν τα ακόλουθα εμπράγματα βάρη επί κινητών εταιρείας του Ομίλου :

1. QUEST ΕΝΕΡΓΕΙΑΚΗ ΚΤΗΜΑΤΙΚΗ Μ.Α.Ε.Β.Ε.

Η εταιρεία «QUEST ΕΝΕΡΓΕΙΑΚΗ ΚΤΗΜΑΤΙΚΗ ΜΑΕΒΕ» έχει συνάψει:

- την από 17 Νοεμβρίου 2020 9ετούς διάρκειας Σύμβαση Ομολογιακού Δανείου με την ALPHA BANK ύψους ευρώ €3.000 χιλ.. Το τρέχον ανεξόφλητο ποσό ανέρχεται σε €2.833χιλ., προς κάλυψη της οποίας έχουν συναφθεί Σύμβαση Παροχής Ενεχύρου επί Χρεογράφων.

2. Ξυλάδες Ενεργειακή .Α.Ε.

Η εταιρεία «Ξυλάδες Ενεργειακή Α.Ε.» έχει συνάψει:

α., την από 11 Μαΐου 2012 10ετούς διάρκειας Σύμβαση Χρεωλυτικού Δανείου με το ΤΤ (Eurobank), ύψους ευρώ €2.548 χιλ.. Το τρέχον ανεξόφλητο ποσό ανέρχεται σε €318χιλ.,

προς κάλυψη της οποίας έχει συναφθεί:

- η από 23 Ιουλίου 2012 Σύμβαση Πλασματικού Ενεχύρου επί Κινητών (ν. 2844/2000), η οποία έχει καταχωρισθεί/δημοσιευθεί στο ενεχυροφυλακείο Αθηνών, βάσει της οποίας έχει ενεχυριαστεί ο πάγιος εξοπλισμός της εν λόγω εταιρείας.

β., την από 18 Ιουνίου 2021 5ετούς διάρκειας Σύμβαση Ομολογιακού Δανείου, με την Τράπεζα Eurobank ποσού ευρώ €1.310 χιλ.. Το τρέχον ανεξόφλητο ποσό ανέρχεται σε €1.310 χιλ..

προς κάλυψη της οποίας έχει συναφθεί:

- η από 18 Ιουνίου 2021 Σύμβαση Πλασματικού Ενεχύρου επί Κινητών (ν. 2844/2000)

3. Wind Sieben Βοιωτίας Ενεργειακή Μ.Α.Ε.

Η εταιρεία «Wind Sieben Βοιωτίας Ενεργειακή Μ.Α.Ε.» έχει συνάψει:

(Τα ποσά παρουσιάζονται σε χιλιάδες Ευρώ εκτός εάν δηλώνεται διαφορετικά)

- την από 24 Απριλίου 2019 6ετούς διάρκειας Σύμβαση Ομολογιακού Δανείου με την ALPHA BANK ύψους ευρώ €3.500 χιλ.. Το τρέχον ανεξόφλητο ποσό ανέρχεται σε €2.466χιλ., προς κάλυψη της οποίας έχουν συναφθεί οι κάτωθι συμβάσεις εξασφάλισης:
α Η από 24 Απριλίου 2019 Σύμβαση Παροχής Ενεχύρου επί Κινητών (ν. 2844/2000), βάσει της οποίας έχει ενεχυριαστεί ο πάγιος εξοπλισμός της εν λόγω εταιρείας και
β Η από 24 Απριλίου 2019 Σύμβαση Παροχής Ενεχύρου επί Χρεογράφων.
- 4. Φως Ενέργεια Καβάλα Μ.Α.Ε.
Η εταιρεία «Φως Ενέργεια Καβάλα Μ.Α.Ε.» έχει συνάψει:
 - την από 12 Απριλίου 2021 επταετούς διάρκειας Σύμβαση Ομολογιακού Δανείου με την Τράπεζα Πειραιώς ύψους ευρώ €1.319 χιλ.. Το τρέχον ανεξόφλητο ποσό ανέρχεται σε €1.229χιλ., προς κάλυψη της οποίας έχουν συναφθεί οι κάτωθι συμβάσεις εξασφάλισης:
α Η από 12 Απριλίου 2021 Σύμβαση Παροχής Ενεχύρου επί Κινητών (ν. 2844/2000), βάσει της οποίας έχει ενεχυριαστεί ο πάγιος εξοπλισμός της εν λόγω εταιρείας και
β Η από 12 Απριλίου 2021 Σύμβαση Παροχής Ενεχύρου επί Χρεογράφων.
- 5. Μυλοπόταμος Φως 2 Μ.Α.Ε.
Η εταιρεία «Μυλοπόταμος Φως 2 Μ.Α.Ε.» έχει συνάψει:
 - την από 12 Απριλίου 2021 7ετούς διάρκειας Σύμβαση Ομολογιακού Δανείου με την Τράπεζα Πειραιώς ύψους ευρώ €1.287 χιλ.. Το τρέχον, ανεξόφλητο ποσό ανέρχεται σε €1.199χιλ., προς κάλυψη της οποίας έχουν συναφθεί οι κάτωθι συμβάσεις εξασφάλισης:
α Η από 12 Απριλίου 2021 Σύμβαση Παροχής Ενεχύρου επί Κινητών (ν. 2844/2000), βάσει της οποίας έχει ενεχυριαστεί ο πάγιος εξοπλισμός της εν λόγω εταιρείας και
β Η από 12 Απριλίου 2021 Σύμβαση Παροχής Ενεχύρου επί Χρεογράφων.
- 6. Ενέργεια Φωτός Βήτα Ξάνθης Μ.Α.Ε.
Η εταιρεία «Ενέργεια Φωτός Βήτα Ξάνθης Μ.Α.Ε.» έχει συνάψει:
 - την από 12 Απριλίου 2021 7ετούς διάρκειας Σύμβαση Ομολογιακού Δανείου με την Τράπεζα Πειραιώς ύψους ευρώ €1.363 χιλ.. Το τρέχον ανεξόφλητο ποσό ανέρχεται σε €1.270χιλ., προς κάλυψη της οποίας έχουν συναφθεί οι κάτωθι συμβάσεις εξασφάλισης:
α Η από 12 Απριλίου 2021 Σύμβαση Παροχής Ενεχύρου επί Κινητών (ν. 2844/2000), βάσει της οποίας έχει ενεχυριαστεί ο πάγιος εξοπλισμός της εν λόγω εταιρείας και
β Η από 12 Απριλίου 2021 Σύμβαση Παροχής Ενεχύρου επί Χρεογράφων.
- 7. Phottopower Evmirio Beta Μ.Α.Ε.
Η εταιρεία «Phottopower Evmirio Beta Μ.Α.Ε.» έχει συνάψει:
 - την από 12 Απριλίου 2021 7ετούς διάρκειας Σύμβαση Ομολογιακού Δανείου με την Τράπεζα Πειραιώς ύψους ευρώ €1.338 χιλ.. Το τρέχον ανεξόφλητο ποσό ανέρχεται σε €1.248χιλ., προς κάλυψη της οποίας έχουν συναφθεί οι κάτωθι συμβάσεις εξασφάλισης:
α Η από 12 Απριλίου 2021 Σύμβαση Παροχής Ενεχύρου επί Κινητών (ν. 2844/2000), βάσει της οποίας έχει ενεχυριαστεί ο πάγιος εξοπλισμός της εν λόγω εταιρείας και
β Η από 12 Απριλίου 2021 Σύμβαση Παροχής Ενεχύρου επί Χρεογράφων.
- 8. Petrox Solar Power Μ.Α.Ε.
Η εταιρεία «Petrox Solar Power Μ.Α.Ε.» έχει συνάψει:
 - την από 12 Απριλίου 2021 7ετούς διάρκειας Σύμβαση Ομολογιακού Δανείου με την Τράπεζα Πειραιώς ύψους ευρώ €1.327 χιλ.. Το τρέχον ανεξόφλητο ποσό ανέρχεται σε €1.237χιλ., προς κάλυψη της οποίας έχουν συναφθεί οι κάτωθι συμβάσεις εξασφάλισης:
α Η από 12 Απριλίου 2021 Σύμβαση Παροχής Ενεχύρου επί Κινητών (ν. 2844/2000), βάσει της οποίας έχει ενεχυριαστεί ο πάγιος εξοπλισμός της εν λόγω εταιρείας και
β Η από 12 Απριλίου 2021 Σύμβαση Παροχής Ενεχύρου επί Χρεογράφων.
- 9. Nuovo Kavala Phottopower Μ.Α.Ε.
Η εταιρεία «Nuovo Kavala Phottopower Μ.Α.Ε.» έχει συνάψει:
 - την από 12 Απριλίου 2021 7ετούς διάρκειας Σύμβαση Ομολογιακού Δανείου με την Τράπεζα Πειραιώς ύψους ευρώ €1.311χιλ.. Το τρέχον ανεξόφλητο ποσό ανέρχεται σε €1.221χιλ., προς κάλυψη της οποίας έχουν συναφθεί οι κάτωθι συμβάσεις εξασφάλισης:
α Η από 12 Απριλίου 2021 Σύμβαση Παροχής Ενεχύρου επί Κινητών (ν. 2844/2000), βάσει της οποίας έχει ενεχυριαστεί ο πάγιος εξοπλισμός της εν λόγω εταιρείας και
β Η από 12 Απριλίου 2021 Σύμβαση Παροχής Ενεχύρου επί Χρεογράφων.
- 10. Beta Sunenergia Karvali Μ.Α.Ε.
Η εταιρεία «Beta Sunenergia Karvali Μ.Α.Ε.» έχει συνάψει:
 - την από 12 Απριλίου 2021 7ετούς διάρκειας Σύμβαση Ομολογιακού Δανείου με την Τράπεζα Πειραιώς ύψους ευρώ €1.280χιλ.. Το τρέχον ανεξόφλητο ποσό ανέρχεται σε €1.193χιλ., προς κάλυψη της οποίας έχουν συναφθεί οι κάτωθι συμβάσεις εξασφάλισης:
α Η από 12 Απριλίου 2021 Σύμβαση Παροχής Ενεχύρου επί Κινητών (ν. 2844/2000), βάσει της οποίας έχει ενεχυριαστεί ο πάγιος εξοπλισμός της εν λόγω εταιρείας και

(Τα ποσά παρουσιάζονται σε χιλιάδες Ευρώ εκτός εάν δηλώνεται διαφορετικά)

β Η από 12 Απριλίου 2021 Σύμβαση Παροχής Ενεχύρου επί Χρεογράφων.

11. Ανώνυμη Τουριστική Γεωργική Κατασκευαστική Εταιρεία Κυνηγός Α.Ε.

Η εταιρεία «Ανώνυμη Τουριστική Γεωργική Κατασκευαστική Εταιρεία Κυνηγός Α.Ε.» έχει συνάψει:

- την από 28 Σεπτεμβρίου 2020 11ετούς διάρκειας Σύμβαση Ομολογιακού Δανείου με την ΕΘΝΙΚΗ Τράπεζα ύψους ευρώ €18.070χιλ.. Το τρέχον ανεξόφλητο ποσό ανέρχεται σε €16.452χιλ.,

προς κάλυψη της οποίας έχουν συναφθεί οι κάτωθι συμβάσεις εξασφάλισης:

α Η από 28 Σεπτεμβρίου 2020 Σύμβαση Παροχής Ενεχύρου επί Κινητών (ν. 2844/2000), βάσει της οποίας έχει ενεχυριαστεί ο πάγιος εξοπλισμός της εν λόγω εταιρείας και

β Η από 28 Σεπτεμβρίου 2020 Σύμβαση Παροχής Ενεχύρου επί Χρεογράφων.

Τμήμα του δανεισμού των θυγατρικών εταιρειών του Ομίλου είναι εξασφαλισμένος με εγγυήσεις που έχει παράσχει η Εταιρεία.

18. **Ανειλημμένες υποχρεώσεις**

Κεφαλαιουχικές υποχρεώσεις

Κατά την ημερομηνία σύνταξης της ενδιάμεσης συνοπτικής οικονομικής πληροφόρησης δεν υφίστανται σημαντικές κεφαλαιουχικές δαπάνες που έχουν αναληφθεί αλλά δεν έχουν εκτελεσθεί για τον Όμιλο.

19. **Φόρος Εισοδήματος**

Ο φόρος εισοδήματος της Εταιρείας και του Ομίλου την περίοδο μέχρι την 30 Σεπτεμβρίου 2021 και 30 Σεπτεμβρίου 2020 ήταν :

	Ο ΟΜΙΛΟΣ					
	01/01/2021-30/9/2021			01/01/2020-30/9/2020		
	Συνεχιζόμενες Δραστηριότητες	Διακοπείσες Δραστηριότητες	Σύνολο	Συνεχιζόμενες Δραστηριότητες	Διακοπείσες Δραστηριότητες	Σύνολο
Τρέχων φόρος χρήσης	(9.154)	(1.808)	(10.961)	(18.218)	(292)	(18.510)
Αναβαλλόμενος φόρος	1.361	142	1.503	638	(127)	511
Σύνολο	(7.792)	(1.666)	(9.458)	(17.579)	(419)	(17.998)

	Η ΕΤΑΙΡΕΙΑ	
	01/01/2021-30/9/2021	01/01/2020-30/9/2020
Τρέχων φόρος χρήσης	-	(11.121)
Αναβαλλόμενος φόρος	38	(41)
Σύνολο	38	(11.162)

Στην Εταιρεία δεν υφίστανται φόρος εισοδήματος για το αποτέλεσμα της πώλησης της θυγατρικής «Cardlink A.E.», με βάση την Εγκύκλιο Ε.2057/2021 για την εφαρμογή των διατάξεων του άρθρου 48Α του ΚΦΕ (Ν.4172/2013), οι οποίες προβλέπουν ότι, υπό συγκεκριμένες προϋποθέσεις, μια ελληνική εταιρεία μπορεί να πωλήσει συμμετοχές (τίτλους) που κατέχει σε άλλο νομικό πρόσωπο χωρίς να φορολογηθεί για την υπεραξία που θα προκύψει.

Σχετικά με τις θυγατρικές της Εταιρείας που είναι εγκατεστημένες στο εξωτερικό, για τον υπολογισμό της τρέχουσας φορολογικής επιβάρυνσης εφαρμόζονται οι τοπικοί φορολογικοί συντελεστές. Ο φόρος επί των κερδών προ φόρων της Εταιρείας διαφέρει από το θεωρητικό ποσό το οποίο θα προέκυπτε εάν χρησιμοποιούσαμε τον μέσο σταθμικό φορολογικό συντελεστή της χώρας προέλευσης της κάθε εταιρείας.

Με βάση το αρ. 120 του ν.4799/2021 μειώνεται, κατά 2% (από 24% σε 22%), ο συντελεστής φορολογίας εισοδήματος των κατά ειδικότερα οριζόμενων νομικών προσώπων και νομικών οντοτήτων, για τα εισοδήματα του φορολογικού έτους 2021 και εφεξής.

(Τα ποσά παρουσιάζονται σε χιλιάδες Ευρώ εκτός εάν δηλώνεται διαφορετικά)

20. Μερίσματα

Κλειόμενη περίοδος

Η Τακτική Γενική Συνέλευση της 18/06/2021 αποφάσισε τη διανομή τμήματος αδιανέμητων κερδών προηγούμενων χρήσεων, ποσού ευρώ 10.706.χιλ. (€ 0,30 ανά μετοχή, μικτό ποσό, € 0,285 (Καθαρό ποσό μετά από την παρακράτηση 5%) και εξαιρουμένων των 54.664 ιδίων μετοχών που κατέχει η Εταιρεία, από τα κέρδη προηγούμενων ετών.

Επιπλέον του ανωτέρω η Εταιρεία, με βάση την από 21 Οκτωβρίου 2021 απόφαση του Διοικητικού Συμβουλίου της και σε συνέχεια της επιτυχούς ολοκλήρωσης της διαδικασίας πώλησης της συμμετοχής της στο μετοχικό κεφάλαιο της θυγατρικής Cardlink A.E., προτίθεται να διαθέσει στους μετόχους της ως προσωρινό μέρισμα μέρος των εσόδων της πώλησης, το οποίο εκτιμάται ότι θα ανέλθει περίπου στο συνολικό μικτό ποσό των 44,6 εκ. ευρώ (ήτοι σε €1,25 μικτό ποσό ανά μετοχή), βάσει των ενδιάμεσων οικονομικών καταστάσεων εννεαμήνου 2021.

Προηγούμενη χρήση

Η Τακτική Γενική Συνέλευση των Μετόχων της 26/06/2020 αποφάσισε την αύξηση του μετοχικού κεφαλαίου της Εταιρείας κατά το ποσό των ευρώ 5.361 χιλ. με αύξηση της ονομαστικής αξίας κάθε μετοχής κατά ευρώ 0,15 (από ευρώ 0,04 σε ευρώ 0,19) με κεφαλαιοποίηση τμήματος του υπερβάλλοντος του υποχρεωτικού τακτικού αποθεματικού και την ταυτόχρονη μείωση του μετοχικού κεφαλαίου της Εταιρείας κατά ευρώ 5.361 χιλ. με μείωση της ονομαστικής αξίας κάθε μετοχής κατά ευρώ 0,15 (από ευρώ 0,19 σε ευρώ 0,04). Με βάση τις διατάξεις της ΠΟΛ.1042/26.1.2015 εξομοιώνεται με διανομή ποσού τελικού καθαρού μερίσματος των € 0,15 ανά μετοχή, ήτοι € 0,1579 υποκείμενο σε παρακράτηση φόρου 5%, σύμφωνα με το άρθρο 24 του Νόμου 4646/2019 όπως ισχύει σήμερα. Επιπλέον για τους μετόχους που δεν υπόκεινται στην ως άνω παρακράτηση, η Εταιρεία προέβη σε επιπλέον ισόποση με την ως άνω παρακράτηση του 5% χρηματική διανομή μέσω των χειριστών τους.

Επιπλέον η Έκτακτη Γενική Συνέλευση της 1/12/2020 αποφάσισε την διανομή τμήματος αδιανέμητων κερδών προηγούμενων χρήσεων, ποσού ευρώ 10.722.χιλ. (€ 0,30 ανά μετοχή, μικτό ποσό, € 0,285 (Καθαρό ποσό μετά από την παρακράτηση 5%) και εξαιρουμένων των 22.082 ιδίων μετοχών που κατέχει η Εταιρεία, από τα κέρδη προηγούμενων ετών.

(Τα ποσά παρουσιάζονται σε χιλιάδες Ευρώ εκτός εάν δηλώνεται διαφορετικά)

21. Συναλλαγές με συνδεδεμένα μέρη

Οι συναλλαγές με τα συνδεδεμένα μέρη έχουν ως εξής:

	Ο ΟΜΙΛΟΣ		Η ΕΤΑΙΡΕΙΑ	
	1/1/2021 έως 30/9/2021	1/1/2020 έως 30/9/2020	1/1/2021 έως 30/9/2021	1/1/2020 έως 30/9/2020
i) Πωλήσεις				
Πωλήσεις αγαθών προς:	3.516	2.059	-	-
-Λοιπές συνδεδεμένες	3.516	2.059	-	-
Πωλήσεις υπηρεσιών προς:	1.650	1.263	1.157	1.140
-Unisystems Group	-	-	456	448
-Info Quest Technologies	-	-	157	158
-ACS	-	-	221	219
-iStorm	-	-	15	13
-iSquare	-	-	137	137
-Λοιπές άμεσες θυγατρικές	-	-	166	158
-Λοιπές συνδεδεμένες	1.650	1.263	6	6
Μερίσματα	-	476	11.429	6.266
-Info Quest Technologies	-	-	2.000	-
-ACS	-	-	7.029	4.290
-iStorm	-	-	-	-
-iSquare	-	-	2.400	1.500
-Λοιπές συνδεδεμένες	-	476	-	476
	5.166	3.798	12.586	7.406
ii) Αγορές				
Αγορές υπηρεσιών από:	1.776	1.297	94	117
-Unisystems	-	-	5	26
-Info Quest Technologies	-	-	32	27
-Λοιπές συνδεδεμένες	1.776	1.297	57	63
	1.776	1.297	94	117
iii) Παροχές προς τη Διοίκηση				
Αμοιβές μελών της διοίκησης	4.378	3.310	345	262
	4.378	3.310	345	262

(Τα ποσά παρουσιάζονται σε χιλιάδες Ευρώ εκτός εάν δηλώνεται διαφορετικά)

iv) Υπόλοιπα τέλους χρήσης που προέρχονται από πωλήσεις-αγορές αγαθών/υπηρεσιών/μερίσματα

	Ο ΟΜΙΛΟΣ		Η ΕΤΑΙΡΕΙΑ	
	31/3/2021	31/12/2020	31/3/2021	31/12/2020
Απαιτήσεις από:				
-Unisystems Group	-	-	111	113
-Info Quest Technologies	-	-	25	14
-ACS	-	-	22	22
-iSquare	-	-	19	19
-Λοιπές άμεσες θυγατρικές	-	-	723	720
-Λοιπές συνδεόμενες	3.876	3.061	16	16
	3.876	3.061	916	905
Υποχρεώσεις προς :				
-Unisystems Group	-	-	-	-
-Info Quest Technologies	-	-	3	3
-ACS	-	-	13	13
-Λοιπές συνδεόμενες	62	1.364	1	2
	62	1.364	17	19
v) Απαιτήσεις από διευθυντικά στελέχη και μέλη της διοίκησης	-	-	-	-
vi) Υποχρεώσεις προς τα διευθυντικά στελέχη και μέλη της διοίκησης	-	-	-	-

Στις συναλλαγές με τις λοιπές συνδεόμενες περιλαμβάνονται και οι συναλλαγές με την μέχρι τις 31 Ιουλίου 2017 θυγατρική εταιρεία «BriQ Properties ΑΕΕΑΠ», η οποία παρόλο που δεν ανήκει (μετοχικά) πλέον, είτε άμεσα είτε έμμεσα στην Εταιρεία, είναι συνδεδεμένο μέρος λόγω κοινών βασικών μετόχων και σημαντικών εμπορικών σχέσεων, οι οποίες αφορούν κατά κύριο λόγο σε μισθώσεις ακινήτων ιδιοκτησίας της από εταιρείες του Ομίλου.

Στο πλαίσιο της υιοθέτησης του ΔΠΧΑ 16, οι υποχρεώσεις από μισθώσεις του Ομίλου και της Εταιρείας με τα συνδεδεμένα μέρη αναλύονται ως εξής:

	Ο ΟΜΙΛΟΣ		Η ΕΤΑΙΡΕΙΑ	
	30/9/2021	31/12/2020	30/9/2021	31/12/2020
BriQ Properties Α.Ε.Ε.Α.Π.				
Υποχρεώσεις από μισθώσεις αρχικό υπόλοιπο	9.803	11.085	477	548
Πληρωμές μισθώσεων	(5.009)	(3.637)	(255)	(185)
Τροποποιήσεις συμβάσεων	2.894	1.485	148	71
Τόκοι μισθώσεων	1.138	870	57	44
Υποχρεώσεις από μισθώσεις τελικό υπόλοιπο	8.826	9.803	427	477

Οι υπηρεσίες από και προς συνδεδεμένα μέρη, καθώς και οι πωλήσεις και αγορές αγαθών, γίνονται σύμφωνα με τους τιμοκαταλόγους που ισχύουν για μη συνδεδεμένα μέρη.

(Τα ποσά παρουσιάζονται σε χιλιάδες Ευρώ εκτός εάν δηλώνεται διαφορετικά)

22. Κέρδη ανά μετοχή

Βασικά και μειωμένα

Τα βασικά και μειωμένα κέρδη/ (ζημιές) ανά μετοχή υπολογίζονται με διαίρεση του κέρδους/ (ζημιάς) που αναλογεί στους μετόχους της μητρικής, με τον σταθμισμένο μέσο αριθμό των κοινών μετοχών στην διάρκεια της περιόδου, εξαιρουμένων των ιδίων κοινών μετοχών που αγοράσθηκαν από την επιχείρηση.

Συνεχιζόμενες δραστηριότητες

	Ο ΟΜΙΛΟΣ					
	1/1/2021 έως 30/09/2021			1/1/2020 έως 30/9/2020		
	Συνεχιζόμενες Δραστηριότητες	Διακοπείσες Δραστηριότητες	Σύνολο	Συνεχιζόμενες Δραστηριότητες	Διακοπείσες Δραστηριότητες	Σύνολο
Κέρδη/ (Ζημιές) από συνεχιζόμενες δραστηριότητες που αναλογούν στους μετόχους της μητρικής	29.745	80.131	109.875	6.016	1.281	7.297
Σταθμισμένος μέσος όρος του αριθμού μετοχών (σε χιλ. τεμάχια)	35.686	35.686	35.686	35.719	35.719	35.719
Βασικά και απομειωμένα κέρδη / (ζημιές) ανά μετοχή (Ευρώ ανά μετοχή)	0,8335	2,2454	3,0789	0,1684	0,0359	0,2043

(Τα ποσά παρουσιάζονται σε χιλιάδες Ευρώ εκτός εάν δηλώνεται διαφορετικά)

23. Ανέλεγκτες φορολογικά χρήσεις

Οι ανέλεγκτες φορολογικά χρήσεις των εταιριών του Ομίλου είναι οι εξής:

Επωνυμία	Διεύθυνση διαδικτύου	Χώρα εγκατάστασης	Άμεσο ποσοστό συμμετοχής	Έμμεσο ποσοστό συμμετοχής	Μέθοδος ενοποίησης	Ανέλεγκτες Χρήσεις
** Quest Συμμετοχών Α.Ε.	www.quest.gr	-	-	-	-	2015-2020
* Unisystems Α.Ε.	www.unisystems.com	Ελλάδα	100,00%	100,00%	Ολική	2015-2020
- Unisystems Belgium S.A.	-	Βέλγιο	100,00%	100,00%	Ολική	2015-2020
- Parkmobile Hellas Α.Ε.	-	Ελλάδα	40,00%	40,00%	Καθαρή Θέση	2015-2020
Unisystems Cyprus Ltd	-	100,00%	100,00%	Ολική	2015-2020	
- Unisystems Information Technology Systems SRL	-	Ρουμανία	100,00%	100,00%	Ολική	2015-2020
* ACS Α.Ε.	www.acscourier.net	Ελλάδα	100,00%	100,00%	Ολική	2015-2020
- ACS UK Invest LTD	-	Ηνωμένο βασίλειο	100,00%	100,00%	Ολική	-
- GPS Postal Services Μονοπρόσωπη ΙΚΕ	www.genpost.gr	Ελλάδα	100,00%	100,00%	Ολική	-
- ACS Cyprus ltd	-	Ελλάδα	20,00%	20,00%	Καθαρή θέση	-
* Quest Ενεργειακή Κτηματική ΜΑΕΒΕ	www.questenergy.gr	Ελλάδα	100,00%	100,00%	Ολική	2015-2020
- Αιολικό Πάρκο Βοιωτίας Αμαλία Μ.Α.Ε.	www.aioliko-amalia.gr	Ελλάδα	100,00%	100,00%	Ολική	2015-2020
- Αιολικό Πάρκο Βοιωτίας Μεγάλο Πλάι Μ.Α.Ε.	www.aioliko-megaloplai.gr	Ελλάδα	100,00%	100,00%	Ολική	2015-2020
- Quest Αιολική Λιβαδίου Λάρισας ΕΠΕ	www.questaioliki-livadi.gr	Ελλάδα	98,67%	98,67%	Ολική	2015-2020
- Quest Αιολική Σερβίων Κοζάνης ΜΕΠΕ	www.questaioliki-servia.gr	Ελλάδα	100,00%	100,00%	Ολική	2015-2020
- Quest Αιολική Διστόμου μεγάλο πλάι ΕΠΕ	www.questaioliki-megaloplai.gr	Ελλάδα	98,67%	98,67%	Ολική	2015-2020
- Quest Αιολική Σιδηροκάστρου Χορτερό ΕΠΕ	www.questaioliki-hortero.gr	Ελλάδα	98,67%	98,67%	Ολική	2015-2020
- Ξυλάδες Ενεργειακή ΑΕ	www.xyladesenergiaki.gr/	Ελλάδα	99,00%	99,00%	Ολική	2015-2020
- BETA SUNENERGIA KARVALI MAE	www.betakarvali.gr	Ελλάδα	100,00%	100,00%	Ολική	2015-2020
- ΦΩΣ ΕΝΕΡΓΕΙΑ ΚΑΒΑΛΑΣ ΜΑΕ	www.foskavala.gr	Ελλάδα	100,00%	100,00%	Ολική	2015-2020
- ΝΥΟΝΟ ΚΑΒΑΛΑ PHOTOPOWER MAE	www.nuovophoto.gr	Ελλάδα	100,00%	100,00%	Ολική	2015-2020
- ΕΝΕΡΓΕΙΑ ΦΩΤΟΣ ΒΗΤΑ ΞΑΝΘΗΣ ΜΑΕ	www.fosxanthi.gr	Ελλάδα	100,00%	100,00%	Ολική	2015-2020
- PETROX SOLAR POWER MAE	www.petroxsolar.gr	Ελλάδα	100,00%	100,00%	Ολική	2015-2020
- PHOTOPOWER ENMIRIO BETA MAE	www.photoenvirio.gr	Ελλάδα	100,00%	100,00%	Ολική	2015-2020
- ΜΥΛΟΠΟΤΑΜΟΣ ΦΩΣ 2 ΜΑΕ	www.mylofos2.gr	Ελλάδα	100,00%	100,00%	Ολική	2015-2020
- Wind Sieben Μ.Α.Ε.	www.windsieben.gr/	Ελλάδα	100,00%	100,00%	Ολική	2015-2020
- ADEPIO LTD	-	Κύπρος	100,00%	100,00%	Ολική	-
- Κυνηγός Μ.Α.Ε.	www.atgke-kinigos.gr	Ελλάδα	100,00%	100,00%	Ολική	2015-2020
* I Square Α.Ε.	www.isquare.gr	Ελλάδα	100,00%	100,00%	Ολική	2015-2020
- IQbility Μ.ΕΠΕ	www.iqbility.com	Ελλάδα	100,00%	100,00%	Ολική	2015-2020
* Info-Quest Technologies Μ.Α.Ε.	www.infoquest.gr	Ελλάδα	100,00%	100,00%	Ολική	2015-2020
- Info Quest Cyprus LTD	-	Κύπρος	100,00%	100,00%	Ολική	-
- Team Candi Μ.Α.Ε.	-	Ελλάδα	100,00%	100,00%	Ολική	-
* iStorm Α.Ε.	www.store.istorm.gr	Ελλάδα	100,00%	100,00%	Ολική	2015-2020
- Istorm Cyprus ltd	-	Κύπρος	100,00%	100,00%	Ολική	-
* QuestOnLine Μ.Α.Ε.	www.qol.gr	Ελλάδα	100,00%	100,00%	Ολική	2015-2020
* CARDLINK ONE Α.Ε.	www.you.gr	Ελλάδα	85,00%	85,00%	Ολική	2015-2020
* DIASIMO Holdings ltd	-	Κύπρος	100,00%	100,00%	Ολική	-
- Blue onar ltd	-	Κύπρος	50,00%	50,00%	Καθαρή Θέση	-
* Quest International SRL	www.questinternational.eu	Βέλγιο	100,00%	100,00%	Ολική	-
* Clima Quest Μ.Α.Ε.	www.climaqest.gr	Ελλάδα	100,00%	100,00%	Ολική	-
* FOCUS Μ.Α.Ε.	-	Ελλάδα	100,00%	100,00%	Ολική	-
* Nubis Α.Ε.	www.nubis.gr	Ελλάδα	43,26%	42,60%	Καθαρή Θέση	-
* COSMOS BUSINESS SYSTEMS AE	www.sbs.gr	Ελλάδα	16,88%	16,88%	-	-

* Άμεσες Συμμετοχές

** Μητρική Εταιρεία

24. Αριθμός απασχολούμενου προσωπικού

Αριθμός απασχολούμενου προσωπικού στο τέλος της τρέχουσας περιόδου: Ομίλου 2.289, Εταιρείας 5 και στο τέλος της προηγούμενης χρήσης: Ομίλου 2.256, Εταιρείας 5.

25. Εποχικότητα

Ο Όμιλος έχει σημαντική διασπορά δραστηριοτήτων με αποτέλεσμα να μην παρουσιάζει στο σύνολο του ιδιαίτερη εποχικότητα. Οι πωλήσεις του εννεαμήνου προσεγγίζουν με σχετική αναλογικότητα το σύνολο των πωλήσεων του έτους.

(Τα ποσά παρουσιάζονται σε χιλιάδες Ευρώ εκτός εάν δηλώνεται διαφορετικά)

26. Δικαιώματα χρήσης περιουσιακών στοιχείων

Ο Όμιλος εφάρμοσε, για πρώτη φορά, το ΔΠΧΑ 16 «Μισθώσεις», με την επίδραση της εφαρμογής αυτού του προτύπου να αναγνωρίζεται κατά την ημερομηνία της αρχικής εφαρμογής (δηλαδή την 1 Ιανουαρίου 2019). Ο Όμιλος και η Εταιρεία μισθώνει περιουσιακά στοιχεία συμπεριλαμβανομένων οικοπέδων & κτιρίων, και μεταφορικών μέσων. Οι όροι των συμβάσεων μίσθωσης διαπραγματεύονται σε μεμονωμένη βάση και περιέχουν ένα ευρύ φάσμα διαφορετικών όρων και συνθηκών.

Ο Όμιλος

	Οικόπεδα & Κτίρια	Μεταφορικά μέσα	Μηχ/κός εξοπλισμός	Σύνολο
Υπόλοιπο 1 Ιανουαρίου 2020	18.672	2.350	5.010	26.033
Προσθήκες	1.661	603	4	2.268
Απόσβέσεις	(3.525)	(914)	(3.955)	(8.394)
Πρόωρη λήξη συμβάσεων	(1)	-	-	(1)
Ανακατανομές	(9)	-	-	(9)
Μεταβολές σε εκτιμήσεις των συμβάσεων	381	(18)	-	363
Υπόλοιπο 31 Δεκεμβρίου 2020	17.179	2.021	1.058	20.257

	Οικόπεδα & Κτίρια	Μεταφορικά μέσα	Μηχ/κός εξοπλισμός	Σύνολο
Υπόλοιπο 1 Ιανουαρίου 2021	17.179	2.021	1.058	20.257
Προσθήκες	1.765	351	-	2.116
Απόσβέσεις	(2.714)	(699)	(976)	(4.388)
Πρόωρη λήξη συμβάσεων	2	(0)	-	2
Πωλήσεις θυγατρικών	(48)	(108)	(32)	(188)
Ανακατανομές	72	-	(50)	22
Μεταβολές σε εκτιμήσεις των συμβάσεων	38	35	-	73
Υπόλοιπο 30 Σεπτεμβρίου 2021	16.294	1.601	0	17.893

Η Εταιρεία

	Οικόπεδα & Κτίρια	Μεταφορικά μέσα	Μηχ/κός εξοπλισμός	Σύνολο
Υπόλοιπο 1 Ιανουαρίου 2020	540	32	-	572
Προσθήκες	1	-	-	1
Απόσβέσεις	(80)	(11)	-	(90)
Υπόλοιπο 31 Δεκεμβρίου 2020	461	22	-	483

	Οικόπεδα & Κτίρια	Μεταφορικά μέσα	Μηχ/κός εξοπλισμός	Σύνολο
Υπόλοιπο 1 Ιανουαρίου 2021	461	22	-	483
Απόσβέσεις	(60)	(8)	-	(68)
Υπόλοιπο 30 Σεπτεμβρίου 2021	401	14	-	415

(Τα ποσά παρουσιάζονται σε χιλιάδες Ευρώ εκτός εάν δηλώνεται διαφορετικά)

27. Υποχρεώσεις από μισθώσεις

Οι υποχρεώσεις μισθώσεις δικαιωμάτων χρήσης περιουσιακών στοιχείων αφορούν στη προεξοφλημένη υποχρέωση καταβολής μισθωμάτων δικαιωμάτων χρήσης περιουσιακών στοιχείων (Σημείωση 26), βάσει του ΔΠΧΑ 16 (Μισθώσεις).

	ΟΜΙΛΟΣ		ΕΤΑΙΡΕΙΑ	
	30/09/2021	31/12/2020	30/09/2021	31/12/2020
Υποχρεώσεις από μισθώσεις	12.452	14.354	15	23
Ποσά οφειλόμενα σε συνδεδεμένα μέρη (σημ.21)	8.963	9.803	421	477
Σύνολο	21.415	24.157	436	500
Μακροπρόθεσμες υποχρεώσεις	17.008	18.509	347	414
Βραχυπρόθεσμες υποχρεώσεις	4.407	5.648	89	86
	21.415	24.157	436	500
Ενηλικίωση υπολοίπου				
	30/9/2021	31/12/2020	30/9/2021	31/12/2020
Έως 1 έτος	4.407	5.648	89	86
Από 1 έτος έως 5 έτη	14.332	14.732	347	345
Πάνω από 5 έτη	2.676	3.778	-	69
	21.415	24.157	436	500

28. Επιχειρηματικές συνενώσεις

Η κατά 100% θυγατρική εταιρεία «Info Quest Technologies A.E.», εντός της τρέχουσας περιόδου ολοκλήρωσε την εξαγορά του 100% του μετοχικού κεφαλαίου της εταιρείας "Team Candi A.E." έναντι τιμήματος 370 χιλ. ευρώ.

Η προκύπτουσα υπεραξία της ανωτέρω εξαγοράς προσδιορίστηκε με βάση την λογιστική αξία της εξαγορασθείσας εταιρείας, σύμφωνα με το ΔΠΧΑ 3 - Συνενώσεις Επιχειρήσεων και είναι προσωρινή.

Η εξαγορασθείσα εταιρεία την στιγμή της εξαγοράς είχε σύνολο ιδίων κεφαλαίων ύψους ευρώ 148 χιλ. και ως εκ τούτου η προκύπτουσα σχετική υπεραξία είναι ύψους ευρώ 222 χιλ.

(Τα ποσά παρουσιάζονται σε χιλιάδες Ευρώ εκτός εάν δηλώνεται διαφορετικά)
29. Έξοδα ανά κατηγορία

	Ο ΟΜΙΛΟΣ					
	01/01/2021-30/9/2021			01/01/2020-30/9/2020		
	Συνεχιζόμενες Δραστηριότητες	Διακοπείσες Δραστηριότητες	Σύνολο	Συνεχιζόμενες Δραστηριότητες	Διακοπείσες Δραστηριότητες	Σύνολο
Παροχές σε εργαζομένους	(64.900)	(4.251)	(69.151)	(55.952)	(4.466)	(60.418)
Κόστος αποθεμάτων αναγνωρισμένο ως έξοδο	(382.409)	(2.785)	(385.195)	(242.207)	(594)	(242.801)
Αποσβέσεις ενσώματων παγίων	(2.537)	(2.595)	(5.133)	(2.478)	(2.370)	(4.848)
Αποσβέσεις δικαιώματων χρήσης περιουσιακών στοιχείων	(3.298)	(1.091)	(4.389)	(3.183)	(3.260)	(6.443)
Αποσβέσεις άυλων περιουσιακών στοιχείων	(1.239)	(707)	(1.946)	(1.262)	(665)	(1.927)
Απομείωση/αντιστοφρή απομείωσης ενσώματων παγίων	-	100	100	-	762	762
Έξοδα επιδιόρθωσης και συντήρησης	(662)	(2.977)	(3.639)	(555)	(2.266)	(2.821)
Απομείωση για επισφαλής απαιτήσεις	(267)	(77)	(344)	-	(344)	(344)
Διαφήμιση	(5.730)	(203)	(5.933)	(2.965)	(194)	(3.158)
Αμοιβές και έξοδα τρίτων	(121.973)	-	(121.973)	(106.243)	-	(106.243)
Λοιπά	(17.206)	(10.482)	(27.689)	(14.863)	(9.920)	(24.783)
Σύνολο	(600.219)	(25.072)	(625.291)	(429.709)	(23.317)	(453.025)
Κατανομή ανά λειτουργία						
Κόστος Πωληθέντων	(540.126)	(19.548)	(559.675)	(382.220)	(17.882)	(400.101)
Έξοδα διάθεσης	(34.415)	(2.056)	(36.471)	(25.146)	(2.019)	(27.166)
Έξοδα διοίκησης	(25.677)	(3.468)	(29.145)	(22.342)	(3.416)	(25.758)
	(600.219)	(25.072)	(625.291)	(429.708)	(23.317)	(453.025)

	Η ΕΤΑΙΡΕΙΑ	
	01/01/2021-30/9/2021	01/01/2020-30/9/2020
Παροχές σε εργαζομένους	(667)	(533)
Κόστος αποθεμάτων αναγνωρισμένο ως έξοδο	-	-
Αποσβέσεις ενσώματων παγίων	(23)	(26)
Αποσβέσεις δικαιώματων χρήσης περιουσιακών στοιχείων	(68)	(68)
Αποσβέσεις άυλων περιουσιακών στοιχείων	(2)	(3)
Έξοδα επιδιόρθωσης και συντήρησης	(17)	(65)
Απομείωση για επισφαλής απαιτήσεις	-	-
Διαφήμιση	(7)	(7)
Αμοιβές και έξοδα τρίτων	(199)	(133)
Λοιπά	(533)	(440)
Σύνολο	(1.517)	(1.274)
Κατανομή ανά λειτουργία		
Κόστος Πωληθέντων	-	-
Έξοδα διάθεσης	-	-
Έξοδα διοίκησης	(1.517)	(1.274)
	(1.517)	(1.274)

(Τα ποσά παρουσιάζονται σε χιλιάδες Ευρώ εκτός εάν δηλώνεται διαφορετικά)

30. Λοιπά κέρδη / (ζημιές)

	Ο ΟΜΙΛΟΣ		Η ΕΤΑΙΡΕΙΑ	
	01/01/2021- 30/9/2021	01/01/2020- 30/9/2020	01/01/2021- 30/9/2021	01/01/2020- 30/9/2020
Κέρδη / (ζημιές) από την πώληση θυγατρικών και συνδεδεμένων εταιρειών	77.834	-	87.236	-
Κέρδη / (ζημιές) από μη αντισταθμιστικά παράγωγα	148	-	-	-
Λοιπά	(136)	(196)	-	(1)
Σύνολο	77.848	(196)	87.236	(1)

Το ποσό των ευρώ 77.834 χιλ. στον όμιλο και ευρώ 87.236 χιλ. στην Εταιρεία αφορά κατά κύριο λόγο στο αποτέλεσμα που προέκυψε από την πώληση της θυγατρικής εταιρείας Cardlink A.E. και την πώληση του 25% στη συμμετοχή της Εταιρείας στη συνδεδεμένη εταιρεία ΤΕΚΑ Α.Ε. εντός της κλειόμενης περιόδου (Σημείωση 31).

31. Πώληση θυγατρικής και Περιουσιακά στοιχεία και υποχρεώσεις διακρατούμενα προς πώληση

Στο πλαίσιο της συμφωνίας πώλησης των μετοχών της «Cardlink A.E.», την 23η Σεπτεμβρίου 2021 υπεγράφη συμφωνία με την «Edgeray Holdings Limited» για τη μεταβίβαση μετοχών που αντιστοιχούν στο 20% του μετοχικού κεφαλαίου της θυγατρικής εταιρείας «Cardlink A.E.», δυνάμει της από 23ης Ιανουαρίου 2015 συμφωνίας μετόχων (shareholders' agreement), έναντι τιμήματος ευρώ 1.368 χιλ.. Κατόπιν της ανωτέρω μεταβίβασης του ποσοστού της θυγατρικής, η Εταιρεία κατείχε το 65% του μετοχικού κεφαλαίου της θυγατρικής εταιρείας «Cardlink A.E.» και η εταιρεία «Edgeray Holdings Limited» το 35% του μετοχικού κεφαλαίου της ανωτέρω θυγατρικής. Την 30 Σεπτεμβρίου 2021 ολοκληρώθηκε η συναλλαγή πώλησης της Εταιρείας της κατά 65% συμμετοχής της στην εταιρεία Cardlink A.E. στον Όμιλο Worldline έναντι τιμήματος ευρώ 92.042 χιλ.

Σύμφωνα με τις δύο ανωτέρω μεταβιβάσεις η Εταιρεία μεταβίβασε το σύνολο της συμμετοχής της στην θυγατρική της Cardlink A.E. έναντι συνολικού τιμήματος ευρώ 93.410 χιλ.

Παρακάτω παρουσιάζεται ο υπολογισμός του αποτελέσματος της πώλησης της θυγατρικής Cardlink A.E. στην Εταιρεία και τον Όμιλο:

Ο Όμιλος:

Συνολικό τίμημα πώλησης	93.410
Μείον	
Σύνολο καθαρής θέσης της θυγατρικής κατά την ημερομηνία της πώλησης	15.229
Άμεσα έξοδα πώλησης συμμετοχής	2.337
Κέρδος από πώληση θυγατρικής	75.844
Ταμειακά διαθέσιμα και ταμειακά ισοδύναμα της θυγατρικής στις 30 Σεπτεμβρίου 2021	2.220
Καθαρή ταμειακή εισροή από την πώληση της θυγατρικής	73.624

Η Εταιρεία:

Συνολικό τίμημα πώλησης	93.410
Μείον	
Κόστος κτήσης στην μητρική	5.825
Άμεσα έξοδα πώλησης συμμετοχής	2.337
Κέρδος από πώληση θυγατρικής	85.248

(Τα ποσά παρουσιάζονται σε χιλιάδες Ευρώ εκτός εάν δηλώνεται διαφορετικά)

Παράλληλα η κατά 85% συμμετοχή της Εταιρείας στην θυγατρική Cardlink One A.E. με βάση την από 27ης Μαΐου 2021 συμφωνία με τη Γαλλική εταιρεία Worldline πρόκειται να μεταβιβαστεί. Η ολοκλήρωση της αγοραπωλησίας των μετοχών τελεί υπό προϋποθέσεις και όρους μεταξύ των οποίων η έγκριση της Τράπεζας της Ελλάδος και της κεντρικής Τράπεζας του Βελγίου.

Παρακάτω παρουσιάζεται η αξία των περιουσιακών στοιχείων διακρατούμενων προς πώληση που αφορά την θυγατρική εταιρεία Cardlink One A.E. :

	Η ΕΤΑΙΡΕΙΑ	
	30/9/2021	31/12/2021
Υπόλοιπο έναρξης	-	-
Μεταφορά από θυγατρικές (Σημείωση 11)	281	-
Υπόλοιπο λήξεως	281	-

Σύμφωνα με το ΔΠΧΑ 5 - Μη κυκλοφορούντα περιουσιακά στοιχεία που κατέχονται προς πώληση και διακοπείσες δραστηριότητες, οι δραστηριότητες των θυγατρικών εταιρειών Cardlink A.E. και Cardlink one A.E. χαρακτηρίζονται ως διακοπείσες δραστηριότητες και ως εκ τούτου τα αποτελέσματα τους στην κλειόμενη περίοδο αλλά και στην συγκριτική περίοδο παρουσιάζονται διακριτά. Επιπλέον τα περιουσιακά στοιχεία και οι υποχρεώσεις της θυγατρικής Cardlink One A.E. της οποίας η μεταβίβαση δεν έχει ολοκληρωθεί ακόμη εμφανίζονται στην κατάσταση χρηματοοικονομικής θέσης στα κονδύλια του ενεργητικού και παθητικού ως «Περιουσιακά στοιχεία και υποχρεώσεις διακρατούμενα προς πώληση».

Παρακάτω παρουσιάζονται τα περιουσιακά στοιχεία και οι υποχρεώσεις της θυγατρικής Cardlink One A.E.

Cardlink one A.E.

Κατάσταση χρηματοοικονομικής θέσης

	<u>30/09/2021</u>	<u>31/12/2020</u>
ΕΝΕΡΓΗΤΙΚΟ		
Μη κυκλοφορούν ενεργητικό		
Αναβαλλόμενες φορολογικές απαιτήσεις	3	0
	<u>3</u>	<u>0</u>
Κυκλοφορούν ενεργητικό		
Πελάτες και λοιπές απαιτήσεις	3	1
Ταμιακά διαθέσιμα και ισοδύναμα	199	290
	<u>202</u>	<u>291</u>
Σύνολο περιουσιακών στοιχείων	<u>205</u>	<u>291</u>
ΙΔΙΑ ΚΕΦΑΛΑΙΑ		
Ίδια κεφάλαια αναλογούντα στους μετόχους		
Μετοχικό κεφάλαιο	330	330
Αδιανέμητα κέρδη	(166)	(47)
Σύνολο ιδίων κεφαλαίων	<u>164</u>	<u>283</u>
ΥΠΟΧΡΕΩΣΕΙΣ		
Μακροπρόθεσμες υποχρεώσεις		
Προβλέψεις για παροχές στους εργαζόμενους μετά την έξοδο από την υπηρεσία	3	0
	<u>3</u>	<u>0</u>
Βραχυπρόθεσμες υποχρεώσεις		
Προμηθευτές και λοιπές υποχρεώσεις	38	9
	<u>38</u>	<u>9</u>
Σύνολο υποχρεώσεων	<u>41</u>	<u>9</u>
Σύνολο ιδίων κεφαλαίων και υποχρεώσεων	<u>205</u>	<u>291</u>

(Τα ποσά παρουσιάζονται σε χιλιάδες Ευρώ εκτός εάν δηλώνεται διαφορετικά)

Κατάσταση αποτελεσμάτων

	1/1-30/9/2021	1/1-30/9/2020
Πωλήσεις	-	-
Κόστος Πωληθέντων	(24)	-
Μικτό Κέρδος	(24)	-
Έξοδα διάθεσης	-	-
Έξοδα διοίκησης	(111)	(4)
Λοιπά έσοδα	15	-
Λοιπά κέρδη/ (ζημιές)/ καθαρά	(0)	-
Αποτελέσματα εκμετάλλευσης	(121)	(4)
Χρηματοοικονομικά έσοδα	-	-
Χρηματοοικονομικά έξοδα	-	-
Χρηματοοικονομικό κόστος - καθαρό	-	-
Καθαρά κέρδη/ (ζημιές) προ φόρων	(121)	(4)
Φόρος εισοδήματος	3	-
Καθαρά κέρδη/ (ζημιές) μετά φόρων	(118)	(4)

	1/1-30/9/2021	1/1-30/9/2020
Καθαρές ταμειακές ροές από λειτουργικές δραστηριότητες	-91	-3
Καθαρές ταμειακές ροές από επενδυτικές δραστηριότητες	0	0
Καθαρές ταμειακές ροές από χρηματοδοτικές δραστηριότητες	0	0
Καθαρή (μείωση)/ αύξηση στα ταμειακά διαθέσιμα και ισοδύναμα	-91	-3
Ταμειακά διαθέσιμα και ισοδύναμα στην αρχή της χρήσης	290	293
Ταμειακά διαθέσιμα και ισοδύναμα στο τέλος της περιόδου	199	290

32. Γεγονότα μετά την ημερομηνία κατάρτισης της ενδιάμεσης συνοπτικής χρηματοοικονομικής πληροφόρησης
Quest Συμμετοχών: Πρόθεση μερικής διάθεσης των εσόδων πώλησης της θυγατρικής Cardlink A.E. ως προσωρινό μέρισμα

Η Εταιρεία, με βάση την από 21 Οκτωβρίου 2021 απόφαση του Διοικητικού Συμβουλίου της και σε συνέχεια της επιτυχούς ολοκλήρωσης της διαδικασίας πώλησης της συμμετοχής της στο μετοχικό κεφάλαιο της Cardlink A.E., προτίθεται να διαθέσει στους μετόχους της ως προσωρινό μέρισμα μέρος των εσόδων της πώλησης, το οποίο εκτιμάται ότι θα ανέλθει περίπου στο συνολικό μικτό ποσό των 44,6 εκ. ευρώ (ήτοι σε €1,25 μικτό ποσό ανά μετοχή), βάσει των ενδιάμεσων οικονομικών καταστάσεων εννεαμήνου 2021.

Ολοκλήρωση απόκτησης συμμετοχής στην εταιρεία Intelli Solutions

Την 1 Οκτωβρίου 2021 ολοκληρώθηκε η απόκτηση της συμμετοχής του Ομίλου Quest, μέσω της 100% θυγατρικής εταιρείας Uni Systems M.A.E. στο μετοχικό κεφάλαιο της Intelli Solutions A.E..

Στο πλαίσιο της καταρτισθείσας συμφωνίας, η Uni Systems αποκτά το 55,2% μέσω αγοραπωλησίας και μεταβίβασης μετοχών από τους παλαιούς μετόχους και ακολούθως το 4,8% μέσω συμμετοχής της σε αποφασισθείσα αύξηση του μετοχικού κεφαλαίου της Intelli Solutions A.E., ήτοι στο σύνολο η Uni Systems αποκτά το 60% της Intelli Solutions A.E. .

Το συνολικό τίμημα της συμφωνίας για την απόκτηση του 60% ανέρχεται σε €3.800.000, ενώ η συνολική επένδυση εκτιμάται ότι θα μπορούσε να ανέλθει στα € 5.200.000 στην επόμενη διετία μέσω πρόβλεψης για την απόδοση επιπλέον ποσού προς τους παλαιούς μετόχους, αναλόγως της επίτευξης συγκεκριμένων στόχων.

Η Intelli Solutions A.E., είναι μία καινοτόμος εταιρεία παροχής υπηρεσιών πληροφορικής, με 15ετή και πλέον επιτυχημένη πορεία στην αγορά, πολλές διακρίσεις και παρουσία στην Ελλάδα και την ΝΑ Ευρώπη. Εξειδικεύεται στην παροχή υπηρεσιών ψηφιακού μετασχηματισμού, με έμφαση στις υπηρεσίες Customer Engagement - Απόκτησης και Διατήρησης Πελατών (Customer Onboarding & Customer Retention) - και Revenue Assurance, διαθέτοντας εκτενές πελατολόγιο σε κλάδους όπως οι Τηλεπικοινωνίες, ο Τραπεζικός και Ασφαλιστικός τομέας, η Ναυτιλία, οι Οργανισμοί Κοινής Ωφελείας και το Online Betting.

(Τα ποσά παρουσιάζονται σε χιλιάδες Ευρώ εκτός εάν δηλώνεται διαφορετικά)

Διανομή προσωρινού μερίσματος

Το Διοικητικό Συμβούλιο της Εταιρείας την 24 Νοεμβρίου 2021 αποφάσισε τη διανομή προσωρινού μερίσματος ποσού € 1,25 ανά μετοχή (μικτό ποσό), € 1,188 (Καθαρό ποσό μετά από την παρακράτηση φόρου 5%) και εξαιρουμένων των ιδίων μετοχών που θα κατέχει η Εταιρεία, με βάση τις ενδιάμεσες οικονομικές καταστάσεις του εννεαμήνου 2021. Από την Τρίτη 1 Φεβρουαρίου 2022 οι μετοχές της Εταιρείας θα διαπραγματεύονται στο Χρηματιστήριο Αθηνών χωρίς το δικαίωμα της ανωτέρω διανομής (ημερομηνία αποκοπής δικαιώματος συμμετοχής). Δικαιούχοι της διανομής είναι οι εγγεγραμμένοι στα αρχεία του Συστήματος Άυλων Τίτλων (Σ.Α.Τ.) που διαχειρίζεται η «Ελληνικό Κεντρικό Αποθετήριο Τίτλων Ανώνυμη Εταιρεία» την Τετάρτη 2 Φεβρουαρίου 2022 (record date). Ως ημερομηνία έναρξης καταβολής του προσωρινού μερίσματος ορίζεται η Δευτέρα 7 Φεβρουαρίου 2022 μέσω της πληρώτριας Τράπεζας, Alpha Bank.

Δεν προέκυψαν περεταίρω σημαντικά γεγονότα μετά την ημερομηνία κατάρτισης των χρηματοοικονομικών καταστάσεων.